روزنامه منطقه جنوب کشور

دریا

چهارشنبه ۹ اردیبهشت ۱۴۰۵ ۱۱ ذی القعده ۱۴۴۷
سال بیست و پنجم شماره ۴۹۷۹
۸ صفحه ۱۰۰۰۰ تومان

پست الکترونیکی: daryanews_bnd@yahoo.com

حرم رضوی؛ نبض آرامش و صلابت ایران

صفحه ۱ را بخوانید

عکس: مرتضی صالحی

سفر درمانی برای بیماران سرطانی تمام می شود؛

هرمزگان مجهز به پیشرفته‌ترین رادیوتراپی کشور

این دستگاه رادیوتراپی که ارزش آن حدود ۷۰۰ میلیارد تومان است، ظرف دو ماه آینده نصب می‌شود

● استاندار هرمزگان رفع نیاز بیماران به سفرهای درمانی به استان‌های همجوار را از دغدغه‌های جدی مردم دانست و گفت: تقویت زیرساخت‌های درمانی، تأمین تجهیزات و توسعه نیروی انسانی متخصص به‌صورت هم‌زمان در حال پیگیری است تا شاخص‌های بهداشت و درمان استان به شکل محسوسی ارتقا پیدا کند.

صفحه ۸ را بخوانید

تیترهای امروز

تداوم نهضت سلامت در هرمزگان ۳

طرح‌های ناکام ترامپ علیه ایران از دروغ تا بن‌بست مذاکره ۲

معاون وزیر آموزش و پرورش تاکید کرد
ضرورت نظارت بر آموزش مجازی ۳

تنگه هرمز و تکرار نبرد گالیپولی برای آمریکا ۱

تولد امام مهربانی ها پیام‌آور آرامش و امید ۵

حمایت ۲۶۱ نماینده مجلس از هیات مذاکره‌کننده ایرانی ۲

مدیرکل آموزش و پرورش هرمزگان:
چراغ آموزش در همه مناطق استان روشن است ۳

دانش‌آموزان در تله وابستگی به هوش مصنوعی ۵

حرم رضوی؛ نبض آرامش و صلابت ایران

گفت و گوی اختصاصی // حجت‌الاسلام والمسلمین غلامعلی کاظمی، مدیرکل تبلیغات اسلامی هرمزگان، در گفتگو با خبرنگار دریا، «ایران قوی» را مفهومی چندبعدی دانست و تأکید کرد: این قدرت، تنها به توان زیرساختی محدود نمی‌شود، بلکه بخش اصلی استواری و حرکت کشور، در باورهای دینی، معنویت اجتماعی و مشارکت فعال مردم در عرصه‌های فرهنگی و عمومی شکل می‌گیرد؛ همچنین این نگاه، در کنار «ایران امام رضا(ع)» معنا پیدا می‌کند.

وی بیان کرد: پیوند میان فرهنگ ایرانی و آموزه‌های معنوی، یک سرمایه تاریخی و اجتماعی است که در برهه‌های مختلف اثرگذار بوده و امروز هم می‌تواند پشتوانه رشد و پیشرفت باشد. مدیرکل تبلیغات اسلامی هرمزگان معتقد است: هویت ملی و دینی مردم ایران همواره در کنار هم حرکت کرده و همین همراهی، به تقویت مسیر توسعه و روشن‌تر شدن راه آینده کمک می‌کند.کاظمی در ادامه افزود: آرامش و سرافرازی امروز ایران، مرهون هدایت‌های معنوی و آموزه‌های نورانی امام رضا (علیه‌السلام) است. سیره آن حضرت، چون چراغی فروزان، راهنمای ملت ایران در عبور از سختی‌ها و دستیابی به اقتدار و ثبات بوده است. این سرمایه معنوی، پشتوانه‌ای قدرتمند برای ملت ایران در مسیر پیشرفت و صلابت است.این کارشناس دینی استان هرمزگان همچنین بر اثرگذاری سرمایه اجتماعی تأکید کرد و گفت: حضور مردم در برنامه‌ها و میدان‌های فرهنگی و اجتماعی نشان می‌دهد این سرمایه زنده، پویا و اثرگذار است؛ ویژگی‌ای که آن را می‌توان از مهم‌ترین ارکان «ایران قوی» دانست.

وی در بخش دیگری از سخنانش به جایگاه آموزه‌های رضوی در فرهنگ ایرانی اشاره کرد و افزود: الگوی اخلاقی و معنوی برگرفته از سیره امام رضا(ع) در طول تاریخ الهام‌بخش بوده و امروز هم به‌عنوان یک پشتوانه هویتی در جامعه جریان دارد.

کاظمی یادآور شد: برای مردم ایران، معنویت و باورهای دینی صرفاً امری شخصی نیست؛ بلکه در شیوه زندگی اجتماعی، اخلاقی و حتی در نوع تعاملات فرهنگی نقش‌آفرینی می‌کند.مدیرکل تبلیغات اسلامی هرمزگان، «ایران قوی» را وابسته به ظرفیت‌های انسانی و انسجام عمومی دانست و گفت: هرجا مردم نقش بیشتری برعهده گرفته‌اند، حرکت پیشرفت هم سریع‌تر و هم پایدارتر رقم خورده است. از نگاه کاظمی، برنامه‌ریزی فرهنگی سنجیده و بهره‌گیری از ظرفیت تشکل‌ها، هیئت‌های مذهبی، نهادهای مردمی و فعالان فرهنگی می‌تواند تعلق اجتماعی را تقویت کرده و توان فرهنگی جامعه را افزایش دهد.وی با اشاره به فعالیت‌های اداره‌کل تبلیغات اسلامی هرمزگان در حوزه‌های آموزشی، فرهنگی و ترویجی گفت: تلاش شده برنامه‌ها به شکلی طراحی شوند که مردم به‌ویژه نسل جوان بیشتر در عرصه‌های فرهنگی و اجتماعی مشارکت کنند.

مدیرکل تبلیغات اسلامی هرمزگان، آینده روشن‌تر کشور در حوزه فرهنگی را در گرو دیده شدن ظرفیت‌های مردمی و فراهم شدن میدان عمل برای آن‌ها دانست و جمع‌بندی کرد: ایران قوی در بستر ایمان، اخلاق، هم‌افزایی اجتماعی و اعتماد عمومی ساخته می‌شود؛ و با فعال‌تر شدن جامعه در این مسیر، راه پیشرفت نیز محکم‌تر خواهد شد.

برگزاری آیین تکریم و معارفه مدیرعامل صبا فولاد خلیج فارس

گروه خبر // طی آیینی با حضور علی پناهی مدیرعامل گروه سرمایه گذاری صندوق بازنشستگی کشوری (هلدینگ صباانرژی) و تعدادی از معاونین و مدیران، احسان دشتیانه مدیرعامل پیشین شرکت صبا فولاد خلیج فارس تکریم و عبدالوحید افسری به عنوان مدیرعامل جدید معارفه شد.

به گزارش خبرنگار دریا ، علی پناهی در این آیین ضمن تقدیر از عملکرد احسان دشتیانه در دوران مسئولیت، وی را از مدیران جوان، توانمند و موفق صنعت فولاد کشور دانست.او با اشاره به سوابق حرفه‌ای مدیرعامل جدید افزود: عبدالوحید افسری از مدیران خوش‌نام این صنعت است و از نظر علمی و اجرایی، دارای تحصیلات و تجربیات ارزشمند داخلی و بین‌المللی است.مدیرعامل گروه سرمایه‌گذاری صندوق بازنشستگی کشوری در ادامه تأکید کرد: اولویت اصلی وزارت تعاون، کار و رفاه اجتماعی، شفافیت است و از آغاز دوره جدید مدیریت، وزیر محترم بر شفافیت همراه با کارایی تأکید داشته‌اند.پناهی افزود: مدیران باید از اختیارات کامل در اداره امور برخوردار باشند؛ اما در کنار آن، پاسخ‌گویی و حفظ و ارتقای سرمایه‌های بازنشستگان بر اساس اصول حاکمیت شرکتی، وظیفه‌ای جدی و بنیادین است.وی در پایان با اشاره به اقدامات انجام‌شده و برنامه‌های پیش‌رو خاطرنشان کرد: بر این باورم که هر خدمت صادقانه‌ای که در جایی انجام شود، اثری ماندگار خواهد داشت.

عبدالوحید افسری، سوابقی همچون سرپرستی شرکت صنایع معدنی عصر نوین بهاباد، مدیرعاملی شرکت های بین المللی خدمات بازرگانی سی. پی. جی. چادرملو و گروه تأمین مالی دویچه فورفیت ایران ، قائم‌مقامی شرکت های فولاد غدیر ایرانیان و فولاد خزر و نیز ریاست هیئت‌مدیره شرکت های فولاد شاهرود و عصر نوین بهاباد را در کارنامه حرفه ای خود دارد.پیش از این احسان دشتیانه از بهمن ۱۴۰۰، مسئولیت مدیرعاملی صبا فولاد خلیج فارس را بر عهده داشت.

یادداشت

تنگه هرمز و تکرار نبرد گالیپولی برای آمریکا

قاسم امینی نویسنده و مدرس دانشگاه

در سپیده‌دم نبرد تاریخی «گالیپولی» در دوران جنگ جهانی اول، امپراتوری بریتانیا با پنداری واهی بر آن بود که تنگه‌ی «داردانل» را به آسانی درمی‌نوردد و عثمانی را به تسلیم وادارد. اما تقدیر، برنامه‌ای دیگر در سر داشت؛ مین‌های دریایی، صولت توپخانه‌های ساحلی و پیچیدگی‌های جغرافیایی، ناوگان انگلیس را به قربانگاهی بدل ساختند و تلفاتی سنگین بر آن وارد آوردند. همانند این واقعه، در نبرد فرضی میان ایران و آمریکا بر سر تنگه هرمز، می‌توان گفت این آبراه استراتژیک می‌تواند به دام مرگ‌باری برای ناوگان‌های مدرن دشمن بدل شود.تنگه هرمز، با پهنای حدود ۳۴ تا ۸۵ کیلومتر و طول حدود ۱۸۰ کیلومتر، یکی از حیاتی‌ترین آبراه‌های جهان است که روزانه میلیاردها دلار نفت و کالا از آن عبور می‌کند. این گذرگاه استراتژیک، به‌راحتی به میدان آزمایش قدرت ایران بدل شده است؛ جغرافیا، سیاست و توانمندی‌های دفاعی کشور، این آبراه را به شکلی کلیدی در معادلات نیروی دریایی تبدیل ساخته‌اند.

۱. جغرافیا، نگهبان و محاصره‌کننده

تنگه هرمز به‌عنوان یکی از باریک‌ترین و حساس‌ترین مسیرهای دریایی جهان، با ویژگی‌های طبیعی‌اش مانند جزایر متعددی، رودخانه‌های پیوسته به دریا و عمق متغیر، هرگونه عملیات تهاجمی را به چالشی غیرقابل تصور بدل می‌کند. این ویژگی‌ها سبب شده است که هرگونه تلاش برای نفوذ به این آبراه با موانع طبیعی و مصنوعی همراه باشد که باید آن را به‌عنوان یک حصار طبیعی در نظر گرفت.

۲. مین‌های دریایی؛ جبهه‌ای مرموز و ویرانگر

ایران، یکی از بزرگ‌ترین زرادخانه‌های مین دریایی در جهان را در اختیار دارد. مین‌هایی با قابلیت حساسیت به بخار، صدا، دما و فشار، قادرند مسیرهای مهم را مسدود و ناوگان مهاجم را در بحرانی سخت قرار دهند. باوجود فناوری، تجهیزات ضد مین روز دنیا، همچنان تعداد زیادی مین هوشمند در آب‌های تنگه پراکنده است که هر لحظه می‌تواند خطری جدی برای ناوگان‌های مدرن آمریکا باشد.

۳. قدرت موشک‌های ساحلی و خلاقیت استراتژیک

ایران، در کنار توان دریایی، به توسعه گسترده سامانه‌های پدافندی و موشکی ساحلی مبادرت کرده است؛ موشک‌هایی که می‌توانند ضدکشتی و نقطه‌زن باشند. قابلیت پرتاب ده‌ها موشک از سواحل و جزایر، این امکان را فراهم می‌آورد که ناوگان دشمن در کمترین زمان ممکن، هدف قرار گیرد و از عبور از این آبراه و نفوذ به دریاهای آزاد باز داشته شود.

۴. نبرد نامتقارن؛ راز موفقیت

در مقابل فناوری برتر نظامی آمریکا، استراتژی دفاعی ایران بر پایه نبردهای نامتقارن استوار است. قایق‌های تندرو مجهز به موشک، پهپادهای انتحاری و تاکتیک‌های غافلگیر کننده، این امکان را برای کشور فراهم می‌کند که در جریان نبرد، انهدام یا خسارت‌های جدی را به ناوگان مهاجم وارد آورد، همان‌گونه که تجربه‌ی تاریخی نبرد گالیپولی نشان داد، جغرافیا و خلاقیت در تاکتیک‌ها می‌تواند برتری‌های فناورانه را خنثی کند.تنگه هرمز، تنها یک گذرگاه آبی نیست؛ بلکه میدان آزمون عزت و توانمندی است که در آن، جغرافیا و تدابیر دفاعی بومی، نقش کلیدی را ایفا می‌کند. همان‌گونه که در نبرد گالیپولی، پرتگاه‌های طبیعی و کمین‌های دریایی، قدرت بریتانیا را در هم شکست، در تنگه هرمز نیز، این عناصر طبیعی و استراتژیک، می‌توانند ناوگان عظیم و پیشرفته آمریکا را به دام بیندازد و شکست دهد. ایران با تلفیق این عوامل، نه‌فقط این آبراه استراتژیک را به میدان تعرض و آزمایش قدرت بدل کرده است، بلکه آن را به کابوسی استراتژیک برای هر نیروی دریایی بیگانه تبدیل نموده است که قصد عبور و نفوذ در این آبراه حیاتی را دارد.

آگهی مناقصه عمومی تأمین فروسیلیکو منگنز شرکت فولاد کاوه جنوب کیش (سهامی عام)

SKS شرکت فولاد کاوه جنوب کیش South Kaveh Steel Co.

آگهی شماره ۱۴۰۵۱۳۵۲۹۵ – T (نوبت اول)

شرکت فولاد کاوه جنوب کیش (سهامی عام) در نظر دارد جهت تأمین **فروسیلیکو منگنز** (مطابق موارد مندرج در اسناد) از طریق مناقصه عمومی دو مرحله‌ای از تأمین کنندگان و تولیدکنندگان واجد شرایط و توانمند دعوت نماید. متقاضیان می توانند برای اطلاع از شرایط مناقصه و خرید اسناد مناقصه از تاریخ چاپ آگهی تا پایان وقت اداری **روز سه‌شنبه مورخ ۱۴۰۵/۰۲/۱۵** به وب سایت شرکت فولاد کاوه جنوب کیش به نشانی WWW.SKSCO.IR (قسمت خرید و فروش بخش مناقصه های جاری) مراجعه نمایند. ۱۴۰۵/۰۱۹

روابط عمومی شرکت فولاد کاوه جنوب کیش (سهامی عام)

« آگهی
حراج حضوری »

صفحه ۲ را بخوانید

طرح‌های ناکام ترامپ علیه ایران؛ از دروغ تا بن‌بست مذاکره

مهدی میرزازاده
Mehdi.mirzadeh 9127 @ gmail.com

گزارش اختصاصی // موضوع «نظام محاسباتی غلط ترامپ در قبال جمهوری اسلامی ایران» را می‌توان در چارچوب گسترده‌تری از تقابل راهبردی آمریکا با ایران در دهه‌های اخیر دانست .

در این چارچوب، هر رئیس‌جمهور آمریکایی بر اساس برداشت خود از توانمندی‌های ایران، ساختار سیاسی آن، روحیه مردم و وضعیت منطقه، محاسباتی انجام داده و بر پایه آن تصمیماتی گرفته است. تفاوت دوره ترامپ با بسیاری از مقاطع گذشته، اتکای شدید او به جنگ روانی، فضاسازی رسانه‌ای و تلفیق فشار حداکثری اقتصادی با تهدیدهای نمادین نظامی بود؛ رویکردی که بیش از آنکه مبتنی بر شناخت عمیق از جامعه و حاکمیت ایران باشد، بر تصورات ذهنی و برداشت‌های غلط از تجربه سایر کشورها استوار بود. ترامپ گمان می‌کرد الگوی فشار که در برابر برخی دولت‌های وابسته یا شکننده نتیجه داده، در مورد ایران نیز قابل تکرار است. از نگاه او، تحریم‌های سنگین، نمایش قدرت نظامی، ائتلاف‌سازی‌های نمادین و استفاده از ادبیات تند، کافی است تا یک کشور به پای میز مذاکره‌ای که واشنگتن طراحی کرده، کشانده شود و نهایتاً امتیازات مورد نظر آمریکا را واگذار کند.

این تصور، به‌روشنی نشان‌دهنده نادیده گرفتن چند مؤلفه اساسی بود: ریشه‌دار بودن ساختار سیاسی جمهوری اسلامی، تجربه تاریخی ملت ایران در مواجهه با فشارهای خارجی، ظرفیت‌های منطقه‌ای ایران و نیز پیوند میان قدرت سخت و نرم در سیاست خارجی کشور.هم‌زمان، اتکای ترامپ به فضای مجازی، پیام‌های لحظه‌ای و تصمیم‌گیری‌های احساسی، فاصله او را از یک تحلیل دقیق و مبتنی بر واقعیت‌های میدانی بیشتر کرد. او بارها کوشید با پیام‌های کوتاه، تهدیدآمیز یا متناقض، فضای افکار عمومی جهان و منطقه را تحت تأثیر قرار دهد، بی‌آنکه به تأثیرات بلندمدت چنین رفتاری بر اعتبار آمریکا و واکنش طرف مقابل توجه کافی داشته باشد.

مجموع این عوامل باعث شد نظام محاسباتی ترامپ در قبال ایران، نه بر پایه شناخت و ارزیابی واقعی، بلکه بر پایه توهم قدرت مطلق آمریکا و دست‌کم گرفتن اراده و توان ملت ایران شکل بگیرد؛ توهمی که در عمل، خود را به‌صورت سلسله‌ای از شکست‌های سیاسی و روانی نشان داد.

● خطای محاسباتی ترامپ در برابر ملت ایران

کارشناس مسائل سیاسی استان هرمزگان، در گفتگو با خبرنگار ما با اشاره به «به خطا رفتن نظام محاسباتی ترامپ» گفت: رئیس‌جمهور آمریکا با تکیه بر شایعه و دروغ تلاش دارد شکست‌های خود در برابر اقتدار جمهوری اسلامی ایران را جبران کند، اما در شناخت ملت ایران دچار اشتباه راهبردی شده است. حجت‌الاسلام والمسلمین احمد غلامی با بیان اینکه «یکی از اهرم‌های اصلی دشمن، شایعه و دروغ است»، اظهار داشت: آنچه دین مبین اسلام از آن نهی کرده و همه انسان‌های خدامحور آن را ناپسند می‌دانند، همین شایعه‌پراکنی و دروغ‌گویی است و امروز نیز این ابزار در دستور کار جریان‌های معاند قرار دارد.

وی با اشاره به مواضع رئیس‌جمهور آمریکا تصریح کرد: از ابتدای تحولات اخیر، شاهد صدور سخنان متناقض و بعضاً خلاف واقع از سوی ترامپ بوده‌ایم؛ به‌گونه‌ای که یک روز سخن از مذاکره می‌گوید، روز دیگر از جنگ، و زمانی دیگر ادعای صلح‌طلبی مطرح می‌کند. این تناقض‌ها نشان می‌دهد او در توهم محاسباتی به سر می‌برد و تلاش دارد با فضاسازی رسانه‌ای، افکار عمومی را تحت تأثیر قرار دهد.غلامی ادامه داد: ترامپ تصور می‌کرد با لفاظی، تهدید، جابه‌جایی ناوها و اعزام تجهیزات به غرب آسیا و حتی همسو کردن برخی کشورهای ضعیف منطقه می‌تواند جمهوری اسلامی ایران را به زانو درآورد، اما در کمتر از چند روز متوجه خطای محاسباتی خود شد و دریافت که ایران کشوری مقتدر است؛ اقتداری که ناگزیر شد در سخنان خود به آن اذعان کند.

این کارشناس مسائل سیاسی افزود: آمریکا برای پیشبرد

> **دوره ترامپ را می‌توان نماد آشکار شکست محاسباتی آمریکا دانست؛ شکستی که بار دیگر ثابت کرد قدرت نه در تهدید و دروغ، بلکه در شناخت واقعی و احترام به اراده ملت‌هاست.**

اهداف خود، به دنبال جلب همراهی کشورهای اروپایی و اعضای ناتو رفت، اما همراهی گسترده‌ای شکل نگرفت و بسیاری از کشورها با جنگ و تنش علیه ایران اسلامی مخالفت کردند. در این میان، تنها برخی دولت‌های محدود منطقه‌ای با سیاست‌های واشنگتن همسو شدند.

وی با اشاره به تغییر رویکرد آمریکا از فشار نظامی به طرح مذاکره گفت: پس از آنکه اهداف مورد نظر از مسیر تهدید و جنگ محقق نشد، موضوع مذاکره را مطرح کردند تا آنچه در میدان به دست نیاوردند، پشت میز گفت‌وگو دنبال کنند؛ اما جهان دید که ایران نه در جنگ و نه در مذاکره، تسلیم نمی‌شود. غلامی یکی دیگر از محاسبات غلط ترامپ را القای اختلاف میان مسئولان و مردم ایران دانست و خاطرنشان کرد: تلاش برای ایجاد دوگانگی و تفرقه، از دیگر سناریوهای رسانه‌ای آنان بود، اما انتشار مواضع هماهنگ از سوی مسئولان و حضور به‌موقع و گسترده مردم در صحنه، نشان داد که وحدت و همدلی در کشور وجود دارد و این پروژه نیز با شکست مواجه شده است.

وی در پایان تأکید کرد: دشمنان پس از ناکامی در عرصه‌های نظامی و سیاسی، بیش از گذشته بر جنگ روانی، شایعه و دروغ تمرکز خواهند کرد؛ از این رو لازم است مردم با هوشیاری، مراقب فضاسازی‌ها باشند و اجازه ندهند ناامیدی و تفرقه که از اهداف اصلی جریان‌های معاند است، در جامعه گسترش یابد.

● مردم، مراقب فریبکاری‌های ترامپ باشند

حجت صادقی، فعال سیاسی برجسته استان هرمزگان، در گفتگو با خبرنگار ما، با اشاره به جنایات دونالد ترامپ در ایران و تلاش‌های وی برای ایجاد تفرقه میان مسئولان کشور، اظهار داشت: رئیس‌جمهور آمریکا با اتخاذ سیاست‌های خصمانه و تلاش برای ایجاد شکاف در صفوف متحد مسئولان کشورمان، در محاسبات خود دچار اشتباهی فاحش شد.وی این رویکرد را بخشی از جنگ روانی دشمنان علیه ملت ایران دانست که با هدف تضعیف انسجام داخلی صورت می‌گیرد.

صادقی با بیان اینکه «شایعه‌پراکنی و دروغ‌پردازی از ابزارهای اصلی دشمنان در جنگ نرم است»، تأکید کرد: ترامپ نیز از این تاکتیک‌ها برای پیشبرد اهداف خود استفاده می‌کند.وی به مواضع متناقض و خلاف واقع ترامپ اشاره کرد و گفت: «به جای اتکا به استدلال منطقی، شاهد فضاسازی رسانه‌ای و انتشار اخبار متضاد بودیم که تلاشی برای سرپوش گذاشتن بر ناکامی‌های سیاست‌هایش در قبال ایران بود. این فعال سیاسی هرمزگانی، خطای محاسباتی ترامپ در شناخت ملت ایران را یکی از دلایل اصلی شکست سیاست‌هایش برشمرد و افزود: رئیس جمهور جنایتکار آمریکا تصور می‌کرد با تهدید و فشار می‌تواند ملت ایران را به زانو درآورد، اما غافل از اینکه ملت ایران ملتی مقاوم و متحد هستند که در برابر زیاده‌خواهی‌های بیگانگان، یکپارچگی خود را حفظ می‌کنند.

صادقی، مقاومت و اتحاد مردم را عامل اصلی خنثی‌سازی توطئه‌های دشمن دانست.وی همچنین به تلاش‌های آمریکا برای جلب حمایت بین‌المللی اشاره کرد و بیان داشت: واشنگتن در پی ایجاد اجماع جهانی علیه ایران بود، اما بسیاری از کشورها با گسترش تنش و همراهی با سیاست‌های تهاجمی آمریکا مخالف بودند، که این امر نشان‌دهنده انزوای نسبی راهبرد خصمانه آمریکا بود.صادقی در خصوص موضوع مذاکره، که پس از ناکامی فشارها مطرح شد، موضع قاطع ایران را یادآور شد و گفت: جمهوری اسلامی ایران در هرگونه مذاکره‌ای، چه در شرایط عادی و چه در چارچوب دیپلماسی فعال، بر اصول و منافع ملی خود پایبند است و هیچ‌گونه عقب‌نشینی از مواضع اصولی را نمی‌پذیرد.این فعال سیاسی برجسته، با تأکید بر ضرورت هوشیاری مردم در برابر جنگ روانی دشمن، افزود: دشمنان با استفاده از ابزارهای رسانه‌ای و تبلیغاتی، به دنبال

ایجاد شکاف و تفرقه در جامعه هستند.

هوشیاری، بصیرت و انسجام ملی، بهترین سلاح ما در برابر این توطئه‌هاست.دبیر حزب نگاه نو استان هرمزگان از مردم خواست تا با اتکا به اخبار موثق و تحلیل‌های صحیح، فریب تبلیغات دشمن را نخورند و همواره حافظ وحدت و اقتدار کشور باشند.نتیجه‌گیری در مورد خطای محاسباتی ترامپ در قبال ایران، نشان می‌دهد که سیاست خارجی آمریکا در دوره او بیش از هر زمان دیگری به تصمیمات فردی و هیجانی وابسته بود و از منطق راهبردی دور شد. ترامپ، با تکیه بر برداشت‌های سطحی از قدرت ایران، تصور می‌کرد با فشارهای اقتصادی، تهدید نظامی و عملیات رسانه‌ای گسترده، می‌تواند ساختار سیاسی جمهوری اسلامی را دچار فروپاشی یا تسلیم کند. اما آنچه در واقع رخ داد، دقیقاً عکس این پیش‌بینی بود: ایران نه‌تنها در برابر فشارها عقب‌نشینی نکرد، بلکه توانست با اتکا به ظرفیت‌های داخلی و حمایت مردمی، بر شدت اقتدار خود بیفزاید و تصویر جدیدی از مقاومت فعال در برابر قدرت‌های بزرگ ارائه دهد.این تجربه، برای آمریکا درس‌های مهمی داشت. نخست، اینکه شناخت غلط از روحیه ملت‌ها می‌تواند هزینه‌های سنگینی برای سیاست خارجی یک کشور داشته باشد. دوم، اینکه ابزارهایی مانند تحریم، تهدید و شایعه اگر بدون پشتوانه واقعی و درک عمیق از جامعه هدف اجرا شوند، نه‌تنها اثرگذار نیستند بلکه موجب همبستگی بیشتر درون آن ملت خواهند شد.

در همین چارچوب، ترامپ که می‌خواست ایران را در میدان‌های سیاسی و روانی منزوی کند، خود به عامل همگرایی داخلی و منطقه‌ای علیه سیاست‌های تجاوزکارانه‌اش تبدیل شد.از سوی دیگر، خطاهای ترامپ صرفاً ناشی از بی‌تجربگی یا رفتارهای احساسی نبود، بلکه ریشه در ساختار ذهنی مبتنی بر «برتری مطلق آمریکا» داشت؛ ذهنیتی که سال‌هاست جهانِ متحول و متکثر امروز، آن را به چالش کشیده است.

ایران توانست با دیپلماسی هوشمند، مقاومت مردمی و حفظ وحدت مسئولان، چهره‌ای مقتدر از خود در برابر این سیاست‌ها نشان دهد. در نتیجه، دوره ترامپ را می‌توان نماد آشکار شکست محاسباتی آمریکا دانست؛ شکستی که بار دیگر ثابت کرد قدرت نه در تهدید و دروغ، بلکه در شناخت واقعی و احترام به اراده ملت‌هاست.

● خبر

رئیس مرکز امور نمایندگان:

اختلاف‌افکن در زمین دشمن بازی می‌کند

● گروه سیاسی // رئیس مرکز امور نمایندگان مجلس، وحدت ملی را مهم‌ترین عامل برای عبور از بحران‌ها دانست و گفت: با توجه به اینکه اختلاف‌افکنی خواسته دشمنان است، هر فرد یا جریانی که در این مسیر حرکت کند ناخواسته در زمین دشمن بازی می‌کند بنابراین باید همه جریان‌های سیاسی، رسانه‌ها و مردم، منافع ملی را بر هر ملاحظه دیگری ترجیح دهند. عبدالعلی رحیمی مظفری با اشاره به تاکید رهبر انقلاب برای وحدت و انسجام گفت: سرمایه اصلی جمهوری اسلامی ایران اعتماد و همراهی مردم است و باید این سرمایه ارزشمند حفظ و تقویت شود.وی ادامه داد: در کنار حضور مردم، کارآمدی مسئولان نقش تعیین‌کننده‌ای در شکل‌گیری ایران قوی دارد. مسئولان باید با روحیه جهادی، صداقت در گفتار و عمل و پرهیز از اختلافات غیرضروری، تمام توان خود را برای حل مشکلات مردم به کار گیرند.رئیس مرکز امور نمایندگان مجلس با اشاره به اهمیت رسانه‌ها گفت: در شرایط کنونی، رسانه‌ها نقش مهمی دارند؛ صاحبان رسانه و فعالان فضای مجازی باید با روایت صحیح، امیدآفرینی و مقابله با جنگ روانی دشمن نقش خود را به‌درستی ایفا کنند چراکه دشمنان تلاش می‌کنند با انتشار اخبار نادرست و ایجاد فضای ناامیدی، اعتماد عمومی را تضعیف کنند لذا رسانه‌ها می‌توانند با اطلاع‌رسانی دقیق و شفاف، سد محکمی در برابر این هجمه‌ها ایجاد کنند.وی افزود: رسانه‌ها باید در کنار نقد منصفانه از ایجاد فضای التهاب‌آفرین و اختلاف‌زا پرهیز کنند و در مسیر تقویت انسجام ملی گام بردارند. امروز بیش از هر زمان دیگری نیازمند هم‌افزایی رسانه‌ها برای تبیین دستاوردها و امیدبخشی به جامعه هستیم.رحیمی مظفری همچنین با تأکید بر ضرورت وحدت در شرایط فعلی اظهار کرد: در مقاطع حساس، وحدت ملی مهم‌ترین عامل عبور از بحران‌ها است. اختلاف‌افکنی و دامن زدن به شکاف‌های اجتماعی، خواسته دشمنان است و هر فرد یا جریانی که در این مسیر حرکت کند، ناخواسته در زمین دشمن بازی می‌کند. امروز باید همه جریان‌های سیاسی، مسئولان، رسانه‌ها و اقشار مختلف مردم، منافع ملی را بر هر ملاحظه دیگری ترجیح دهند.وی ادامه داد: مقابله با دشمن متجاوز، بدون انسجام میان مردم و مسئولان امکان‌پذیر نیست. مسئولان باید با مردم صادق باشند و مردم نیز با اعتماد و همراهی، مسیر پیشرفت کشور را هموار کنند. هرچه این پیوند عمیق‌تر شود، کشور در برابر تهدیدها مقاوم‌تر خواهد شد.به گزارش ایسنا ؛ رئیس مرکز امور نمایندگان مجلس در پایان گفت: با همدلی، تلاش مستمر، امیدآفرینی و حفظ وحدت می‌توان هم با دشمن مقابله کرد و هم بر مشکلات فائق آمد. اکنون باید بیش از گذشته بر مشترکات تاکید کنیم و با پرهیز از حاشیه‌ها، مسیر پیشرفت و عزت کشور را با قدرت ادامه دهیم.

حمایت ۲۶۱ نماینده مجلس از هیات مذاکره‌کننده ایرانی

گروه سیاسی // ۲۶۱ نماینده مجلس در بیانیه‌ای ضمن اعلام حمایت از رئیس و اعضای هیات مذاکره کننده، تاکید کردند: ما نمایندگان مردم به هیات مذاکره کننده به ویژه رییس مجلس که به عنوان مسئول هیئت مذاکره کننده، قدم در میدان جدید مبارزه با دشمن گذاشته‌اند، اعتماد داریم و از آن ها حمایت و پشتیبانی می‌کنیم.

به گزارش ایسنا، متن بیانیه ۲۶۱ نماینده مجلس به شرح زیر است:

بسم الله الرحمن الرحیم

ملت شریف و انقلابی ایران اسلامی

سلام علیکم

عملیات ترکیبی دشمن آمریکایی- صهیونی نشان می‌دهد که جنگ نظامی در حال ورود به مرحله‌ای پیچیده شامل اقدامات سیاسی،اقتصادی،امنیتی،جنگ روانی و رسانه‌ای است و در دوره جدید جنگ، دشمن به دنبال ایجاد شکاف در جبهه میدان، خیابان و دیپلماسی میان کارگزاران نظام و مردمی است که با حضور خیره کننده خود در نزدیک به دوماه گذشته، جهانی را به حیرت واداشته‌اند. دشمن به درستی می‌داند که عامل اصلی شکست او در جبهه نظامی، اتحاد و انسجام مردم ایران و پشتیبانی آن‌ها از فرماندهان و میدان جنگ بوده است که مظاهر بی‌نظیر آن را در خیابان‌های سراسر وطن عزیزمان شاهد بوده و هستیم. از همین رو، اکنون که ظاهرا در دوره سکوت صحنه نبرد نظامی هستیم و یک دور مذاکره با دشمن انجام شده است، آمریکا و رژیم صهیونی در پی ایجاد خطای محاسباتی در میان مردم و رواج دادن بی اعتمادی به مسئولان از جمله هیئت مذاکره کننده کشورمان است. درحالی که ما نمایندگان ملت شریف و عزیز ایران، به این هیئت و به ویژه رییس محترم قوه قانونگذاری دکتر محمدباقر قالیباف که به عنوان مسئول هیئت مذاکره کننده، قدم در میدان جدید مبارزه با دشمن گذاشته‌اند، اعتماد داریم و از آن ها حمایت و پشتیبانی می‌کنیم و به پافشاری آن هیئت بر دفاع و تامین منافع ملی و حقوق کشور اعتقاد راسخ داریم.در این میان دشمنان تلاش می کنند از طریق عملیات‌های رسانه‌ای، روایت سازی‌های جعلی، ناقص و القای اختلاف میان مسئولان ضمن ایجاد ابهام در افکار عمومی به ویژه بین متدینین و مدافعان انقلاب و وطن و درگیر کردن جامعه با روایت های متناقض در داخل، تمرکز را از دشمن اصلی منحرف ساخته و در حقیقت به دنبال جبران شکست نظامی و استعفاهای متعدد در دولت و ارتش امریکا، در جنگ سیاسی و شناختی هستند. البته که این طراحی دشمن نیز توسط مردم مبعوث شده با خون پاک رهبر شهید انقلاب اسلامی شکست خواهد خورد. ما نمایندگان مردمی که لحظه‌ای تنگه خیابان را رها نکرده‌اند، تاکید می‌کنیم علیرغم وجود ترورهای سنگین دشمن به خصوص شهادت امام شهیدمان حضرت آیت‌الله العظمی سیدعلی حسینی خامنه‌ای، در سطوح مختلف مدیریتی کشور، تصمیم سازی و تصمیم‌گیری، حول محور رهبر رشید و معظم انقلاب با شجاعت، درایت و اجماعی مثال زدنی درحال انجام است.براین اساس از همه فعالان و کنشگران سیاسی و اجتماعی می‌خواهیم از گمانه‌زنی و تحلیل با تکیه بر شایعات و اطلاعات ناقص پرهیز کرده و اجازه ندهند طراحی‌های دشمن در جنگ شناختی، کام مردم را تلخ کند. امید است درسایه استقامت، وحدت و صبوری این ملت قهرمان و تحت رهبری مقام عظمای ولایت بزودی جهانیان شاهد پیروزی ایران اسلامی وجبهه مقاومت برکفر واستکبار جهانی باشند.»

وزیر دفاع روسیه:

مسکو و تهران در هر شرایطی از یکدیگر حمایت خواهند کرد

گروه سیاسی // وزیر دفاع روسیه در اظهاراتی تاکید کرد که مسکو و تهران همانند گذشته، در هر شرایطی از روند اوضاع، از یکدیگر حمایت خواهند کرد.

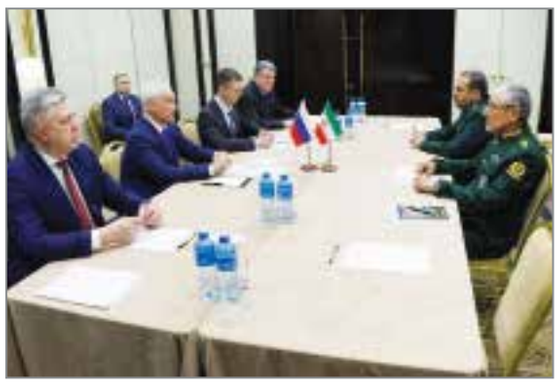

آندری بلوسوف در دیدار با سردار سرتیپ پاسدار رضا طلایی‌نیک معاون توسعه مدیریت و برنامه‌ریزی راهبردی وزیر دفاع و پشتیبانی نیروهای مسلح جمهوری اسلامی ایران، گفت: از حاکمیت و تمامیت ارضی ایران حمایت می‌کنیم.

وی اظهار کرد: برای ملت برادر ایران و نیروهای مسلح آن، در غلبه بر تمامی تهدیداتی که کشور با آنها روبروست، آرزوی پایداری و شجاعت دارم.

وزیر دفاع روسیه با اشاره به تجاوز نظامی اخیر آمریکا و رژیم صهیونیستی علیه ایران افزود: ما خواهان حل و فصل مناقشه صرفاً از طریق دیپلماتیک هستیم

به گزارش ایرنا ، بلوسوف ادامه داد: روسیه آماده است هر آنچه در توان دارد برای حل این وضعیت انجام دهد.

« آگهی حراج حضوری »

مؤسسه ای اقتصادی در بندرعباس در نظر دارد اموال مشروحه ذیل را از طریق حراج حضوری به صورت نقدی به فروش برساند.

انواع وسائط نقلیه شامل: خودروی سند دار و اوراقی ، موتور سیکلت اوراقی و پا کشتی،قایق موتوری ..... به صورت فروش آزاد.

متقاضیان بایستی ۲۰ ٪ مبلغ خرید را به صورت نقدی یا چک تضمینی در زمان برگزاری حراج به همراه داشته و در صورت برنده شدن پرداخت نمایند. وسائط نقلیه با وضعیت اوراقی فقط به مراکز اسقاط واگذار می گردد.

ضمناً برای رفاه حال خریداران گرامی دستگاه کارت خوان بانکی موجود است.

زمان بازدید: *** شنبه ویکشنبه ۱۲و۱۴۰۵/۰۲/۱۳ از ساعت ۹:۰۰ الی ۱۲:۰۰

مکان بازدید:

بندرعباس:

اسکله شهید رجایی، بعداز پالایشگاه نفت ستاره بندر عباس(خودرو)

سه راه جهانبار،خیابان بازرگانی پلاک ۲۰(خودرو،قایق وموتورسیکلت)

قشم: اسکله هامون قشم (قایق موتوری)

زمان و محل برگزاری حراج:

*** دوشنبه : ۱۴۰۵/۰۲/۱۴ از ساعت ۹ صبح

بندر عباس - بلوار جمهوری اسلامی (کمربندی) - نرسیده به سه راه جهانبار - انتهای خیابان بازرگانی پلاک ۲۰

تلفن : ۳۳۴۶۸۸۲۱ - ۳۳۴۶۸۸۲۰ - ۰۷۶

خبری

معاون وزیر آموزش و پرورش تاکید کرد

ضرورت نظارت دقیق بر آموزش مجازی

گروه خبر // در نشست مدیران مدارس متوسطه اول و دوم آموزش و پرورش میناب، احمد محمودزاده معاون وزیر و رئیس سازمان مدارس و مراکز غیردولتی، با گرامیداشت مقام معلم و یاد دانش‌آموزان شهید دبستان شجره طیبه، بر اهمیت نظارت دقیق بر آموزش مجازی، تقویت هویت ملی و دینی دانش‌آموزان و نقش کلیدی مدارس در ارتقای اقتدار علمی کشور تأکید کرد.

به گزارش خبرنگار دریا؛ در آستانه فرا رسیدن هفته بزرگداشت مقام معلم و سالروز شهادت استاد فرزانه، علامه مرتضی مطهری، نشست مدیران مدارس متوسطه اول و دوم میناب با حضور احمد محمودزاده معاون وزیر آموزش و پرورش برگزار شد.

در آغاز این نشست، محمودزاده ضمن گرامیداشت یاد و نام معلمان، دانش‌آموزان و سرداران شهید، به‌ویژه شهدای حادثه دبستان شجره طیبه، اظهار داشت:«شهدای عزیز ما، چراغ راه آینده‌اند و امروز وظیفه ما در آموزش و پرورش این است که مسیر آنان را با تلاش علمی، تربیتی و فرهنگی ادامه دهیم.»وی با ابلاغ سلام ویژه وزیر آموزش و پرورش و تقدیر از مدیرکل آموزش و پرورش هرمزگان و مسئولان منطقه میناب گفت:«مدیریت هوشمندانه، همراهی همدلانه و ایستادگی شما در روزهای سخت اخیر ستودنی است. شهرستان میناب در این مدت امتحان بزرگی پس داد.»محمودزاده با اشاره به شرایط خاص ناشی از جنگ، مسائل امنیتی و ضرورت حفظ سلامت دانش‌آموزان توضیح داد:«هیچ آموزش مجازی، جای آموزش چهره‌به‌چهره را نمی‌گیرد.اما امروز سلامت و امنیت دانش‌آموزان اولویت اول است؛ بنابراین باید از ظرفیت آموزش مجازی با نظارت دقیق استفاده کنیم.»وی با تأکید بر مسئولیت مدیران مدارس افزود:«در این هفته‌های پایانی سال تحصیلی، باید آموزش مجازی را جدی‌تر از همیشه دنبال کرد. هرچه کیفیت آموزش در این شرایط بهتر مدیریت شود، آسیب‌ها کمتر خواهد بود.»معاون وزیر بخش مهمی از سخنان خود را به مسئله هویت‌زدایی، شبهه‌افکنی و ضرورت «دشمن‌شناسی» اختصاص داد و گفت:«دشمن امروز می‌داند که اقتدار علمی و فرهنگی کشور از مدرسه آغاز می‌شود، برای همین تلاش دارد بر ذهن نسل نوجوان اثر بگذارد.ما باید با روشنگری، بصیرت‌افزایی و جهاد تبیین در کلاس‌های درس، دانش‌آموزان را در برابر این جنگ ترکیبی واکسینه کنیم.»وی تأکید کرد:«معلمان نقش بی‌بدیلی در این عرصه دارند. باید هویت اسلامی، انقلابی و ملی به زبان قابل فهم و با ادبیات درست به دانش‌آموزان منتقل شود.»در بخش دیگری از سخنان خود، محمودزاده به اهمیت دانش و علم در اقتدار کشور اشاره کردو گفت: «قدرت علمی، پایه اقتدار سیاسی، اقتصادی و نظامی است و این قدرت از مدرسه آغاز می‌شود.

۱۶ و نیم میلیون دانش‌آموز امروز در اختیار آموزش و پرورش هستند و این یعنی مسئولیت ما در تربیت آینده‌سازان کشور بسیار سنگین‌تر از همیشه است.معاون وزیر با قدردانی از تلاش مدیران مدارس میناب در روزهای دشوار اخیر اظهار داشت: «استان هرمزگان عملکردی بسیار خوب در مدیریت آموزش مجازی و استمرار تعلیم و تربیت داشته است.وزارت آموزش و پرورش نیز در بخش‌های سخت‌افزاری و نرم‌افزاری پشتیبان مدارس خواهد بود.»وی سپس خطاب به مدیران گفت:«برنامه‌ریزی دقیق شما در مدارس، انگیزه معلمان را افزایش می‌دهد و حضور اثرگذار آنان در کلاس درس را تضمین می‌کند.

تمام تحول در نظام تعلیم و تربیت از معلم آغاز می‌شود.»

رئیس اداره اوقاف رودان معرفی شد

گروه خبر // مراسم تودیع و معارفه رؤسای اداره اوقاف و امور خیریه شهرستان رودان با حضور مسئولان، جمعی از مدیران ستادی اداره کل اوقاف و امور خیریه استان هرمزگان، فعالان حوزه وقف و خیرین در محل فرمانداری بندرعباس برگزار شد.

در آئینی رسمی و با حضور جمعی از مسئولان، رضا محرم زاده به‌عنوان رئیس جدید اداره اوقاف و امور خیریه شهرستان رودان معرفی و از زحمات و تلاش‌های مهدی سقایی در دوره دوساله مسئولیت وی تجلیل شد. این آئین با حضور مسئولان فرمانداری رودان، جمعی از مدیران ستادی اداره کل اوقاف و امور خیریه استان هرمزگان، فعالان حوزه وقف و خیرین برگزار شد.

در این مراسم، ضمن تأکید بر اهمیت نقش وقف در توسعه فرهنگی و اجتماعی، از عملکرد اداره اوقاف شهرستان رودان در زمینه ساماندهی موقوفات، حمایت از خیرین و اجرای برنامه‌های فرهنگی قدردانی به عمل آمد. مهدی سقایی در مدت تصدی ریاست اداره اوقاف رودان ، اقدامات قابل توجهی در زمینه احیای موقوفات، حمایت از واقفان، توسعه امور فرهنگی و مذهبی، و گسترش ارتباط با خیرین انجام داد. وی در سخنان خود ضمن قدردانی از همکاران، ابراز امیدواری کرد: روند خدمت‌رسانی به مردم و توسعه فرهنگ وقف در دوره مدیریت جدید با قوت بیشتری ادامه یابد.

در ادامه، رضا محرم زاده، رئیس جدید اداره اوقاف و امور خیریه رودان ، با تأکید بر اولویت‌های کاری خود گفت: توسعه کارکردهای اجتماعی وقف، اعتمادسازی میان واقفان و مردم، و بهره‌مندی بهینه از ظرفیت موقوفات در جهت خدمت عمومی از مهم‌ترین اهداف ما در دوره جدید خواهد بود.

محرم زاده پیش از این، ریاست اداره بندر خمیر و مدیر روابط عمومی اداره کل اوقاف و امور خیریه استان هرمزگان را برعهده داشت و از مدیران با سابقه این مجموعه محسوب می‌شود.

به گزارش فارس ، وی با اشاره به اهمیت وقف در تحقق عدالت اجتماعی افزود: وقف، ثروت ماندگار جامعه است و باید با نگاه علمی و مدیریتی پویا در جهت شکوفایی اهداف آن گام برداریم.در پایان مراسم، ضمن قرائت حکم انتصاب رئیس جدید، از خدمات مهدی سقایی تقدیر و لوح سپاس به وی اهدا شد.

فرماندار شهرستان خمیر:

اولویت بودجه اتمام پروژه‌های نیمه‌تمام است

گروه خبر – امین درساره // جلسه شورای اداری این شهرستان به ریاست مراد زرهی، فرماندار شهرستان خمیر و با حضور امام جمعه شهرستان، فرمانده سپاه شهرستان و اعضای شورای اداری برگزار شد.

به گزارش خبرنگار دریا ؛ مراد زرهی، فرماندار شهرستان خمیر، در این جلسه ضمن تبریک ایام فرخنده گذشته و پیش‌رو، اظهار کرد: در سایه همدلی و همراهی در کشور خدمات‌رسانی به مردم حتی برای یک ساعت هم متوقف نشده است.

وی با اشاره به نام‌گذاری سال از سوی مقام معظم رهبری «مد ظله عالی»(اقتصاد مقاومتی در سایه وحدت ملی و امنیت ملی) افزود:با توجه به شعار سال، ضروری است تمامی تصمیمات، برنامه‌ها و سیاست‌های اجرایی دستگاه‌ها براساس تحقق شعار سال تنظیم و اجرا شود.

وی افزود؛ملت ایران واحد و یکپارچه است و این وحدت، پشتوانه اصلی تداوم خدمت‌رسانی و پیشرفت کشور است.

زرهی اتمام پروژه‌های نیمه‌تمام را از مهم‌ترین محورهای کاری سال جدید عنوان کرد و تصریح نمود: اولویت تخصیص بودجه و برنامه‌ریزی دستگاه‌های اجرایی شهرستان باید تکمیل و بهره‌برداری از پروژه‌های نیمه‌تمام باشد تا مردم هرچه سریع‌تر از نتایج آن بهره‌مند شوند.

وی در ادامه با اشاره به ضرورت ارتباط مستقیم و مستمر با مردم، بر برپایی میز خدمت در مناطق مختلف شهرستان تأکید کرد و گفت: یکی از رویکردهای جدی ، پیگیری مشکلات مردم به‌صورت میدانی از طریق برپایی میز خدمت است. دستگاه‌ها موظف‌اند آمادگی کامل برای حضور در بین مردم و پاسخگویی چهره‌به‌چهره به مطالبات آنان را داشته باشند.

فرماندار شهرستان خمیر همچنین با تأکید بر اهمیت مدیریت مصرف منابع، اظهار داشت:صرفه‌جویی در مصرف برق و آب یک الزام جدی است.

انتظار می‌رود دستگاه‌های اجرایی ضمن رعایت الگوی مصرف، فرهنگ مصرف بهینه را در بین کارکنان و همچنین در سطح جامعه ترویج دهند تا بتوانیم با کمترین چالش از دوره‌های اوج مصرف عبور کنیم.

مدیرکل آموزش و پرورش هرمزگان:

چراغ آموزش در همه مناطق استان روشن است

گروه خبر //مدیرکل آموزش و پرورش استان هرمزگان با اشاره به تمهیدات گسترده برای استمرار آموزش در مناطق مختلف استان گفت: با استفاده از ظرفیت فضای مجازی، معلمان مقیم، مساجد و حتی نیروهای محلی و جهادی تلاش کرده‌ایم تا هیچ دانش‌آموزی از آموزش محروم نماند و در آستانه امتحانات پایانی سال، همه امکانات استان در خدمت تداوم فرآیند آموزش قرار گرفته است.

به گزارش خبرنگار دریا ؛ مدیرکل آموزش و پرورش استان هرمزگان در نشست با مدیران مدارس متوسطه میناب، با تشریح اقدامات انجام‌شده برای تداوم آموزش در شرایط خاص، اظهار کرد: در بخش قابل توجهی از مناطق استان دسترسی به اینترنت برقرار است که در این شرایط با نظارت مدیران مدارس و عوامل اجرایی، آموزش در بستر فضای مجازی به‌ویژه در شبکه شاد دنبال می‌شود.وی افزود: در برخی مناطق که دسترسی به اینترنت وجود ندارد اما معلم مقیم در آنجا حضور دارد، برنامه‌ریزی شده است تا با استفاده از ظرفیت منازل، مساجد و حسینیه‌ها، دست‌کم دو روز در هفته کلاس‌های آموزشی برای دانش‌آموزان برگزار شود.مدیرکل آموزش و پرورش هرمزگان ادامه داد: حدود ۱۵ تا ۲۰ درصد مناطق استان با شرایط دشوارتری مواجه هستند؛

مناطقی که نه دسترسی به اینترنت دارند و نه معلم مقیم در آنجا حضور دارد، مانند برخی مناطق کوهستانی شهرستان جاسک. برای این مناطق نیز اختیار لازم به مدیران داده شده تا از ظرفیت نیروهای بومی، بازنشستگان، گروه‌های جهادی و افراد توانمند محلی برای آموزش حداقلی دانش‌آموزان استفاده کنند تا هیچ دانش‌آموزی از چرخه آموزش خارج نشود.وی با تأکید بر اهمیت تمرکز بر آموزش در هفته‌های پایانی سال تحصیلی گفت: در شرایط فعلی تصمیم گرفته‌ایم اجرای برخی فعالیت‌های عمرانی و زیرساختی مدارس به‌طور موقت متوقف شود تا در این یک تا دو ماه منتهی به امتحانات، تمام ظرفیت‌ها و منابع صرف تقویت آموزش و آماده‌سازی دانش‌آموزان شود.مدیرکل آموزش و پرورش هرمزگان همچنین به حضور مستمر تیم‌های نظارتی در مناطق مختلف استان اشاره کرد و گفت: در قالب سفرهای نظارتی معاونت‌های اداره کل، مدیران و کارشناسان آموزشی به‌طور روزانه در مناطق حضور دارند تا روند آموزشی مدارس را رصد و از مدیران مدارس حمایت کنند.وی نقش مدیران مدارس را در پیشبرد اهداف آموزشی بسیار تعیین‌کننده دانست و تصریح کرد: اگر مدیر مدرسه دارای نگاه آموزشی و تربیتی و انگیزه لازم باشد، مدرسه جان می‌گیرد و برنامه‌های آموزش و پرورش به نتیجه می‌رسد.مدیرکل آموزش و پرورش استان هرمزگان با اشاره به اهمیت روزهای پایانی سال تحصیلی خاطرنشان کرد: اکنون در مقطع حساسی قرار داریم و سرنوشت تحصیلی دانش‌آموزان به تصمیم‌ها و اقدامات این روزهای ما وابسته است.

از همین رو انتظار می‌رود مدیران و معلمان با انگیزه‌ای مضاعف و تشکیل تیم‌های قوی آموزشی، روند آموزش و تربیت دانش‌آموزان را با جدیت دنبال کنند.وی در ادامه با قدردانی از تلاش‌های مدیران و فرهنگیان شهرستان میناب گفت: آمارها و عملکردها نشان می‌دهد میناب همواره در فعالیت‌های آموزشی و پرورشی استان پیشرو بوده است؛ از کیفیت آموزش و نظارت‌های آموزشی گرفته تا جشنواره‌های فرهنگی و هنری که همواره دانش‌آموزان این شهرستان در سطح کشور خوش درخشیده‌اند.

بارش‌های امسال، بحران را متوقف کرده‌اند

گروه خبر // سد استقلال میناب که طی ۲ سال گذشته به نماد بحران کم‌آبی در هرمزگان تبدیل شده بود، اکنون با رسیدن به بیش از ۷۳ درصد ظرفیت مخزن، وارد مرحله‌ای تازه شده؛ مرحله‌ای که اگرچه امیدبخش بوده، اما همچنان با پرسش‌های مهمی درباره پایداری منابع آب استان همراه است.

افزایش ذخیره سد استقلال میناب به حدود ۱۷۶ تا ۱۷۸ میلیون مترمکعب، نتیجه مستقیم بارش‌های کم‌نظیر پاییز ۱۴۰۴ و نیمه نخست فروردین ۱۴۰۵ است؛ بارش‌هایی که پس از ۲ سال خشکسالی شدید، ورودی سدهای استان را فعال کرد و بخشی از نگرانی‌های تامین آب آشامیدنی و کشاورزی را کاهش داد.

در آبان ۱۴۰۳، سد استقلال میناب با وجود ظرفیت ۲۴۰ میلیون مترمکعبی، تنها ۱۹ درصد آب و در سال ۱۴۰۴ به همراه سد سرنی و سد شمیل و نیان به حجم مرده و غیرقابل استفاده رسیدند، استان هرمزگان در آن مقطع یکی از خشک‌ترین دوره‌های آماری خود را تجربه می‌کرد؛ شرایطی که موجب برگزاری نشست‌های اضطراری مدیریت بحران آب و افزایش اتکا به منابع جایگزین شد.

اکنون اما شرایط متفاوت است، مجموع پرشدگی سدهای بزرگ استان به حدود ۷۷ درصد رسیده و سد جگین حتی سرریز شده است، سد سرنی و سد شمیل و نیان نیز افزایش ذخیره قابل توجهی را ثبت کرده‌اند؛ به گونه ای که طبق اعلام وزارت نیرو سد شمیل و نیان با ۲۷ میلیون مترمکعب ذخیره و ۴۱ درصد پرشدگی، نسبت به سال گذشته بیش از ۱۵ برابر افزایش داشته اما همچنان ۴۱ درصد کمتر از میانگین بلندمدت است.

سرنی اکنون ۳۴ میلیون مترمکعب آب دارد و با ۵۵ درصد پرشدگی در وضعیت میانی قرار گرفته و سد جگین با ۱۹۴ میلیون مترمکعب و ۱۰۰ درصد پرشدگی در بهترین شرایط سال‌های اخیر قرار دارد و حتی سرریز شده است.

*** این تحول اقلیمی، نقطه عطفی در سال آبی جاری محسوب می‌شود؛ اما آیا به معنای عبور کامل از بحران است؟**

مهم‌ترین تحول در میان سدهای استان، افزایش ذخیره سد استقلال میناب است؛ منبع آبی حیاتی که نقش محوری در تامین آب میناب، توابع آن و بخش‌هایی از بندرعباس دارد.

به گفته جمشید عیدانی مدیرعامل آب منطقه‌ای هرمزگان، حجم آب این مخزن اکنون به ۱۷۸ میلیون مترمکعب رسیده و ۷۴ درصد ظرفیت آن را پوشش می‌دهد؛ رقمی که نسبت به سال گذشته جهشی ۹۹۶ درصدی را نشان می‌دهد.ورود سیلاب‌های متعدد و بارش‌های پی‌درپی عامل اصلی این بهبود بوده است؛ موضوعی که می‌تواند در ماه‌های آینده بخشی از دغدغه‌های تأمین آب آشامیدنی و کشاورزی شرق هرمزگان را کاهش دهد.

*** چرا سد استقلال اهمیت راهبردی دارد؟**

سد استقلال تنها یک سازه ذخیره آب نیست؛ این سد شریان حیاتی شرق هرمزگان به‌شمار می‌رود.حجم آب این مخزن اکنون به ۱۷۸ میلیون مترمکعب رسیده و ۷۴ درصد ظرفیت آن را پوشش می‌دهد؛ رقمی که نسبت به سال گذشته جهشی ۹۹۶ درصدی را نشان می‌دهد.این سازه بتنی وزنی که در سه کیلومتری شهر میناب بر روی رودخانه میناب احداث شده، از سال ۱۳۶۲ تاکنون نقش‌های چندگانه‌ای از جمله تنظیم جریان‌های فصلی و مهار سیلاب‌ها ، تامین آب کشاورزی بیش از ۱۳ هزار هکتار از اراضی دشت میناب و تأمین بخشی از آب آشامیدنی بندرعباس و مناطق شرقی استان ایفا کرده است؛ اما طی سه چهار سال اخیر به دلیل کمبود بارندگی و نیاز مینابی‌ها، آب این سد به روی بندرعباسی‌ها قطع شد.

در شرایطی که جمعیت هرمزگان از مرز ۲ میلیون نفر گذشته و فشار بر منابع آب افزایش یافته، هر نوسان در ذخیره این سد تاثیر مستقیم بر امنیت آبی استان دارد.

*** تصویر بزرگ‌تر؛ وابستگی به منابع غیرسطحی**

با وجود احیای قابل توجه سدها، ساختار تامین آب هرمزگان نشان می‌دهد که نقش سدها در سبد آبی استان محدود است.

مجموع پرشدگی سدهای بزرگ استان به حدود ۷۷ درصد رسیده و سد جگین حتی سرریز شده است.سالانه حدود ۲۵۰ میلیون مترمکعب آب آشامیدنی در استان تولید و توزیع می‌شود که سهم منابع استان از محل چاه‌ها ۴۰ درصد، آب شیرین کن ها ۴۰ درصد و سدها و چشمه ها کمتر از ۲۰ درصد است.

این ترکیب نشان می‌دهد که حتی اگر سد استقلال به ظرفیت کامل برسد، همچنان ستون اصلی تامین آب استان بر دوش آب‌های زیرزمینی و تاسیسات آب‌شیرین‌کن است؛ موضوعی که هزینه‌های اقتصادی و انرژی قابل توجهی به همراه دارد.

*** فرصت یا وقفه موقت؟**

کارشناسان حوزه آب استان هرمزگان معتقدند آنچه امروز در سد استقلال رخ داده، بیش از آنکه پایان بحران باشد، یک «فرصت تنفس» برای مدیریت بهتر منابع است.

هرمزگان طی سال‌های اخیر با نوسانات شدید بارشی مواجه بوده و الگوی اقلیمی منطقه نشان می‌دهد که دوره‌های خشکسالی می‌تواند به سرعت بازگردد. بنابراین، پایداری وضعیت کنونی وابسته به چند عامل کلیدی از جمله مدیریت بهینه مخزن و جلوگیری از برداشت بی‌رویه ، اصلاح الگوی مصرف در بخش کشاورزی، کاهش هدررفت در شبکه‌های توزیع و توسعه هدفمند آب‌شیرین‌کن‌ها با ملاحظات زیست‌محیطی است.

*** کشاورزی میناب؛ ذی‌نفع اصلی احیا**

دشت میناب یکی از قطب‌های مهم کشاورزی جنوب کشور است. فعال شدن کامل شبکه آبیاری سد استقلال که بیش از ۱۳ هزار هکتار را پوشش می‌دهد، می‌تواند تولید محصولات کشاورزی منطقه را تثبیت کرده و از فشار بر سفره‌های زیرزمینی بکاهد.در سال‌های خشکسالی، برداشت بی‌رویه از چاه‌ها موجب افت سطح آب‌های زیرزمینی شد؛ اکنون پر شدن مخزن سد می‌تواند فرصتی برای احیای تدریجی این منابع فراهم کند، مشروط بر آنکه سیاست‌های کنترلی به‌درستی اجرا شود.

سد استقلال میناب امروز در یکی از بهترین وضعیت‌های خود طی سال‌های اخیر قرار دارد؛ ذخیره‌ای که نسبت به سال گذشته رشدی چند برابری را نشان می‌دهد و توانسته نگرانی‌های فوری تامین آب شرق هرمزگان را کاهش دهد.با این حال، واقعیت اقلیمی استان، وابستگی بالا به منابع غیرسطحی و رشد جمعیت نشان می‌دهد که امنیت آبی هرمزگان همچنان نیازمند برنامه‌ریزی بلندمدت و مدیریت علمی منابع است.به گزارش ایرنا، بارش‌های امسال، بحران را متوقف کرده‌اند؛ اما تضمین آینده آب استان، وابسته به تصمیم‌هایی است که امروز اتخاذ می‌شود.

آگهی فقدان سند مالکیت

نظر به اینکه خانم شاهزاده /معتضد کیوانی فرزند اکرم شماره شناسنامه ٤٩٣ تاریخ تولد ١٣٢٨/٠٩/١٠ صادره از حاجی آباد به استناد دو فقره استشهادیه محلی بشماره ١٤٠٥٦٢٦٥٥/٦٤٠٠٠٠١٩ مورخ ١٤٠٥/٠٢/٠١ ارسالی از دفتر خانه ٤٤ بندر عباس مدعیست که یک جلد سند مالکیت یک باب خانه به پلاک ثبتی ١ فرعی از ٥٦٨٠ اصلی ، مفروز و مجزا شده از فرعی از اصلی مذکور ، واقع در بخش ٠١ ناحیه ٠٠ حوزه ثبت ملک ناحیه یک بندر عباس استان هرمزگان به مساحت ٩٢.٦ متر مربع بشماره چاپی ٤٩٥٨٨٦ سری الف سال ٩٤ با شماره دفتر الکترونیکی ٠١٣٩٤٢٠٣٢٣٠٥٤٠٢٢٩٣٢ که در صفحه ٣١٦ دفتر املاک جلد ٢٣١ ذیل شماره ٥٢١٣٣ که بنام شاهزاده / معتضد کیوانی فرزند اکرم شماره شناسنامه ٤٩٣ تاریخ تولد ١٣٢٨/٠٩/١٠ صادره از حاجی آباد دارای شماره ملی ٣٤٧٩٤٥١٤٨٩ ثبت و سند مالکیت صادر گردیده ؛ به علت اسباب کشی مفقود شده ، لذا نامبرده تقاضای صدور سند مالکیت المثنی نموده و برابر فلذا به استناد ماده ١٢٠ آئین نامه اصلاحی و تبصره ذیل آن بدینوسیله اعلام میشود هر کس مدعی انجام معامله نسبت به پلاک مذکور و وجود اصل سند مالکیت در نزد خود میباشد بایستی از تاریخ انتشار آگهی ظرف مدت ١٠ روز اعتراض خود را ضمن ارائه اصل سند مالکیت به این اداره تسلیم و رسید اخذ نماید در غیر این صورت وفق مقررات اقدام می گردد. ١٤٠٥/٦١ م/الف – تاریخ انتشار : ١٤٠٥/٠٢/٠٩

قوه قضائیه
سازمان ثبت اسناد و املاک کشور
اداره ثبت اسناد و املاک
حوزه ثبت ملک ناحیه یک بندرعباس

علی اصغر ولی پور– رئیس اداره ثبت اسناد و املاک ناحیه یک بندرعباس

سرمقاله

تداوم نهضت سلامت در هرمزگان

علی زارعی/دریا
daryaz1359@gmail.com

● سال گذشته چندین گزارش و مقاله درمورد ضرورت تامین دستگاه پرتودرمانی پیشرفته IMRT در هرمزگان‌برای درمان بیماران سرطانی منتشر کردیم که مسئولان پارسال وعده تامین این دستگاه را دادند که در اوایل اردیبهشت ماه امسال هم به وعده شان عمل کردند و این دستگاه وارد مجتمع درمانی پیامبراعظم(ص) بندرعباس شد و قرار است تا دوماه آینده نصب شده و به بیماران سرطانی خدمترسانی نموده و این بیماران نیازی نخواهند داشت برای درمان به سایر استان های کشور بروند ورنج و هزینه های سنگین سفر و درمان را متحمل شوند. این دستگاه با اعتبار ۷۰۰میلیارد تومان خریداری شده است که از اهتمام مسئولان برای خرید این دستگاه پیشرفته پرتودرمانی قدردانی می شود.در بیش از یک سال اخیر که طرح نهضت سلامت در هرمزگان توسط استانداری و دانشگاه علوم پزشکی استان شروع شده است ، اقدامات قابل تقدیری را در حوزه های مختلف سلامت استان و رفع کمبودها شاهدیم.در این مدت ده‌ها دستگاه آمبولانس خریداری و به اورژانس استان تحویل داده شده و امسال نیز قرار است تعداد زیادی آمبولانس تعمیر وبازسازی و وارد چرخه خدمترسانی به بیماران شوند تا کمبود شدید آمبولانس در استان برطرف شود و بیماران و مصدومان و سانحه دیدگان سریعتر به مراکز درمانی برسند وجان شان را ازدست ندهند. در سایر بخش های درمانی از جمله تجهیز مراکز درمانی به ام آی آر ، سی تی اسکن و... نیز اقداماتی شروع شده که تداوم این روند باعث می شود بخش زیادی از کمبودهای حوزه بهداشت و درمان در استان برطرف شود. کمبودها در استان باعث شده تا بیماران زیادی برای درمان به تهران،شیراز، یزد و... بروند که با تامین و تجهیز امکانات و تجهیزات درمانی موردنیاز، بطورحتم از میزان سفرهای درمانی کاسته می شود. از طرفی دیگر با راه اندازی بیمارستان های ۲۶۴تختخوابی نفت ستاره، ۵۳۱تختخوابی بندرعباس و ۱۶۰ تختخوابی میناب انتظار می رود بخش زیادی از کمبود تخت بیمارستانی نیز در استان برطرف شود که بایستی نیروی انسانی موردنیاز این مراکز درمانی تامین شود.از طرفی دیگر برخی از بیماران بدلیل هزینه های سنگین درمان و دارو نمی توانند درمانشان را در این استانی که صدرنشین فقروفلاکت درکشور است، آغاز کنند ویا ادامه دهند که در این حوزه هم ضرورت دارد مراکزدرمانی مجهز خیریه ای در مناطق مختلف استان داشته باشیم تا محرومین از درمان شان بازنمانند. از طرفی دیگر ضرورت دارد صنایع و بنگاه های اقتصادی براساس قانون در راستای ایفای نقش مسئولیت های اجتماعی بیش از پیش یاریگر سیستم بهداشت ودرمان استان باشند تا کمبودهای تجهیزاتی بهداشت ودرمان در هرمزگان بطور کامل برطرف شود. همچنین باید کمبود نیروی انسانی از جمله پرستار و پزشکان متخصص و فوق تخصص هم در استان برطرف شود تا بیماران در این حوزه با مشکل مواجه نشوند واز آن طرف هم بایستی امکانات رفاهی و مسکن برای ماندگاری کادر درمان در این استان تامین شود و حمایت های لازم از آنها صورت گیرد.

خبر

هرمزگان آماده میزبانی از همایش اقتدار «جان‌فدایان امام رضایی»

● گروه خبر // معاون هماهنگ کننده سپاه امام سجاد(ع) هرمزگان از برگزاری همایش «جان‌فدایان امام رضایی» در تمامی شهرستان‌های استان خبر داد و گفت: این مراسم امروز، هشتم اردیبهشت همزمان با ولادت امام رضا(ع) در بندرعباس و سراسر استان با حضور گسترده مردم و بسیجیان برگزار خواهد شد.سرهنگ پاسدار حسین درویشی در جمع خبرنگاران با تبریک فرا رسیدن دهه کرامت و میلاد حضرت فاطمه معصومه(س) و حضرت امام رضا(ع)، با اشاره به مشارکت گسترده مردم و بسیجیان در این مراسم اظهار کرد: مردم ولایتمدار استان هرمزگان در شهرستان‌های مختلف و به‌ویژه در بندرعباس، با حضور پرشور خود در این همایش جلوه‌ای از همبستگی و ارادتشان به امام رضا(ع) را نشان خواهند داد.وی با بیان اینکه این آیین با حضور سازمان‌یافته بسیجیان در قالب اقشار مختلف برگزار می‌شود، افزود: بسیجیان در کنار اقشار مردمی، در این برنامه حضور خواهند داشت تا جلوه‌ای از وحدت، ایمان و وفاداری خود را به ارزش‌های دینی و فرهنگی به نمایش بگذارند.به گفته معاون هماهنگ کننده سپاه امام سجاد(ع) هرمزگان در این همایش برنامه‌های متنوعی همچون نمایش‌های رزمی، رژه خودرویی، رژه موتورسواران و دوچرخه‌سواران است که شرکت‌کنندگان آمادگی و توان خود را در این مراسم به نمایش خواهند گذاشت. به گزارش ایرنا، ولادت حضرت معصومه (س) تا ولادت امام رضا (ع)، اول تا یازدهم ماه ذی‌القعده، دهه کرامت نامگذاری شده است.

خبر

رییس کل بانک مرکزی:

سیاست یکپارچه‌سازی نرخ ارز، تأمین کالاهای اساسی را تسهیل کرد

گروه اقتصادی // رییس کل بانک مرکزی با اشـــاره به سیاست یکپارچه‌ســـازی نرخ ارز اعلام کرد: با اجرای این سیاستِ دولت، ثبات نســـبی در بازار ارز برقرار شـــد و تأمین کالاهای اساسی با روندی مناســـب و قابل‌قبول پیش رفته اســـت.عبدالناصر همتی رییس‌کل این نهاد نظارتی در جلسه با اعضای کمیسیون اقتصادی مجلس شورای اسلامی، با اشاره به سیاست یکپارچه‌سازی نرخ ارز اعلام کرد: با اجرای این سیاســـتِ دولت، ثبات نسبی در بازار ارز برقرار شد و تأمین کالاهای اساسی با روندی مناسب و قابل‌قبول پیش رفته اســـت.همتی با تأکید بر وظیفه اصلی بانک مرکزی در زمینه کنترل تورم، خاطرنشـــان کرد: در کنار مهار تورم، توجه به تأمین ارز و اعتبار لازم برای بازسازی و نوسازی صنایع آسیب‌دیده نیز از اهمیت بالایی برخوردار است و بانک مرکزی تلاش می‌کند در چارچوب امکانات و مقررات، نقش حمایتی خود را به‌خوبی ایفا کند.رییس هیات عالی بانک مرکزی با تشریح اختیارات این بانک در قانون جدید، اظهار داشت: طراحی و اجرای سیاست‌های پولی، ارزی و اعتباری به‌منظور نیل به اهداف مندرج در قانون، بر عهده بانک مرکزی است و این بانک با به‌کارگیری ابزار و سیاست‌های در اختیار خود، در تلاش است تا با توجه به آثار جنگ و تحریم، تحولات و روندهای کلان اقتصادی را مدیریت و کنترل کند.رییس کل بانک مرکزی در ادامه، بـــا تأکید بر ضرورت هماهنگی میان نهادهای مختلف اقتصادی کشور، گفت: هماهنگی و هم‌افزایی میان دولت، مجلس، بانک مرکزی و سایر نهادهای سیاست‌گذار، شرط لازم برای موفقیت سیاســـت‌های پولی و ارزی است. به گفته وی، هرگونه تصمیم‌گیری در حوزه منابع و مصارف ارزی و ریالی، اگر بدون هماهنگی و ملاحظه آثار متقابل بر بازار پول و ارز باشـــد، می‌تواند ثبات نســـبی ایجادشده را تحت‌تأثیر قرار دهد.به گزارش مهر ، همچنین در این جلسه، رییس و اعضای کمیسیون اقتصادی مجلس شورای اســـلامی، دیدگاه‌ها و نقطه‌نظرات خود را درباره آخرین وضعیت مسائل اقتصادی، پولی و ارزی کشور مطرح کردند و بر ضرورت مدیریت صحیح و هدفمند منابع، ارتقای انضباط مالی و حمایت از سیاست‌های تقویت‌کننده ثبات اقتصادی تأکید کردند.

مستاجران در تنگنا؛ بازار مسکن ۱۴۰۵ به کدام سمت می‌رود؟

گروه اقتصادی // کارشناســـان بازار مسکن معتقدند که بازار مسکن ۱۴۰۵ با شیب ملایم صعودی در حرکت است و همزمان مستأجران زیر فشار اجاره‌بها و رشد هزینه‌های ساخت قرار دارند.

بازار مسکن ایران در سال جاری در حالی مسیر خود را ادامه می‌دهد که همزمان چند متغیر مهم بر این بازار اثرگذار شـــده‌اند؛ از یک‌سو افزایش هزینه‌های ساخت‌وساز، رشد قیمت نهاده‌های ساختمانی و کاهش توان ســـرمایه‌گذاری سازندگان و از سوی دیگر افت قدرت خرید خانوارها، رکود نسبی معاملات و نگرانی مســـتأجران از فصل جابه‌جایی، شرایطی پیچیده را در این بازار رقم زده است.

بازار مســـکن همواره یکـــی از مهم‌ترین بازارهـــای اقتصادی کشور بوده و به دلیل ارتباط مستقیم با معیشت خانوار، اشتغال، ســـرمایه‌گذاری و صنایع وابسته، تحولات آن آثار گسترده‌ای بر ســـایر بخش‌های اقتصاد دارد. اکنون فعالان این حوزه معتقدند اگرچه بازار وارد فاز جهش هیجانی نشده، اما نشانه‌هایی از رشد تدریجی قیمت‌ها و افزایش فشار هزینه‌ای در آن دیده می‌شود.

در سال‌های گذشته، مسکن علاوه بر نقش مصرفی، به‌عنوان یک کالای سرمایه‌ای نیز مورد توجه قرار گرفته است. همین مسئله سبب شده در دوره‌های تورمی، بخشی از نقدینگی به سمت این بازار حرکت کند. با این حال در شرایط فعلی، کاهش توان خرید مردم و محدودیت منابع مالی، مانع از رونق پرشـــتاب معاملات شده است.

یکـــی از مهم‌ترین عوامل اثرگذار بر بازار مســـکن در ماه‌های اخیر، رشد هزینه‌های ساخت‌وساز است. افزایش قیمت مصالح ساختمانی، هزینه دستمزد، خدمات مهندسی و عوارض شهری، فشار زیادی بر سازندگان وارد کرده است. در این میان، نوسانات تولید در برخی صنایع از جمله فولاد نیز نگرانی‌هایی درباره آینده هزینه ساخت ایجاد کرده است.

*** بازار خانه در پیچ جدید؛ رشد آرام قیمت‌ها آغاز شد**

سمانه محرمی‌نمین، نایب‌رئیس اتحادیه مشاوران املاک تهران درباره وضعیت بازار مسکن، اظهار کرد: با توجه به آسیب‌هایی که به صنایع فولاد وارد شـــده، پیش‌بینی می‌شـــود هزینه‌های ساخت‌وساز با افزایش قابل توجهی مواجه شود که این موضوع می‌تواند بر فعالیت سازندگان اثر مستقیم بگذارد.

وی افزود: در چنین شـــرایطی، احتمال خروج برخی سازندگان خرد از بازار وجود دارد، چراکه افزایش هزینه‌ها و کاهش صرفه اقتصادی، توان اجرای پروژه‌های جدید را از آن‌ها سلب می‌کند. این اظهارات نشان می‌دهد بخش تولید مسکن، به‌ویژه سازندگان کوچکِ و متوسط، بیش از سایرین در معرض آسیب قرار دارند. معمولاً در دوره‌های افزایش هزینه، پروژه‌های بزرگ‌تر به دلیل دسترسی بهتر به منابع مالی و مقیاس اقتصادی، توان ادامه فعالیت بیشتری دارند، اما سازندگان خرد نخستین گروهی هستند که از بازار خارج می‌شوند.

خـــروج این گروه از چرخه ســـاخت، در میان‌مدت می‌تواند به کاهش عرضه واحدهای جدید منجر شـــود؛ مسئله‌ای که خود زمینه‌ساز رشد بیشتر قیمت‌ها خواهد بود.

نایب‌رئیـــس اتحادیه مشـــاوران املاک تهـــران در همین رابطه می‌گوید: باید توجه داشت که مسکن یک نیاز اساسی و همیشگی برای انسان است و تحت هیچ شرایطی از بین نمی‌رود؛ بلکه در وضعیت فعلی و با توجه به تخریب برخی واحدهای مسکونی، این نیاز افزایش نیز یافته است.

وی ادامـــه داد: در حال حاضر متقاضیـــان برای اجاره، خرید یا پیش‌خرید در بازار حضور دارند و ضروری اســـت شرایط برای تسهیل این معاملات فراهم شود.

این موضوع نشـــان می‌دهد برخلاف برخی بازارهای سرمایه‌ای که ممکن است در دوره رکود با افت شدید تقاضا مواجه شوند، بازار مسکن همواره دارای تقاضای مصرفی است. هرچند ممکن است خریداران خرید خود را به تعویق بیندازند، اما نیاز به سرپناه قابل حذف نیست.

*** رکود معاملات خرید و فروش ادامه دارد**

اگرچه بازار مســـکن از اواخـــر فروردین‌ماه وارد فاز جدیدی از فعالیت شـــده، اما همچنان نشانه‌ای از رونق گسترده خرید و فروش دیده نمی‌شـــود. فعالان بـــازار می‌گویند حجم معاملات نسبت به دوره‌های رونق فاصله معناداری دارد و بیشتر تقاضا در واحدهای کوچک‌متراژ یا املاک با قیمت پایین‌تر متمرکز شده است.

علت اصلی این وضعیت، کاهش قدرت خرید خانوارها و فاصله زیاد میان درآمد و قیمت مســـکن اســـت. در بسیاری از مناطق شـــهری، خانوارهای متوسط نیز برای خرید یک واحد کوچک نیازمند سال‌ها پس‌انداز یا دریافت تسهیلات سنگین هستند.

در چنین فضایی، بخشـــی از تقاضا به سمت پیش‌خرید حرکت کرده است؛ زیرا متقاضیان تلاش می‌کنند با پرداخت مرحله‌ای، امکان خانه‌دار شدن را حفظ کنند. با این حال ریسک‌های حقوقی و نگرانی از تأخیر در تحویل پروژه‌ها همچنان از چالش‌های این بخش محسوب می‌شود.

*** هشدار درباره قراردادهای خارج از سامانه‌های رسمی**

یکی از موضوعات مهم بازار مسکن در ماه‌های اخیر، روند ثبت قراردادها و دسترسی مشاوران املاک به سامانه‌های رسمی است. فعالان این صنف معتقدند اختلال یا محدودیت در این سامانه‌ها می‌تواند معاملات را به سمت قراردادهای غیررسمی سوق دهد؛ موضوعی که امنیت حقوقی شهروندان را کاهش می‌دهد.

محرمی گفت: متأسفانه مدتی است دسترسی مشاوران املاک به قراردادهای یکسان در سامانه «کاتب» قطع شده و این موضوع روند انجام معاملات را با مشـــکل مواجه کرده اســـت. خروج قراردادها از بســـترهای رســـمی، موجب کاهش امنیت حقوقی معاملات می‌شـــود و شهروندان باید بدانند قراردادهای دستی که خارج از سامانه‌های رســـمی تنظیم می‌شود، در مراجع قضایی اعتبار لازم را ندارد.

وی افزود: در چنین شرایطی ممکن است برای قراردادهای دستی حکم تخلیه صادر نشود یا مستأجران در بازپس‌گیری ودیعه با چالش مواجه شوند، بنابراین تأکید می‌شود تمامی قراردادها صرفاً در سامانه‌های مجاز مانند «کاتب» یا «خودنویس» و از طریق مشاوران املاک دارای مجوز ثبت شود.

این هشـــدار از آن جهت اهمیت دارد کـــه در فصل جابه‌جایی، بســـیاری از خانوارها با عجله و بدون توجه به جزئیات حقوقی اقدام به تنظیم قرارداد می‌کنند؛ مسئله‌ای که می‌تواند بعدها منجر به اختلافات پرهزینه شود.

*** بازار اجاره زیر فشار تورم**

بازار اجاره همچنان یکی از پرچالش‌ترین بخش‌های مســـکن است. رشد قیمت خرید مســـکن، کاهش بازدهی سایر بازارها و تورم عمومی اقتصاد، ســـبب شده مالکان نیز انتظارات قیمتی بالاتری در قراردادهای اجاره داشته باشند.

نایب‌رئیس اتحادیه مشاوران املاک تهران درباره روند قیمت‌ها گفت: باید واقعیت‌های اقتصادی از جمله تورم سالانه در بخش مسکن را نیز در نظر گرفت که به‌صورت طبیعی موجب افزایش قیمت‌ها می‌شود.وی درباره سیاست تعیین سقف اجاره‌بها افزود: در حوزه اجاره اگرچه انتظار می‌رود مالکان شرایط مستأجران را در نظر بگیرند، اما تعیین نرخ‌های دســـتوری مانند سقف ۲۵ درصدی افزایش اجاره‌بها، کارآمد نبوده و در عمل به‌عنوان کف مذاکرات عمل می‌کند.

بـــه گفته وی، این نرخ در برخی مناطق شـــهری، به‌ویژه مناطق شـــمالی، عملاً رقم بالایی محسوب می‌شود و در مناطق جنوبی نیـــز به دلیل ســـطح درآمدها، امکان تحقـــق آن وجود ندارد و افزایش اجاره‌بها باید متناسب با شرایط واقعی بازار و توان مالی مستأجران باشد.

این اظهارات نشان می‌دهد نسخه واحد برای تمام مناطق شهری نمی‌تواند کارآمد باشد. تفاوت سطح درآمد، ارزش ملک، میزان تقاضا و شرایط محله‌ها باعث شده بازار اجاره در هر منطقه رفتار متفاوتی داشته باشد.

*** آینده بازار؛ صعود آرام یا جهش جدید؟**

کارشناسان معتقدند در کوتاه‌مدت، بازار مسکن بیشتر در مسیر افزایش تدریجی قیمت حرکـــت خواهد کرد تا جهش ناگهانی. تا زمانی که توان خرید خانوارها محدود باشـــد، احتمال رونق تورمی شـــدید پایین‌تر است، اما اگر عرضه کاهش یابد و هزینه ساخت همچنان بالا برود، فشار قیمتی در ماه‌های آینده تشدید خواهد شد.محرمی‌نمین تأکید کرد: در صورتی که در حوزه‌هایی مانند عوارض و مالیات برای ســـازندگان و مالکان تسهیل‌گری صورت نگیرد، افزایش قیمت‌ها در ســـال جاری دور از انتظار نخواهد بود. با این حال امیدواریم با همراهی و همدلی میان مردم، از بـــروز افزایش‌هـــای هیجانـــی در بازار اجـــاره جلوگیری شود.

وی در پایان درباره وضعیت فعلی بازار خاطرنشـــان کرد: بازار مسکن از اواخر فروردین‌ماه وارد فاز جدیدی از فعالیت شده و در حال حاضر با شیب ملایم صعودی در حال حرکت است، اما همچنان از هیجانات شدید در بخش خرید و فروش خبری نیست. در حال حاضر معاملات در بخش واحدهای کوچک، املاک خرد و پیش‌فروش‌ها در حال انجام است و بازار در شرایطی نسبتاً آرام قرار دارد.بازار مسکن در سال جاری در نقطه حساسی قرار گرفته اســـت؛ از یک سو فشار هزینه ساخت و کاهش عرضه بالقوه، و از ســـوی دیگر افت قدرت خرید و رکود معاملات، این بازار را در وضعیت تعادلی شـــکننده قرار داده است. در چنین شرایطی، سیاست‌گذاری دقیق برای حمایت از تولید، تسهیل تأمین مالی، ساماندهی بازار اجاره و تقویت امنیت حقوقی معاملات، بیش از هر زمان دیگری ضروری به نظر می‌رسد.

به گزارش مهر، اگر این سیاســـت‌ها به‌موقع اجرا نشـــود، بازار مســـکن ممکن است در ماه‌های آینده با رشد بیشتر قیمت‌ها و فشار مضاعف بر خانوارها مواجه شود؛ اما در صورت مدیریت صحیح، می‌توان از تکرار جهش‌های سنگین گذشته جلوگیری کرد.

هشدار به حجاج؛ گزینه «ارز حج» را انتخاب کنید

گروه اقتصادی // در آستانه اعزام زائران به سرزمین وحی، شرایط و نحوه تخصیص ارز حج تمتع سال جاری اعلام شد که به این ترتیب، زائران واجد شرایط می‌توانند برای دریافت سهمیه ارزی خود از بسترهای غیرحضوری استفاده کنند.

بر اساس آخرین ابلاغیه شبکه بانکی، تمام زائران بالای ۵ سال که نام آن‌ها در کاروان‌های حج تمتع ثبت شده، مجاز به دریافت ارز بوده و متقاضیان ملزم هستند جهت ثبت درخواســـت دریافت سهمیه ارزی خود به اپلیکیشن یا سامانه «بله» مراجعه کرده و فرآیند ثبت‌نام را به صورت الکترونیکی انجام دهند.

*** نرخ و سقف ارز تخصیصی**

بر این اســـاس، ارز حج تمتع با نرخ اعلامی در مرکز مبادله ارز و طلای ایران محاسبه می‌شود که هم اکنون در لحظه تنظیم این گزارش، نرخ هر دلار آمریکا در مرکز مبادله ۱۴۰ هزار و ۸۷۵ تومان است (دوشنبه ۷ اردیبهشت ۱۴۰۵، ساعت ۱۲:۳۰). ســـقف دریافت ارز برای هر زائر نیز حداکثر ۵۰۰ دلار تعیین شـــده که پس از طی مراحل سیستمی، در شعب ارزی بانک ملی به متقاضیان تحویل داده می‌شود.

*** شرایط دریافت ارز برای افراد زیر ۱۸ سال**

این دسته از متقاضیان نیازی به داشتن حساب کاربری مجزا ندارند و والدین (پدر یا مادر) می‌توانند از طریق حساب کاربری خود در سامانه «بله»، نسبت به ثبت‌نام فرزندان اقدام کنند.

*** مراحل دریافت اسکناس در شعب**

زائـــران پس از اتمام فرآیند ثبت‌نام در ســـامانه مذکور و دریافت کد رهگیری، می‌توانند با در دســـت داشتن کارت ملی به شـــعب ارزی بانک ملی مراجعه و اسکناس خود را دریافت نمایند. تأکید می‌شود که حضور فیزیکی در شعبه، تنها پس از نهایی شدن ثبت‌نام در سامانه واخذ کد رهگیری، جهت دریافت اسکناس نیاز است.

*** هشدار درباره انتخاب گزینه ارز مسافرتی**

یک نکته کلیدی در فرآیند ثبت‌نام غیرحضوری، تفکیک سهمیه ارز حج از ارز مسافرتی اســـت. زائران باید دقت کنند که در هنگام ثبت درخواست در سامانه «بله»، حتماً گزینه «ارز حج» را انتخاب نمایند؛ در صورتی که به اشـــتباه گزینه «ارز مسافرتی» انتخاب شود، سهمیه ارز سالانه مسافرتی فرد لحاظ شده و امکان دریافت مجدد ارز مسافرتی برای سفرهای بعدی در طول سال جاری از فرد سلب می‌شود.به گزارش ایسنا، انتخاب درست این گزینه، باعث می‌شود تا سهمیه ارز حج به عنوان یک سرفصل مجزا برای زائر حفظ شده و خللی در حق استفاده از ارز مسافرتی وی در آینده و برای سفرهای دیگر ایجاد نشود.

دبیرکل خانه کارگر ایران:

مبلغ ۳ میلیونی حق مسکن توافق شد و در دستور کار است

گروه اقتصادی // دبیرکل خانه کارگر ایران، گفت: روی عدد ۳ میلیون تومان حق مسکن توافق شده و موضوع شناسنامه‌داری است؛ اما در دولت مطرح نشد زیرا پیشامد جنگ آن را با تاخیر همراه کرد ولی در دستور کار است.

بر اساس قانون افزایش حق مســـکن در تعیین حداقل مزد جامعه کارگری منوط به تصویب در دولت است. امسال مصوبه شورای عالی کار در خصوص دستمزد ۱۴۰۵ کارگران با یک ماه تاخیر ابلاغ شـــد. این موضوع اما و اگرهایی به دنبال داشـــت که بیشتر به بخش دولتی برمی‌گردد.برخی صنایع بالادستی دچار آسیب جدی در جنگ رمضان شدند و برگشت آنها به مدار تولید زمان‌بر است. بیکاری کارگران این بنگاه‌های بزرگ اقتصادی هزینه‌ای سنگین به دولت تحمیل کرده است زیرا، این گروه از کارگران که کمتر از ۵ درصد جامعه کارگری را تشکیل می‌دهند دارای حقوقی بسیار بالاتر از حداقل‌بگیران شاغلان این رسته کاری هستند.

در نهایت طبق بند ۸ مصوبه دستمزد ابلاغ شده از سوی احمد میدری، وزیر تعاون، کار و رفاه اجتماعی، افزایش مزد برای سایر سطوح در بنگاه‌های آسیب دیده به تشکل‌های کارگری و کارفرمایی محول شده است.

در این بند آمده است «بر اساس مصوبه جلسه شماره ۳۴۲ مورخ ۱۴۰۵/۱/۲۴ شورای عالی کار، اختیار تعیین افزایش مزد برای سایر سطوح مزدی در واحدهای آسیب دیده از جنگ رمضان را در قالب پیمان‌های دسته‌جمعی به رؤسای تشکل‌های عالی کارگری و کارفرمایی محول می‌نماید».در خصوص سایر بنگاه‌های تولیدی بخش خصوصی این نگرانی وجود دارد حق مســـکن ۳ میلیون تومانی که پیشنهاد نمایندگان کارگری پس از عقب‌افتادگی ۳ ســـاله، ۵ میلیون تومان بود، با کاهش از ســـوی دولت همراه شود.

علیرضـــا محجوب، دبیرکل خانه کارگر ایران در خصوص اما و اگرهای تصویب حق مســـکن ۳ میلیون تومانی در هئیت‌وزیران به خبر، گفت: بر اساس قانون، حق مسکن کارگری باید از ســـوی دولت تصویب و ابلاغ شود که شرایط جنگ سبب تاخیر در آن شد.وی افزود: رســـیدگی به این موضوع نمی‌تواند متوقف شود و جامعه کارگری مسئله را تا نهایی شـــدن پیگیری می‌کند.محجوب تصریح کرد: وزارت تعاون، کار و رفاه اجتماعی در خصوص عدد حق مسکن پیشنهادی داد و نمایندگان شورای عالی کار روی آن بحث و بررسی‌هایی داشتند.وی ادامه داد: ما دو امکان داشتیم یا این عدد را اضافه کنیم، یا این که یک صندوق با نیت مســـکن کارگری پیش‌بینی شود. برخی از اعضای شورا با راه‌اندازی صندوق خیلی موافق نیستند و استدلال می‌کنند عدد نقد بهتر از رقم نسیه است.وی گفت: روی عدد ۳ میلیون تومان حق مسکن توافق شده و موضوع شناسنامه‌داری است؛ اما در دولت مطرح نشد زیرا پیشامد جنگ آن را با تاخیر همراه کرد.به گزارش مهر، دبیرکل خانه کارگر ایران با بیان این که حق مسکن ۳ میلیون تومانی در دســـتور کار دولت است، یادآور شد: اگر چه عدد کوچکی است اما همین اعداد کوچک جمع می‌شود و ما را به اعداد واقعی نزدیک می‌کند.

افزایش اعتبار کالابرگ از خرداد

گروه اقتصـــادی // کالابـــرگ الکترونیکی طی چهارماهه اخیر به‌عنـــوان یکی از ابزارهای مؤثر دولت برای حفظ و تقویت قدرت خرید خانوارها مورد توجه قرار گرفته است.

کارکرد اصلی این طرح آن است که منابع حاصل از اصلاح ارز ترجیحی، مستقیما به خانوارها منتقل شود تا اثر حمایتی آن به خـــود جامعه هدف اصابت کند. در شـــرایطی که قیمت برخی اقلام اساسی در ماه‌های گذشـــته افزایش یافته، کالابرگ توانســـته دسترسی مردم به کالاهای اساســـی را تسهیل کند. اجرای طرح کالابرگ الکترونیکی اکنـــون وارد پنجمین ماه خود به‌صورت مســـتمر شـــده و مردم منتظر اعلام رسمی دولت برای شـــروع مرحله پنجم آن در اردیبهشت‌ماه هستند. دولت تاکنون چهار مرحله مربوط به ماه‌های دی، بهمن و اسفند ۱۴۰۴ و همچنین فروردین ۱۴۰۵ را با موفقیت اجرا کرده است.

با این‌که مهلت استفاده از اعتبار سه‌ماهه پایانی سال گذشته تا ۱۴ اردیبهشت تمدید شده، اعتبار فروردین نیز تا پایان همین ماه قابل استفاده خواهد بود.به این ترتیب، گروه‌هایی که از اعتبار دی، بهمن و اســـفند اســـتفاده نکرده‌اند،همچنان فرصت دارندتا ازاین اعتباراستفاده کنند.هفته گذشته، فاطمه مهاجرانی، سخنگوی دولت و احمد میدری، وزیر تعاون، کار و رفاه اجتماعی اعلام کردند که افزایش مبلغ اعتبـــار کالابرگ در دولت در حال بررسی است؛ موضوعی که دولت در آغاز طرح وعده داده بود تا متناسب با افزایش قیمت‌ها، در مبلغ آن بازنگری کند.

همچنین تأکید شده بود که قدرت خرید اعتبار کالابرگ هر ســـه ماه یک‌بار و به‌صورت فصلی مورد ارزیابی قرار گیرد تا اثر حمایتی آن حفظ شود. با وجود این‌که در هفتمین روز اردیبهشت قرار داریم، هنوز جزئیات مرحله جدید مشخص نشده اســـت. هرچند وزارت تعاون، کار و رفاه اجتماعی اعلام کرده بود که این طرح در ســـال‌جاری نیز به‌طور کامل ادامه خواهد داشت و منابع لازم آن در قانون بودجه ۱۴۰۵ تأمین شده است. براساس این قانون، حدود ۹۹۶هزارمیلیارد تومان برای اجرای کالابرگ اختصاص یافته است.

آمارهای رســـمی نیز تصویری روشـــن از گســـتره واثرگذاری این طرح رانشان می‌دهد.درمجموع حدود ۸۶میلیون و ۹۰۰هزار نفر مشمول کالابرگ هستند. از این میان، ۹۸درصد تاکنون از اعتبار خود استفاده کرده‌اند و تنها ۲درصد باقیمانده تا پایان اردیبهشـــت فرصت خرید دارند. این درحالی‌است که تعداد دریافت‌کنندگان یارانه نقدی حدود ۷۱میلیون و ۵۰۰هزار نفر است. به بیان دیگر، دامنه پوشش کالابرگ حدود ۱۵میلیون نفر بیش از جمعیت یارانه‌بگیران نقدی است و این نشان می‌دهد که این طرح توانسته اقشار بیشتری را نسبت به نظام پرداخت نقدی زیر پوشش حمایت قرار دهد.

یکی از نکات قابل توجه این است که حدود ۸۰۰هزار نفر در کشور هیچ ثبت‌نامی برای کالابرگ نداشته‌اند. مجموع مصرف چهارماهـــه اعتبار کالابرگ به حدود ۳۲۶هزارمیلیـــارد تومان رســـیده، درحالی‌که اعتبار پیش‌بینی‌شده برای همین دوره ۳۴۶هزارمیلیارد تومان بوده اســـت؛ آمارهایی که نشان می‌دهد طرح با نظم، تقاضای واقعی و بدون فشار غیرعادی بر منابع پیش رفته است.

توزیع مصرف کالابرگ در استان‌های کشور نیز نکات قابل‌توجهی دارد. تا پیش از شـــروع جنگ تحمیلی اخیر، مصرف کالابرگ کاملا متناســـب با جمعیت هر اســـتان بود؛ اما پس از آغاز درگیری‌ها، اســـتان‌های مهمان‌پذیر کشـــور به‌ویژه مازندران و گیلان شـــاهد افزایش قابل ملاحظه مصرف کالابـــرگ بوده‌اند. در مقابل، تهران بیشترین کاهش خرید کالابرگی را تجربه کرده است.

در میان اقلام ســـبد کالابرگ، همچنـــان برنج، مرغ، گوشت و روغن بیشترین ســـهم را در خریدها دارند. افزوده‌شـــدن گروهی از محصولات کشاورزی به این سبد از اسفندماه نیز با اســـتقبال بسیار بالایی مواجه شده و نشان داد که تنوع بیشتر سبد کالابرگ می‌تواند اثر حمایتی آن را تقویت کند. در هفته‌های گذشـــته و به‌ویژه پس از افزایـــش قیمت برخی اقلام، وزارت تعاون پیشنهاد افزایش اعتبار کالابرگ را ارائه داده که تصمیم‌گیری نهایی درباره آن بر عهده دولت است.

*** ۱۵ اردیبهشت، آغاز مرحله پنجم کالابرگ**

یعقوب اندایش، معاون رفاه وزارت تعاون، کار و رفاه اجتماعی، روز گذشته اعلام کرد که چند سناریو برای افزایش اعتبار کالابرگ الکترونیکی به دولت ارائه شده اســـت. او با اشاره به تعهد دولت در چارچوب مصوبه تضمین امنیـــت غذایی گفت: احتمـــال افزایش مبلغ کالابـــرگ وجوددارددرصورت تصویب،این افزایش ممکن اســـت ازشارژ دوره جدید در۱۵ اردیبهشت‌ماه اعمال شـــود؛ درغیر این صورت اجرای آن به خرداد موکول خواهد شـــد و اگر تاخیر بیشـــتری رخ دهد، مابه‌التفاوت ماه‌های ابتدایی سال به حساب مشمولان واریز می‌شود.اندایش تاکید کرد که تصمیم نهایی درباره میزان افزایش اعتبار کالابرگ کاملا بستگی به دولت و محدودیت‌های بودجه‌ای دارد.

به گفته او، طرح کالابرگ از ابتدا با این منطق طراحی شد که ارز ترجیحی به واردکنندگان تخصیص پیدا نکند؛ بلکه یارانه ناشی از آن در انتهای زنجیره و مستقیما به مردم پرداخت شود. این سیاست اکنون اجرایی شده، اما طبق ماده ۳ مصوبه تضمین امنیت غذایی دولت موظف است که با توجه به نرخ تورم اقلام سبد غذایی، اعتبار کالابـــرگ را به‌صورت دوره‌ای افزایش دهد تا قدرت خرید خانوارها حفظ شود.

*** نقش کالابرگ در سفره مردم**

بااین‌حال کارشناسان اقتصادی معتقدند که در شرایط جنگ تحمیلی اخیر، یکی از مهم‌ترین نقاط قوت کشور مدیریت مناسب در تأمین و توزیع کالاهای اساسی بوده اســـت. دولت از آغاز بحران، تأمین کالاهای ضروری را در دســـتورکار قرار داده و همین امر موجب شد که عرضه اقلام اساسی با هیچ خللی مواجه نشود. استمرار این وضعیت، در حفظ آرامـــش بازار و جلوگیری از شکل‌گیری تنش‌های عرضه نقش مستقیم داشته است. از ســـوی دیگر، اجرای طرح کالابرگ از دی‌ماه سال گذشته تأثیر قابل‌توجهی بر کاهش فشار بازار ایجاد کرده است. این طرح به خانواده‌ها امکان داده تا بدون خریدهای هیجانی، کالاهای اساسی مورد نیاز خود را از طریق اعتبار تخصیص‌یافته تهیه کنند.

به‌همین‌دلیـــل، علاوه بر تقویت قـــدرت خرید مردم، اجرای کالابرگ نقش پررنگی در مهار نوسانات بازار و جلوگیری از کمبود مقطعی کالاها داشته است. بسیاری از تحلیلگران معتقدند این سیاست نه‌تنها به نفع اقتصاد داخلی و رشـــد تولید بوده، بلکه در افزایش مقاومت اجتماعی و آرامش روانی مردم در شرایط جنگی نیز نقش داشته است.

گستره تحت پوشـــش، تنوع اقلام، امکان نظارت بر مصرف واقعی، کاهش فشـــار هیجانی بر بازار و پیوند نزدیک آن با سیاست‌های ارزی و بودجه‌ای، کالابرگ را به سیاســـتی کارآمد تبدیل کرده است. با توجه به افزایش قیمت برخی اقلام و تغییرات نرخ ارز، بررسی سناریوهای پیشـــنهادی برای افزایش اعتبار، اقدامی ضروری در جهت حفظ قدرت خرید خانوارها به‌شمار می‌رود. اســـتمرار این طرح و بازنگری هوشمندانه آن می‌تواند نقش مهمی در حفظ امنیت غذایی، ثبات بازار و افزایش تاب‌آوری اقتصادی جامعه ایفا کند.

*** ۳ سناریو برای افزایش مبلغ کالابرگ**

بـــه گزارش جام جم آنلاین ؛ بـــه گفته معاون وزیر رفاه، سناریوهای ارائه‌شده به دولت با محوریت افزایش قیمت ســـبد غذایی و میزان کالری مورد نیاز هر فرد تدوین شده‌اند. در یکی از ســـناریوها، سبدی شامل حـــدود ۲۳۸۶کیلوکالری در روز برای هر فرد در نظر گرفته شده که اقلامی ازجمله مرغ، تخم‌مرغ، گوشت، نان، روغن، حبوبات و میوه و ســـبزیجات را پوشش می‌دهد. ســـناریوی دیگر برپایه ۱۱ قلم کالای اصلی موجود در طرح کالابرگ طراحی شده که بسیاری از این اقلام به‌طور مستقیم تحت تأثیر تغییر نرخ ارز قرار دارند. در سناریوی سوم نیز رشد نرخ ارز تخصیصی به کالاهای اساسی از زمان آغاز طرح در دی‌ماه تا امروز مبنا قرار گرفته است.

اندایش با اشـــاره به تغییرات نرخ ارز توضیح داد که افزایش قیمت ارز ترجیحی از ۲۸هزار و ۵۰۰ تومان بـــه ۱۱۲هزار تومان و انتقـــال ارز تالار اول از حدود ۷۸هزار تومان به محـــدوده ۱۳۹ تا ۱۴۰هزار تومان موجب شده قیمت کالاهای موجود در سبد کالابرگ افزایش پیدا کنـــد. دولت نیز تلاش می‌کند با توجه به سیاست حرکت به سمت تک‌نرخی‌سازی ارز، یارانه مرتبط با این افزایـــش قیمت را در زنجیره آخر یعنی مصرف‌کننده پوشـــش دهد و این حمایت را در قالب کالابرگ جبران کند.

دریا
۵
چهارشنبه ۹ اردیبهشت ۱۴۰۴
۱۱ ذی القعده ۱۴۴۷
سال بیست و پنجم شماره ۴۹۷۹

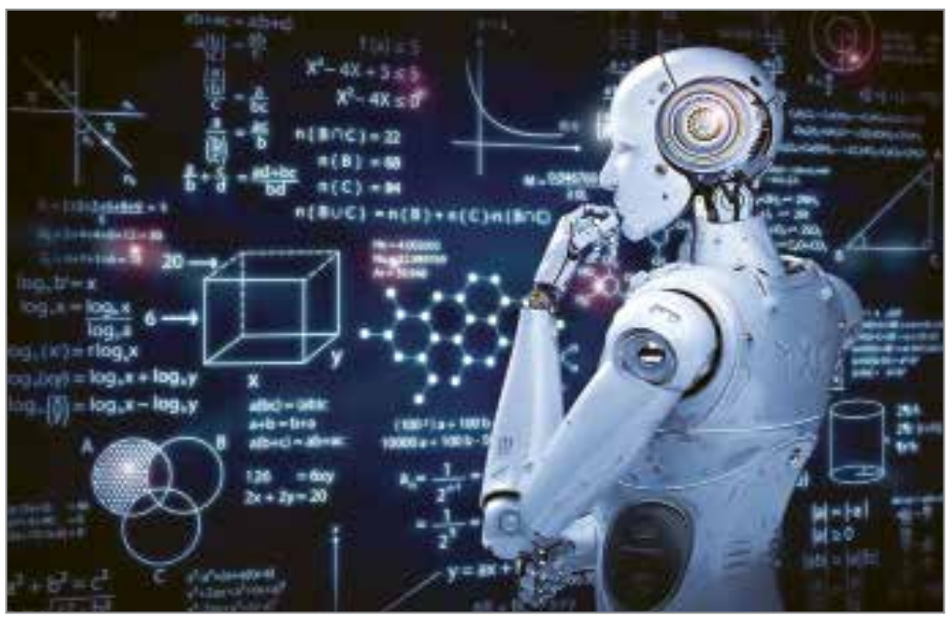

دانش‌آموزان در تله وابستگی به هوش مصنوعی

زهرا دبیری نژاد / دریا
zm.dabiri@gmail.com

گزارش اختصاصی // در کلاس‌های درس امروز، سکوت دیگر فقط نشانه تمرکز نیست؛ گاهی نشانه وابستگی است. دانش‌آموزانی که تا چند سال پیش برای حل یک مسئله ریاضی ساعت‌ها کلنجار می‌رفتند، امروز با چند خط تایپ به پاسخ می‌رسند. انشاهایی که زمانی پر از غلط املایی اما سرشار از تلاش ذهنی بودند، حالا بی‌نقص، منسجم و گاه حتی «بیش از حد حرفه‌ای» تحویل داده می‌شوند.

پروژه‌هایی که باید حاصل هفته‌ها جست‌وجو و مطالعه باشند، در چند دقیقه آماده‌اند. اما سؤال ساده و نگران‌کننده این است: اگر ابزار به‌جای کمک کردن، شروع به «فکر کردن به‌جای ما» کند، چه اتفاقی برای مغز می‌افتد؟هوش مصنوعی، به‌ویژه ابزارهایی مانند چت‌بات‌ها، در مدت کوتاهی به یکی از پرکاربردترین ابزارهای دانش‌آموزان تبدیل شده‌اند. از حل تمرین و ترجمه گرفته تا نوشتن مقاله و حتی برنامه‌ریزی درسی. دسترسی آسان، پاسخ‌های سریع و ظاهراً دقیق، آن را به همراهی همیشگی برای نسل جدید بدل کرده است. اما آیا این همراهی، در حال تبدیل شدن به نوعی وابستگی شناختی است؟ برخی کارشناسان معتقدند مسئله اصلی «خود فناوری» نیست، بلکه «نوع رابطه» دانش‌آموز با آن است. رابطه‌ای که اگر از مرز استفاده ابزاری عبور کند، می‌تواند بنیان‌های تفکر مستقل را تضعیف کند. بهنام اسماعیل‌جامی، مشاور تحصیلی و مدرس دانشگاه، از زاویه‌ای هشداردهنده به این موضوع نگاه می‌کند. او می‌گوید: گر هوش مصنوعی از «ابزار کمکی» به «جایگزین تفکر» تبدیل شود، مهارت حل مسئله، تمرکز عمیق، تفکر انتقادی و حتی هویت فردی دانش‌آموزان تحت‌تأثیر قرار می‌گیرد.

● از ابزار تا جایگزین ذهن

اسماعیل‌جامی با اشاره به تجربه چند سال گذشته خود در تعامل با دانش‌آموزان و دانشجویان می‌گوید: مشاهده می‌شود که برخی از آنان هوش مصنوعی را به‌عنوان یک ابزار تلقی می‌کنند. اگر نگاه ابزاری به هوش مصنوعی داشته باشیم، این نگاه منطقی و مفید است. تا اینجا، مسئله‌ای وجود ندارد. همان‌طور که ماشین‌حساب جای محاسبات طولانی را گرفت و موتور جست‌وجو دسترسی به اطلاعات را آسان کرد، هوش مصنوعی هم می‌تواند فرآیند یادگیری را تسهیل کند. اما مشکل از جایی آغاز می‌شود که ابزار، نقش «فکرکننده اصلی» را برعهده می‌گیرد.او ادامه می‌دهد: در بسیاری مواقع، دانش‌آموزان و دانشجویان، هوش مصنوعی را صرفاً ابزار نمی‌بینند و عملاً هوش مصنوعی به جای آنان فکر می‌کند؛ به‌گونه‌ای که فرآیند تفکر آنان تحت‌تأثیر قرار می‌گیرد.به بیان ساده‌تر، دانش‌آموز دیگر برای رسیدن به پاسخ، مسیر ذهنی را طی نمی‌کند؛ فقط نتیجه را دریافت می‌کند. مغز که برای رشد نیاز به تمرین دارد، کم‌کم از تمرین محروم می‌شود. مثل عضله‌ای که اگر استفاده نشود، تحلیل می‌رود.

● اولین زنگ خطر؛ اختلال در مهارت حل مسئله

به گفته این مدرس دانشگاه، نخستین پیامد این وابستگی، اختلال در مهارت حل مسئله است. در هر مقطعی که دانش‌آموز یا دانشجو حضور داشته باشد، با از بین رفتن دسترسی به این ابزار، فرآیند حل مسئله به‌درستی انجام نمی‌شود یا ناقص می‌ماند.یعنی وقتی اینترنت قطع شود، یا دسترسی محدود شود، دانش‌آموز عملاً زمین‌گیر می‌شود. این اتفاق پیش‌تر در برخی آزمون‌های حضوری دیده شده است؛ جایی که دانش‌آموزی که در خانه تکالیفش را بی‌نقص انجام می‌داد، در جلسه امتحان با برگه سفید مواجه می‌شود.وابستگی، همیشه خودش را در «نبودن» نشان می‌دهد.

● عادت به پاسخ فوری؛ فراموشی جست‌وجوی عمیق

دومین پیامد، به گفته اسماعیل‌جامی، دشواری در دسترسی به منابع و مستندات است.بسیاری از دانش‌آموزان عادت کرده‌اند با یک جست‌وجو، اطلاعات لازم را دریافت کنند. اما زمانی که این دسترسی محدود شود و فرد نتواند مانند گذشته از کتابخانه‌ها استفاده کند، ناچار است دوباره به روش‌های سنتی بازگردد. این تغییر نیز چالشی جدی ایجاد می‌کند.نسلی که به پاسخ فوری عادت کرده، حوصله جست‌وجوی عمیق ندارد. کتابخانه برایش کند است. خواندن چند منبع برایش طاقت‌فرساست. در حالی که یادگیری عمیق دقیقاً در همین فرآیند مقایسه، تحلیل و بازنویسی شکل می‌گیرد.

● کاهش تاب‌آوری؛ ذهن‌های کم‌تحمل

سومین پیامد، کاهش تاب‌آوری است. دانش‌آموزان به نتیجه‌گیری سریع عادت کرده‌اند و در نبود ابزار، صبر و تحمل گذشته را ندارند؛ به همین دلیل مدیریت هیجانات آنان تحت‌تأثیر قرار می‌گیرد.وقتی پاسخ در چند ثانیه می‌آید، ذهن به تأخیر عادت نمی‌کند. هر مانعی، تبدیل به بحران می‌شود. این فقط یک مسئله آموزشی نیست؛ مسئله‌ای روان‌شناختی است. نسلی که تمرین صبر نکرده، در برابر پیچیدگی‌های زندگی آینده چگونه رفتار خواهد کرد؟

● توهم یادگیری؛ دانستنِ خیالی

شاید خطرناک‌ترین پیامد، چیزی باشد که این مشاور تحصیلی از آن با عنوان «توهم یادگیری» یاد می‌کند. دانش‌آموز یا دانشجو تصور می‌کند تمامی مطالب را یاد گرفته است، اما زمانی که ابزار از او گرفته می‌شود و در شرایط واقعی قرار می‌گیرد، مشخص می‌شود بسیاری از یادگیری‌ها واقعی نبوده است.این همان دانستنِ قرضی است. اطلاعاتی که تولید ذهن فرد نیست، فقط از کانالی عبور کرده و ثبت سطحی شده است. در اولین آزمون واقعی، این دانش فرو می‌ریزد.

● مرز باریک استفاده هوشمندانه و وابستگی شناختی

اما آیا راه‌حل، ممنوعیت کامل است؟

اسماعیل‌جامی پاسخ می‌دهد: اگر هوش مصنوعی به‌درستی مدیریت نشود، جای تفکر انسان را می‌گیرد؛ نه فقط برای دانش‌آموز و دانشجو، بلکه حتی برای بزرگسالان.او معتقد است باید این ابزار را در جایگاه «بازخورددهنده» و «اصلاح‌کننده» نگه داشت، نه تولیدکننده اصلی فکر.

برای مثال:

– اصلاح نگارشی یک متن
– مقایسه چند دیدگاه
– کمک به گسترش ایده‌های اولیه

در این حالت، هوش مصنوعی «گسترش‌دهنده فکر انسان» است، نه جایگزین آن.

● نقش آموزش‌وپرورش؛ نه انکار، نه تسلیم

اما به گفته این مدرس دانشگاه، ممنوعیت مطلق راه‌حل نیست: اگر معلم مانع‌تراشی کند یا به‌صورت مطلق استفاده از هوش مصنوعی را ممنوع کند، دانش‌آموز او را دور خواهد زد و شرایط بدتر می‌شود. او به اضافه شدن سرفصل‌های مرتبط با هوش مصنوعی در برنامه‌های آموزشی اشاره می‌کند و معتقد است معلمان باید مهارت آموزش درست این ابزار را بیاموزند. البته آموزش‌وپرورش به‌تنهایی کافی نیست. رسانه‌ها و خانواده‌ها باید در کنار آموزش‌وپرورش قرار گیرند. اگر این سه ضلع با یکدیگر همکاری کنند، می‌توان نسل آینده را نسبت به استفاده درست از هوش مصنوعی آگاه کرد.

● آینده‌ای که می‌تواند نگران‌کننده باشد

در صورت تداوم وابستگی بی‌ضابطه، پیامدها می‌تواند جدی باشد. اسماعیل‌جامی هشدار می‌دهد:

– کاهش تفکر انتقادی
– افت تمرکز عمیق
– ناتوانی در حل مسائل پیچیده
– تأثیر بر حافظه کوتاه‌مدت و بلندمدت
– افزایش تقلب آموزشی
– ایجاد نابرابری میان دانش‌آموزان برخوردار و مناطق محروم

او می‌گوید: دانش‌آموزان مناطق محروم که امکان پرداخت هزینه‌های مربوط به اشتراک ابزارهای هوش مصنوعی را ندارند، با چالش بیشتری مواجه می‌شوند.از سوی دیگر، حتی تولید علم نیز در معرض خطر است؛ جایی که مقالات از ابتدا تا انتها توسط هوش مصنوعی نوشته می‌شوند و هدف اصلی پژوهش زیر سؤال می‌رود.

● بحران خاموش هویت

شاید عمیق‌ترین آسیب، مسئله هویت باشد. دانش‌آموز نمی‌داند دقیقاً چه توانایی‌هایی دارد و به‌مرور «هویت فردی» و «هویت حرفه‌ای» او تضعیف می‌شود.وقتی بخش مهمی از خروجی ذهنی فرد توسط ماشین تولید شود، مرز میان «من واقعی» و «متن تولیدشده» کمرنگ می‌شود. این فقط یک مسئله آموزشی نیست؛ مسئله‌ای وجودی است.

● خانواده‌ها کجا ایستاده‌اند؟

بسیاری از والدین حتی نام این ابزارها را نمی‌دانند. چگونه می‌توانند نظارت کنند؟ اسماعیل‌جامی تأکید می‌کند خانواده‌ها باید آگاه شوند و نحوه استفاده فرزندشان را رصد کنند. بدون همراهی خانواده، مدرسه تنها می‌ماند. بدون همراهی رسانه، آگاهی عمومی شکل نمی‌گیرد.

● فرصت یا تهدید؟

واقعیت این است؛ تکنولوژی نه شیطان است، نه ناجی. ابزار است. اما ابزار، اگر مهار نشود، جهت‌دهنده می‌شود.هوش مصنوعی می‌تواند یادگیری را عمیق‌تر کند، اگر دانش‌آموز ابتدا خودش فکر کند، بعد از آن کمک بگیرد. – معلم، مهارت استفاده درست را آموزش دهد. خانواده، آگاه و همراه باشد. اما اگر قرار باشد مغز تعطیل شود و فقط انگشت‌ها روی صفحه کلید کار کنند، نسلی خواهیم داشت که پاسخ دارد، اما قدرت تحلیل ندارد؛ متن تولید می‌کند، اما اندیشه نمی‌سازد.مسئله این نیست که هوش مصنوعی با مغز دانش‌آموزان چه می‌کند؛ مسئله این است که ما با نحوه استفاده از آن، چه بر سر مغز دانش‌آموزان می‌آوریم . این انتخاب، هنوز در اختیار ماست.

مشاوره

تاریخ رفت و برگشت زائران ایرانی به حج اعلام شد

● گروه اجتماعی // رئیس سازمان حج و زیارت گفت: پروازهای حج تا ۲۵ اردیبهشت‌ماه ادامه دارد و بازگشت زائران از ۱۱ خردادماه آغاز می‌شود. علیرضا رشیدیان، رئیس سازمان حج و زیارت در بدرقه دو کاروان حج تمتع از استان گلستان که دوشنبه، هفتم اردیبهشت‌ماه راهی مدینه شدند، گفت: اعزام زائران حج پیش‌رو در قالب پروازهای شرکت هواپیمایی جمهوری اسلامی ایران (هما) از شهر فرودگاهی امام خمینی و چند ایستگاه دیگر پروازی به مقصد عربستان انجام خواهد شد و بعد از انجام اعمال حج به کشور باز خواهند گشت.به گفته رئیس سازمان حج و زیارت، همه زائران ایرانی «مدینه قبل» هستند. امسال قرار است حدود ۳۰ هزار زائر راهی عربستان شوند که ۶۷۲ نفر از آنها از عوامل و کارگزاران حج هستند که نخستین پرواز این گروه، شنبه پنجم اردیبهشت‌ماه از تهران به مدینه انجام شد. رئیس سازمان حج و زیارت که دوشنبه گروهی از زائران اهل گلستان را بدرقه عربستان کرد، با اشاره به حضور اقوام مختلف ایرانی در حج امسال، گفت: انشاالله با ورود اولین گروه از زائران ایرانی به مدینه شاهد ادامه حضور زائران حج باشیم و زائران پیام‌آور صلح، وحدت و همبستگی باشند.رشیدیان اظهار کرد: مجموعه حج و زیارت و بعثه مقام معظم رهبری با تمام توان تلاش دارند حج زائران ایرانی با عزت، کرامت، سلامت و امنیت برگزار شود.به گزارش جام جم آنلاین، رئیس سازمان حج و زیارت با اشاره به روند عملیات اجرایی برای اعزام زائران و اقدامات صورت گرفته در عربستان، اظهار کرد: تمامی امکانات برای حضور زائران ایرانی در کنگره عظیم حج و برگزاری حج عزتمندانه تدبیر شده است.

سکوت قانون بیمه بیکاری در برابر خویش‌فرمایان و اقتصاد دیجیتال

گروه اجتماعی // مشاغل نوظهور به دلیل اتکای نظام بیمه بیکاری به رابطه سنتی کارگر و کارفرما، عملاً خارج از پوشش حمایتی باقی مانده‌اند و این موضوع به دنبال گسترش اقتصاد دیجیتال و اشکال جدید این مشاغل، بار دیگر اصلاح خلأهای قانونی بیمه بیکاری را یادآور می‌شود.

نرگس اکبرپور روشن– عضو هیات علمی پژوهشگاه علوم انسانی و مطالعات فرهنگی و عضو هیئت نظارت تأمین اجتماعی ، در این باره می‌گوید: ساختار فعلی بیمه بیکاری در ایران بر یک مبنای مشخص حقوقی استوار است که صرفاً «رابطه کارگری–کارفرمایی رسمی» و در قالب قانون کار، قانون تأمین اجتماعی و قانون بیمهٔ بیکاری را به رسمیت می‌شناسد. بر همین اساس، دایره شمول بیمه بیکاری به شاغلان مزدبگیر محدود می‌شود؛ یعنی افرادی که برای آنان حق بیمه توسط کارفرما پرداخت شده و رابطه استخدامی دارند.وی تأکید می‌کند که این تعریف، به‌طور طبیعی بخش قابل توجهی از مشاغل نوین، به‌ویژه مشاغل اینترنتی و مبتنی بر اقتصاد دیجیتال را خارج از پوشش قرار می‌دهد؛ چرا که بسیاری از این فعالیت‌ها اساساً فاقد کارفرمای مشخص یا رابطه استخدامی سنتی هستند.

*** گسترش اشتغال غیرمزدی در اقتصاد دیجیتال و بازماندگی اصلاح قوانین بیمه خویش‌فرمایی**

اکبرپور روشن با اشاره به وضعیت ساختاری این حوزه توضیح می‌دهد که بخش قابل توجهی از فعالان مشاغل اینترنتی در ایران در قالب «خویش‌فرما» یا «غیرمزدی» فعالیت می‌کنند. این گروه شامل فریلنسرها، تولیدکنندگان محتوا، طراحان، برنامه‌نویسان مستقل و بسیاری از فعالان پلتفرم‌های آنلاین است. حتی در مواردی که برخی پلتفرم‌ها مانند تاکسی‌های اینترنتی یا خدمات مشابه سازوکارهای همکاری تعریف کرده‌اند، همچنان بخش عمده فعالیت‌شان در چارچوب‌های سنتی بیمه‌ای قابل انطباق کامل نیستند یا پوشش ناقص دارند.

*** خلأ بیمه بیکاری برای غیرمزدی‌ها و خویش‌فرماها**

این عضو هیئت نظارت تأمین اجتماعی تصریح می‌کند: برای بخش خویش‌فرمایان و افرادی که رابطه غیرمزدی دارند، اساساً طرح مشخصی در حوزه بیمه بیکاری وجود ندارد. این افراد در صورت تمایل می‌توانند به‌صورت اختیاری خود را تحت پوشش بیمه‌های اجتماعی (بازنشستگی و درمان) قرار دهند، اما این امکان به هیچ عنوان شامل بیمه بیکاری نمی‌شود. در نتیجه، حتی اگر فردی در قالب بیمه اختیاری تحت پوشش سازمان قرار گیرد، باز هم در صورت از دست دادن درآمد یا توقف فعالیت، مشمول مقررات بیمه بیکاری نخواهد بود.

*** مفهوم حقوقی بیکاری چیست و چه محدودیت ساختاری در نظام فعلی وجود دارد؟**

اکبرپور روشن با اشاره به بنیان حقوقی بیمه بیکاری تأکید می‌کند که تعریف موجود در قانون، بیکاری را «تعدیل غیرارادی نیروی کار در بستر رابطه استخدامی رسمی» می‌داند. همین تعریف باعث شده نظام فعلی، ذاتاً برای پوشش اشکال جدید اشتغال طراحی نشده باشد. این وضعیت ناشی از یک خلأ قانونی در مواجهه با تحولات بازار کار است؛ بازاری که به‌ویژه در سال‌های اخیر به سمت مشاغل غیرمزدی، پلتفرمی و دیجیتال حرکت کرده است.

*** سهم بالای اشتغال غیررسمی و تشدید شکاف پوشش**

وی با اشاره به برآوردهای مرکز آمار ایران مبنی بر سهم حدود ۵۵ درصدی اشتغال غیررسمی از کل اشتغال کشور، تأکید می‌کند که این بخش قابل توجه از بازار کار ایران از هرگونه پوشش بیمه بیکاری محروم هستند. این شکاف به‌ویژه در میان مشاغل نوظهور اینترنتی بیشتر دیده می‌شود؛ جایی که رابطه کارفرمایی مشخص وجود ندارد و همین موضوع امکان بیمه‌پردازی و بهره‌مندی از حمایت بیکاری را از بین می‌برد.اکبرپور روشن در همین راستا به تجربه برخی کشورها اشاره می‌کند و می‌گوید در برخی نظام‌های رفاهی پیشرفته، به‌ویژه در کشورهای اسکاندیناوی، علاوه بر بیمه‌های مبتنی بر رابطه کار، «طرح‌های حمایتی و مساعدتی» نیز برای گروه‌های فاقد رابطه استخدامی طراحی شده است. این در حالیست که در ایران چنین سازوکارهای مکملی برای پوشش بیکاری در مشاغل غیرمزدی و اینترنتی به‌صورت نظام‌مند وجود ندارد.

*** شکاف ساختاری میان قانون و واقعیت بازار کار**

به گزارش ایسنا ؛ این عضو هیئت نظارت تأمین اجتماعی با بیان اینکه نظام بیمه بیکاری در ایران همچنان بر منطق سنتی اشتغال استوار است که در آن کارفرما، قرارداد رسمی و مزد ثابت محور اصلی تعریف شغل محسوب می‌شود، ادامه داد: در این میان بخش قابل توجهی از اقتصاد امروز، به‌ویژه در حوزه مشاغل اینترنتی، خارج از این چارچوب حرکت می‌کند و همین موضوع باعث شکل‌گیری یک خلأ حمایتی گسترده در حوزه بیمه بیکاری شده است.

یادداشت

تولد امام مهربانی ها ؛ پیام‌آور آرامش و امید

آیت منصف/ دریا
Ayat.m1985@ gmail.com

روز تولد امام رضا (ع)، هشتمین اختر تابناک آسمان امامت، یکی از شیرین‌ترین و معنوی‌ترین مناسبت‌های تقویم شیعیان است که در ایران با شکوهی بی‌نظیر گرامی داشته می‌شود. این روز که مصادف با ۱۱ذی القعده است، نه‌تنها آغاز زندگی یک امام، بلکه نماد پیوند عمیق بین مذهب و فرهنگ ایرانی است. ایرانیان با عشقی آتشین به این امام مهربان، این روز را بهانه‌ای برای تجدید عهد با معنویت و گره زدن دل‌هایشان به کعبه‌ی رضوی می‌دانند. در این روز، شهر مشهد و تمام نقاط ایران با نور و رنگ و دعا روشن می‌شود. مردم با شادی و امید، به زیارت حرم مطهر می‌روند یا در خانه‌های خود به ذکر و نیایش می‌پردازند. این جشن، فراتر از یک مراسم مذهبی، نمادی از همبستگی و همدلی در میان اقشار مختلف جامعه است که در کنار هم، شادی و معنویت را جشن می‌گیرند.

تولد امام رضا (ع) در سال ۱۴۸ هجری قمری در مدینه رخ داد و نام او «علی بن موسی» بود که به «رضا» معروف شد، زیرا خداوند از او راضی بود. این نام، خود گویای جایگاه والای ایشان در نزد خداوند و مردم است. امام رضا (ع) با اخلاق نیکو، علم فراوان و مهربانی بی‌پایان، الگویی کامل برای انسان‌ها شد.

تولد ایشان در خانواده‌ای که همه اهل علم و تقوا بودند، زمینه‌ساز رشد معنوی او شد. ایشان در دوران امامت خود، با دعوت به گفتگو و مناظره با دانشمندان ادیان مختلف، حقیقت را روشن کردند ومهربانی ایشان با فقرا، بیماران و حتی مخالفان، باعث شد نامشان در دل‌ها جاودانه شود.پیام اصلی ایشان، «توکل بر خدا» و «صبر در برابر سختی‌ها» بود که هنوز هم برای ایرانیان الهام‌بخش است.

این روز، فرصتی است برای یادآوری اینکه مهربانی و امید، کلید حل مشکلات دنیاست. ایرانیان با باور به اینکه امام رضا (ع) شنونده‌ی دعاهای آن‌هاست، در این روز با قلبی پر از امید، به سوی حرم می‌روند تا از او بخواهند که گره از کارشان باز کند.

ارادت ایرانیان به امام رضا (ع)، چیزی فراتر از یک احترام معمولی است؛ این عشق، ریشه در عمق جان و روح این مردم دارد. ایرانیان او را نه فقط به عنوان یک امام، بلکه به عنوان «پناهگاه بی‌پناهان» و «شنونده‌ی نجوای دل‌ها» می‌شناسند. این ارادت، در طول قرن‌ها، از نسلی به نسل دیگر منتقل شده و امروز نیز به عنوان بخشی از هویت ملی و فرهنگی ایران باقی مانده است.ما ایرانی ها در سخت‌ترین لحظات زندگی، مانند بیماری، فقر یا غم، به نام او پناه می‌بریم و از او کمک می‌خواهیم.

این جایگاه، نشان می‌دهد که امام رضا (ع) تنها یک شخصیت مذهبی نیست، بلکه بخشی از روح و روان ایرانیان است. او نماد امید، مهربانی و پایداری در برابر سختی‌هاست که در طول تاریخ، همواره همراه با ایرانیان بوده است. گرامی‌داشت روز تولد امام رضا (ع) در ایران، با آیین‌ها و سنت‌های خاصی همراه است که هر کدام نمادی از عشق و احترام مردم به امام است. این جشن، ترکیبی از معنویت، شادی و همبستگی است که در تمام نقاط ایران تکرار می‌شود.این آیین‌ها،

نه‌تنها به زائران کمک می‌کند تا به معنویت نزدیک‌تر شوند، بلکه باعث تقویت پیوندهای اجتماعی و خانوادگی نیز می‌شود. جشن تولد امام رضا (ع)، فرصتی است برای یادآوری اینکه مهربانی و امید، کلید شادی و آرامش در زندگی است.

از سوی سازمان سنجش آموزش کشور

زمان ثبت‌نام آزمون ورودی مدارس سمپاد اعلام شد

گروه اجتماعی // زمان ثبت‌نام در آزمون ورودی پایه هفتم مدارس استعدادهای درخشان (سمپاد) دوره اول متوسطه و پایه دهم مدارس نمونه دولتی و تکمیل ظرفیت مدارس استعدادهای درخشان(سمپاد) دوره دوم متوسطه سال تحصیلی ۱۴۰۶–۱۴۰۵ اعلام شد.

سازمان سنجش آموزش کشور اعلام کرد به اطلاع متقاضیان ثبت‌نام در آزمون ورودی پایه هفتم مدارس استعدادهای درخشان (سمپاد) دوره اول متوسطه و پایه دهم مدارس نمونه دولتی و تکمیل ظرفیت مدارس استعدادهای درخشان (سمپاد) دوره دوم متوسطه سال تحصیلی ۱۴۰۶–۱۴۰۵ می‌رساند که ثبت‌نام برای شرکت در این آزمون بر اساس اطلاعات دریافتی متقاضیان واجد شرایط از طریق وزارت آموزش و پرورش از روز سه‌شنبه به‌تاریخ ۱۴۰۵/۰۲/۰۸ منحصراً از طریق تارنمای این سازمان به نشانی: WWW.SANJESH.ORG آغاز و در روز یکشنبه به‌تاریخ ۱۴۰۵/۰۲/۱۳ پایان می‌پذیرد. به متقاضیان توصیهٔ اکید می‌شود در بازه زمانی تعیین شده نسبت به ثبت‌نام اقدام نمایند. بر این اساس، متقاضیانی که امکان ثبت‌نام ندارند یا در اطلاعات و مشخصات اعلامی آنها توسط وزارت آموزش و پرورش مشکلی وجود دارد (شرایط در صفحهٔ ۴ دفترچه‌های راهنمای ثبت‌نام اعلام شده است)، باید حداکثر تا تاریخ ۱۴۰۵/۰۲/۱۳ به آموزش و پرورش شهرستان/ منطقه/ ناحیهٔ محل تحصیل مراجعه و وضعیت خود را پیگیری نمایند تا اطلاعات آنها توسط وزارت آموزش و پرورش به سازمان سنجش آموزش کشور ارسال شود؛ در غیر این‌صورت امکان ثبت‌نام در این آزمون برای ایشان وجود ندارد. این دسته از متقاضیان می‌توانند پس از برطرف شدن مشکلشان، در فرصت مجددی که تعیین شده است (از روز پنج‌شنبه ۱۴۰۵/۰۲/۱۷ تا روز دوشنبه ۱۴۰۵/۰۲/۲۱ با مراجعه به تارنمای مذکور نسبت به ثبت‌نام اقدام نمایند. بعد از اتمام این مهلت، زمان ثبت‌نام تمدید مجدد نخواهد شد.دفترچهٔ راهنمای ثبت‌نام در این آزمون از روز دوشنبه ۱۴۰۵/۰۲/۰۸ در تارنمای این سازمان در دسترس است.

لازم به توضیح است، زمان برگزاری آزمون، به محض فراهم شدن شرایط برگزاری، متعاقباً از طریق تارنمای این سازمان اطلاع‌رسانی خواهد شد.

به گزارش ایسنا، سازمان سنجش آموزش کشور اعلام کرد که متقاضیان می‌توانند سؤالات خود را درخصوص موضوعات مربوط به شرایط و ضوابط آزمون و یا ایراد در اطلاعات دانش‌آموزی از طریق پنجره خدمات دولت الکترونیک وزارت آموزش و پرورش به نشانی MY.MEDU.IR (در بخش مربوط به پاسخ‌گویی به سؤالات مرتبط با ثبت‌نام در آزمون‌های سمپاد و نمونه دولتی)، درج و پاسخ خود را دریافت‌نمایند.

همچنین متقاضیان سؤالات خود را صرفاً در مورد فرایند ثبت‌نام از طریق سامانهٔ پاسخ‌گویی اینترنتی سازمان سنجش آموزش کشور به نشانی HTTPS://REQUEST.SANJESH.ORG مطرح نمایند.

اهدای مدال طلای آسیایی کبدی به شهدای ناو دنا

حسین نارنجی نسب -گروه ورزشی // تیم ملی کبدی ساحلی مدال طلای خود در بازی‌های ساحلی آسیا را به شهدای ناو دنا تقدیم کرد.

به گزارش خبرنگار دریا ؛ تیم ملی کبدی ساحلی کشورمان در شهر سانیا با شکست تیم ملی قدرتمند هند موفق شد به دومین مدال و دومین طلای کاروان شهدای ناو دنا دست پیدا کند.مسلم راشکی عضو تیم ملی کبدی کشورمان بعد از مراسم اهدای مدال گفت: خدا را شاکریم که مجددا توانستیم این مدال ارزشمند را برای کشورمان به ارمغان بیاوریم و تشکر می‌کنم از کادر فنی و سرپرست تیم و خانواده خودم و مسئولین فدراسیون و مدال طلا را تقدیم ملت شریف ایران بخصوص شهدای عزیز ناو دنا می‌کنم.همچنین محمد ملاک کاپیتان تیم ملی کبدی نیز گفت: برنامه‌ریزی خوب، آنالیز درست و زحمات کادر فنی و همدلی و یکدلی حاکم بر تیم جواب داد تا بتوانیم به مدال طلا برسیم و آن را به شهدای ناو دنا و شهید اصغر روستا شهید این ناو تقدیم می‌کنم و از مردم شهرم، خانواده و همسرم که همواره در سختی‌ها کنارم بودند و از سرپرست فدراسیون، کادر فنی و عزیزانی که ما را یاری کردند تا به این مهم دست پیدا کنیم تشکر می‌کنم.امیرحسین علیزاده دیگر ملی‌پوش کبدی کشورمان هم خاطرنشان کرد: خدا را شکر بچه‌های ما همدل بودند تا بتوانیم با آنالیز خوبی که داشتیم مقام اول را کسب کنیم. شرایط برای ما کمی سخت بود ولی واقعاً تلاش کردیم تا بتوانیم به این مهم دست پیدا کنیم. از سرپرست، مربیان و خانواده خودم ممنونم، آقای اورسجی، خانم ساکی همه زحمت کشیدند تا بتوانیم این مدال را کسب و تقدیم مردم کنیم.مبین نظری دیگر ملی‌پوش کبدی نیز گفت: با همت بچه‌ها و زحمات کادر فنی و دعای مردم توانستیم طلا کسب کنیم.

خیلی زحمت کشیدیم و خسته شدیم الان نزدیک دو سال است که داریم با هم تمرین می‌کنیم. ما قهرمان جهان هستیم و هر تیمی جلوی ما قرار می‌گیرد می‌ترسد، همان اول قول مدال طلا داده بودیم و آن را تقدیم مردم شریف ایران می‌کنیم.فدراسیون کبدی نیز پس از قهرمانی تیم ملی کشورمان در بازی‌های ساحلی آسیا پاداش ۵۰ میلیون تومانی را به هر یک از اعضای تیم ملی کبدی ساحلی اختصاص داد.

خبر

اعزام نایب‌قهرمانان هرمزگانی به اردوی تیم ملی ووشو جهت حضور در بازی‌های آسیایی ناگویا

● گروه ورزشی // در پی درخشش ووشوکاران شایسته استان هرمزگان در مسابقات انتخابی تیم ملی بزرگسالان ، دو تن از دلاورمردان این استان جهت حضور در بازی‌های آسیایی ناگویا ژاپن به اردوی تیم ملی فراخوانده و اعزام شدند .به گزارش خبرنگار دریا ؛ آقایان « عیسی آرسیون» و « امیر پریده » که در مسابقات انتخابی تیم ملی بزرگسالان با ارائه بازی‌هایی درخشان موفق به کسب عنوان نایب‌قهرمانی و نشان نقره شده بودند ، جواز حضور در اردوهای آماده‌سازی تیم ملی را از آن خود کردند .بر اساس برنامه زمان‌بندی این دو ورزشکار ارزنده به منظور شرکت در مسابقات درون‌اردویی و طی مراحل آماده‌سازی نهایی در محل آکادمی ملی ووشو حضور یافتند تا برای اعزام به رقابت‌های مهم بازی‌های آسیایی ناگویا (ژاپن) زیر نظر کادر فنی به تمرین بپردازند .هیئت ووشو استان هرمزگان ضمن تبریک به جامعه ورزش استان برای این عزیزان در مسیر کسب افتخار در میادین بین‌المللی آرزوی موفقیت و سربلندی دارد .

برگزاری جلسه شورای داوری جشنواره «اتفاق ۵» در بندرعباس

گروه ورزشی // جلسه شورای داوری مرحله استانی جشنواره اتفاق ۵ با حضور اعضای شورای داوری به ریاست مهدی فولادی مدیرکل ورزش و جوانان هرمزگان در محل دفتر مدیرکل برگزار شد.

به گزارش خبرنگار دریا ؛ این جشنواره با هدف توسعه و نظارت بر عملکرد سازمان های مردم نهاد جوانان همچنین ارزیابی و رتبه بندی، شناسایی و معرفی الگوهای برتر در تسهیل گری و ایجاد زمینه مناسب برای آشنایی دستگاه های دولتی و غیردولتی با توانمندی و ظرفیت های سازمان های مردم نهاد دوسالانه ویژه سمن های جوانان برگزار می گردد. همچنین ، فراخوان جشنواره اتفاق ۵ در شش دیماه ۱۴۰۴ در بازه زمانی مشخص کلید خوردو شرکت کنندگان طی انجام فرایند سیستمی از طریق سامانه سمن اقدام به بارگزاری مستندات در شاخص های مختلف مورد ارزیابی نمودند و امتیازات سیستمی را براساس خوداظهاری در سیستم کسب نمودند و سپس به منظور راستی آزمایی و دقت بیشتر مرحله داوری استانی با رویت مستندات تعداد ۴۳ سمن شرکت کننده صورت گرفت و نتایج به ستاد مرکزی اعلام گردید، همچنین به جهت اینکه این جشنواره در سطح ملی برگزار می شود نتایج به ستاد داوری ملی ارسال گردیده است.

لازم بذکراست، جشنواره «اتفاق ۵» با هدف شناسایی، حمایت و تقویت ایده‌ها و طرح‌های خلاقانه جوانان در حوزه‌های فرهنگی، اجتماعی و فعالیت‌های داوطلبانه در حال برگزاری است.

برگزاری مراسم سوگواری محلی به مناسبت گرامیداشت شهدای جنگ رمضان

گروه ورزشی // با حضور مدیر کل ورزش وجوانان ، معاونین اداره کل ورزش وجوانان، مراسم سوگواری محلی سنج ودمام زنی به مناسبت گرامیداشت شهدای جنگ رمضان در کوهستان پارک پنجه علی بندرعباس برگزار شد .

به گزار ش خبرنگار دریا ؛ با حضور مهدی فولادی مدیر کل ورزش وجوانان ، احمدرضا رضایی ملک معاون امورجوانان اداره کل ، سعید مظفری سرپرست معاون ورزشی ، آئین سوگواری محلی سنج ودمام زنی به مناسبت گرامیداشت شهدای جنگ رمضان در کوهستان پارک پنجه علی بندرعباس توسط هیات موتورسواری واتومبیلرانی استان هرمزگان وحوزه اتومبیلرانی ووسایل نقلیه گردشگری استان برگزار شد.

عمان تیم چغری است

گروه ورزشی // بستگانی، مربی هرمزگانی تیم ملی والیبال ساحلی ایران گفت: از تیم لبنان شناخت کافی داشتیم و در فینال مسابقات قهرمانی جوانان آسیا و جهانی، تجربه شکست این تیم را داشتیم و قابل پیش‌بینی بود که به‌راحتی مغلوبشان کنیم.

به گزارش خبرنگار دریا ؛ تیم عمان بسیار چغر است و به‌راحتی امتیاز نمی‌دهد. امیدوارم بتوانیم با تلاش بچه‌ها و آنالیز دقیق از سد عمان عبور کنیم و به فینال راه یابیم.

سه ستاره فولاد هرمزگان، فینال را از آنِ ایران کردند

گروه ورزشی // تیم ملی فوتبال ساحلی (ب) ایران با درخشش سه بازیکن فولاد هرمزگان، فلسطین را ۹ بر یک در هم کوبید و راهی فینال بازی‌های آسیایی سانیا شد؛ جایی که برای شکستن طلسم عمان به میدان می‌روند.

به گزارش خبرنگار دریا ؛ گل‌های ایران در این مسابقه را محمدعلی مختاری (۳ گل)، محمد معصومی‌زاده (۲ گل)، مهدی شیرمحمدی (۲ گل)، موحد محمدپور و داود شکری به ثمر رساندند. فینال رقابت‌ها (چهارشنبه ۸ اردیبهشت) ساعت ۱۶:۰۰ بین تیم‌های ایران و عمان برگزار خواهد شد. ساحلی بازان ایران باانگیزه شکست عمان و کسب عنوان قهرمانی آسیا، پای به این دیدار حساس خواهند گذاشت.

تیم ملی بسکتبال سه نفره به دور بعدی مسابقات ساحلی سانیا صعود کرد

گروه ورزشی // تیم ملی بسکتبال سه نفره با شکست فیلیپین به دور بعدی مسابقات ساحلی سانیا صعود کرد.

به گزارش خبرنگار دریا، تیم ملی بسکتبال سه‌نفره ایران در ادامه رقابت‌های ششمین دوره بازی‌های آسیایی ساحلی سانیا چین، در سومین دیدار مرحله گروهی مقابل تیم ملی فیلیپین به میدان رفت و با نمایشی موفق، دومین برد خود در این مسابقات را به ثبت رساند.

ملی‌پوشان کشورمان که پیش از این در نخستین دیدار خود برابر ماکائو به پیروزی رسیده و در دومین مسابقه مقابل چین نتیجه را واگذار کرده بودند. آنها توانستند در سومین گام با ارائه عملکردی منسجم و حساب‌شده از سد فیلیپین با نتیجه ۲۱ بر ۱۴عبور کنند و به دور بعد بازیها راه یابند.

تیم ایران در این مسابقه با بازی سرعتی، دفاع منظم و استفاده مناسب از موقعیت‌های امتیازگیری، جریان بازی را در اختیار گرفت و در نهایت با برتری مقابل حریف، جایگاه خود را در جدول مرحله گروهی بهبود بخشید.

تیم ملی بسکتبال سه‌نفره ایران با این نتیجه، دومین برد خود در این رقابت‌ها را کسب کرد و با روحیه‌ای بهتر آماده ادامه مسابقات خواهد شد.

مرکز شبانه روزی نگهداری
معلولین ذهنی حبیب ابن مظاهر چشم انتظار شماست
شماره کارت : ۶۰۳۷۶۹۱۹۹۰۱۶۷۳۸۹
خیابان آیت الله غفاری- بیمارستان شریعتی- پشت شرکت آب و فاضلاب استان
ضلع غربی بهزیستی بندرعباس تلفن: ۰۹۱۷۷۹۷۵۳۰۲

لیگ برتر هندبال بانوان؛

آذرخش هرمزگان حریفان خود را درهفته های پایانی شناخت

گروه ورزشی // با اعلام کمیته مسابقات فدراسیون هندبال، دو هفته پایانی لیگ برتر بانوان از ۲۲ تا ۲۵ اردیبهشت به صورت متمرکز و به میزبانی اصفهان برگزار می‌شود.

به گزارش خبرنگار دریا؛ در پی آغاز جنگ رمضان و تجاوز آمریکایی-صهیونیستی به خاک کشور عزیزمان ایران، رقابت‌ها و لیگ‌های ورزشی در رشته‌های مختلف برای مدتی متوقف شد که مسابقات لیگ برتر هندبال مردان و زنان نیز از این قاعده مستثنی نبود.

اکنون و پس از پیروزی ایران در نبرد حق علیه باطل و بازگشت آرامش به کشور، با برنامه ریزی فدراسیون هندبال ادامه رقابت‌های لیگ برتر هندبال بانوان در دستور کار قرار گرفته است.

بر همین اساس و با اعلام کمیته مسابقات فدراسیون هندبال، دو هفته پایانی لیگ برتر هندبال بانوان به صورت متمرکز و به میزبانی دو باشگاه فولاد مبارکه سپاهان و نامی‌نو در شهر اصفهان برگزار خواهد شد.

طبق این اطلاعیه، دیدارهای هفته سیزدهم و چهاردهم لیگ برتر بانوان از تاریخ ۲۲ اردیبهشت تا ۲۵ اردیبهشت ماه برگزار می‌شود تا تکلیف تیم‌های قهرمان و نایب‌قهرمان و همچنین تیم‌های سقوط‌کننده مشخص شود.

برنامه بازی های دو هفته پایانی لیگ برتر هندبال بانوان به شرح زیر است:

*** هفته سیزدهم؛ ۲۳ اردیبهشت:**

آذرخش هرمزگان – کسری گرمدره البرز
نامی نو اصفهان – زاگرس جنوبی کازرون
فولاد مبارکه سپاهان – سنگ آهن بافق
استقلال تهران – نفت و گاز گچساران

*** هفته چهاردهم؛ ۲۵ اردیبهشت:**

زاگرس جنوبی کازرون – کسری گرمدره البرز
سنگ آهن بافق – آذرخش هرمزگان
نفت و گاز گچساران – نامی نو اصفهان
فولاد مبارکه سپاهان – استقلال تهران.

قهرمانی را به مردم ایران هدیه می کنیم

گروه ورزشی // بازیکن تیم فوتبال ساحلی فوتبال ایران گفت: همه بازیکنان تیم ایران به دنبال این هستند تا قهرمانی در بازی‌های آسیایی ساحلی را به مردم شریف ایران هدیه کنند.

به گزارش خبرنگار دریا ؛ در ادامه بازی‌های آسیایی ساحلی که به میزبانی چین و در سانیا در حال برگزاری است، تیم ملی فوتسال ساحلی ایران به مصاف فلسطین رفت و در ادامه عملکرد خوب خود با نتیجه قاطع ۹ بر یک به برتری دست یافت تا راهی دیدار پایانی شود.علی میرشکاری بازیکن تیم ملی فوتبال ساحلی پس از این مسابقه در حالی که بسیار خوشحال بود، اظهار کرد: خدا را شکر توانستیم با یک نمایش خوب، فلسطین را شکست داده و راهی فینال شویم.

وی افزود: در فینال با عمان بازی خواهیم داشت و مصمم هستیم با غلبه بر رقیب خود قهرمانی را به دست آوریم.بازیکن تیم ملی فوتبال ساحلی ایران خاطرنشان کرد: همه بازیکنان تیم ملی فوتبال ساحلی ایران به دنبال این هستند قهرمانی را به مردم شریف ایران هدیه کنند.میر شکاری در پایان گفت: تیم ملی ایران یکی از قدرت‌های بلامنازع فوتبال ساحلی آسیا است و همواره ثابت کرده در جهان نیز حرف‌های زیادی برای گفتن دارد.

جنوب کشور

بندرعباس		اهواز		بوشهر		زاهدان		شیراز		کرمان		یاسوج		یزد	
اذان صبح	۰۳:۵۴:۳۰	اذان صبح	۰۴:۰۶:۵۵	اذان صبح	۰۳:۲۲:۱۱	اذان صبح	۰۴:۴۶:۵۵	اذان صبح	۰۳:۵۵:۰۲	اذان صبح	۰۳:۳۵:۲۸	اذان صبح	۰۳:۴۸:۴۱	اذان صبح	۰۳:۴۲:۰۴
طلوع آفتاب	۰۵:۰۸:۳۹	طلوع آفتاب	۰۵:۳۳:۰۱	طلوع آفتاب	۰۴:۴۶:۴۵	طلوع آفتاب	۰۵:۰۰:۰۹	طلوع آفتاب	۰۵:۱۹:۲۲	طلوع آفتاب	۰۴:۵۹:۲۹	طلوع آفتاب	۰۵:۱۶:۰۴	طلوع آفتاب	۰۵:۰۹:۴۶
اذان ظهر	۱۱:۴۲:۵۹	اذان ظهر	۱۲:۱۳:۱۹	اذان ظهر	۱۱:۲۴:۴۳	اذان ظهر	۱۱:۲۶:۳۹	اذان ظهر	۱۱:۵۷:۵۹	اذان ظهر	۱۱:۳۷:۴۶	اذان ظهر	۱۲:۰۰:۴۳	اذان ظهر	۱۱:۵۰:۳۹
غروب آفتاب	۱۸:۱۷:۱۸	غروب آفتاب	۱۸:۵۳:۳۶	غروب آفتاب	۱۸:۰۲:۴۰	غروب آفتاب	۱۷:۵۳:۰۸	غروب آفتاب	۱۸:۳۵:۳۵	غروب آفتاب	۱۸:۱۵:۰۲	غروب آفتاب	۱۸:۴۵:۲۱	غروب آفتاب	۱۸:۳۱:۳۱
اذان مغرب	۱۸:۳۴:۱۲	اذان مغرب	۱۹:۱۱:۱۵	اذان مغرب	۱۸:۱۹:۵۱	اذان مغرب	۱۸:۱۰:۲۶	اذان مغرب	۱۸:۵۳:۵۴	اذان مغرب	۱۸:۳۲:۲۸	اذان مغرب	۱۹:۰۴:۵۱	اذان مغرب	۱۸:۵۰:۱۶

جانشین فرمانده کل انتظامی کشور:

در همه مرزهای کشور گشت‌های همزمان برقرار است

حسن سیلاوی سرویس استان ها // جانشین فرمانده‌کل انتظامی کشور با بیان اینکه در همه مرزهای کشور، به‌ویژه در مرزهای مشترک با عراق، گشت‌های همزمان برقرار است و ارتباط بسیار خوب، مطلوب و تعیین‌کننده‌ای وجود دارد، گفت: مرزنشینان عراق و ایران در کنار هم به صیادی، ماهیگیری و امور روزمره مشغولند.

به گزارش خبرنگار دریا ؛ سردار قاسم رضایی در حاشیه بازدید از اروندرود، با اشاره به جایگاه راهبردی اروندرود اظهار کرد: اینجا اروندرود است، اینجا سرزمین عاشقان دفاع از سرزمین اسلامی است. ایران بزرگ امروز در جهان به‌خاطر استکبارستیزی مردمش می‌درخشد. ایران اسلامی به برکت مردم بصیر و انقلابی، نیروهای مسلح غیور و با صلابت، و همه مردمی که حول ولایت فقیه می‌چرخند، درخشان است. وی افزود: درست است که در شرایط جنگی به سر می‌بریم، اما کار ماهیگیران، کاسبان و ترددها به‌طور عادی انجام می‌شود و کسب‌وکارهای مرزی رونق دارد، مردم شریف مرزنشین نیز در کنار ساحل، مشغول کار در باغات و نخلستان‌های خود هستند. این اروندرود که در دوران دفاع مقدس رنگ قرمز داشت، امروز آرامش خود را مدیون خون شهدای هشت سال جنگ تحمیلی است و این آرامش، بار مسئولیت مسئولان را دوچندان کرده است.جانشین فرمانده کل انتظامی کشور شاخص‌ترین وظیفه نیروی انتظامی در کنار سایر مأموریت‌های پلیسی و اجتماعی را آمادگی برای دفاع از هر نقطه ایران اسلامی دانست و تصریح کرد: یکی از این نقاط، اروندرود است که امنیت آن با حضور مرزبانان غیور کشور برقرار می‌شود، خوشا به حال رزمندگانی که با بصیرت در این منطقه خدمت می‌کنند؛ ان‌شاءالله این خدمت در تاریخ ایران ثبت خواهد شد.

رضایی با اشاره به گزارش فرمانده مرزبانی استان خوزستان، خاطرنشان کرد: در همه مرزهای کشور، به‌ویژه در مرزهای مشترک با عراق، گشت‌های همزمان برقرار است و ارتباط بسیار خوب، مطلوب و تعیین‌کننده‌ای وجود دارد. مرزنشینان عراق و ایران در کنار هم به صیادی، ماهیگیری و امور روزمره مشغول هستند.وی ادامه داد: امروز از چند پاسگاه مرزبانی و دریابانی بازدید شد؛ وضعیت آمادگی و عملیاتی آن‌ها بسیار مطلوب است و روحیه آن‌ها روحیه استکبارستیزی بالایی است، حضور هرگونه کشور ثالث در این منطقه غیرقانونی و غیراخلاقی است و مردم و ملت‌های این منطقه، حضور بیگانگان را نمی‌پذیرند.جانشین فرمانده کل انتظامی خطاب به خانواده مرزبانان تأکید کرد: مرزبانان غیور و مجموعه مقدس انتظامی، از مردم و برای مردم و در خدمت مردم هستند؛ چه در مرزها مرزبانی کنند، چه در جاده‌ها جاده‌بانی، و چه در شهرها خدمت کنند و با مردم شعار «مرگ بر آمریکا» و «مرگ بر اسرائیل» و دیگر شعارهای وحدت‌بخش سر دهند.

سردار رضایی اظهار کرد: امروز ملت ما یکپارچه و حول محور ولایت است. برای ملت ایران کاملاً روشن شده که اگر پشتیبان ولایت فقیه باشند، هیچ آسیبی نمی‌بینند. این شعار امام راحل، ستون فقرات وحدت ملی در ایران اسلامی است.

استاندار بوشهر:

۷۰ مگاوات انرژی خورشیدی برای تابستان آماده شد

سید ابوالحسن جعفری سرویس استان ها //استاندار بوشهر از آمادگی ۷۰ مگاوات ظرفیت جدید نیروگاه‌های خورشیدی برای اتصال به شبکه باهدف کاهش افت ولتاژ برخی مناطق طی هفته‌های آینده خبرداد.

به گزارش خبرنگار دریا ؛ ارسلان زارع در دیدار با مدیران شرکت برق منطقه‌ای فارس و بوشهر و همچنین شرکت توزیع نیروی برق استان، با اشاره به لزوم ارائه خدمات شایسته به مردم در ماه‌های گرم سال، خواستار اجرای دقیق تعهدات قبلی و برنامه‌ریزی منسجم به منظور جلوگیری از نوسانات و تضمین پایداری جریان برق در ماه‌های پیش‌رو شد.

وی با یادآوری ویژگی‌های آب‌وهوایی منحصربه‌فرد استان بوشهر گفت: رطوبت زیاد، گرمای طاقت‌فرسا و تابش پیوسته آفتاب باعث شده شهروندان بوشهری در بازه زمانی بلندتری از سال نسبت به بسیاری از نقاط کشور، «گرمای احساسی شدیدتری» را تجربه کنند؛ این موضوع لزوم ارائه خدمات باکیفیت‌تر را بیش از پیش افزایش می‌دهد.استاندار بوشهر افزود: مردم این استان در شرایط سخت اخیر همکاری کم‌نظیری از خود نشان دادند و بی‌گمان شایسته بهترین سطح خدمات هستند

زارع با بیان اینکه تابستان آینده به دلیل افزوده شدن مشترکان جدید، با رشد مصرف برق روبرو خواهیم بود، اظهار داشت: انتظار می‌رود با تشکیل جلسات منظم، برنامه‌ریزی دقیق، بهره‌گیری از توان بخش خصوصی و اجرای توافقات پیشین، گام‌های مؤثری برای رفع موانع برداشته شود.وی از فراهم شدن حدود ۷۰ مگاوات ظرفیت تازه در نیروگاه‌های خورشیدی خبر داد و ابراز کرد: این میزان ظرفیت طی هفته‌های آینده به شبکه سراسری متصل خواهد شد و می‌تواند در کاهش افت ولتاژ برخی نقاط مؤثر واقع شود.رئیس شورای برنامه‌ریزی و توسعه استان بوشهر با اشاره به افزایش شمار مشترکان و گسترش صنایع و واحدهای تولیدی یادآور شد: هر پروژه صنعتی که به بهره‌برداری می‌رسد، نیاز تازه‌ای به مصرف برق ایجاد می‌کند و این مسئله اهمیت توسعه زیرساخت‌ها را دوچندان می‌سازد.

زارع در ادامه تأکید کرد: انرژی پایه‌گذار توسعه اقتصادی و عامل کلیدی برای اشتغال‌زایی است؛ بی‌توجهی به تقویت زیرساخت‌های برق در سال‌های آینده مشکلات جدی‌تری به همراه خواهد داشت.وی از تلاش‌های مستمر مدیران برق منطقه‌ای، سیم‌بانان و نیروهای فنی شرکت توزیع برق در بحران‌های اخیر قدردانی نمود و گفت: فعالیت شبانه‌روزی کارکنان صنعت برق سبب شد بخش عمده‌ای از خسارت‌ها در کوتاه‌ترین زمان ممکن جبران شود؛ اقدامی که رضایت و همراهی مردم را به دنبال داشت.

استاندار بوشهربا اشاره به چالش‌های اقتصادی پیش رو و شرایط پس از جنگ، تصریح کرد: تاکنون مردم نجیب و شجاع استان همدلی و همکاری بسیار خوبی با مسئولان و خدمتگزاران خود داشته‌اند. انتظار می‌رود آنان همچنان با صرفه‌جویی در مصرف برق و آب و مدیریت بهینه انرژی و سوخت، همکاری‌های آگاهانه و مؤثر خود را ادامه دهند. همچنین مسئولان تأمین و توزیع آب و برق نیز موظف‌اند با برنامه‌ریزی دقیق و تلاشی مضاعف، برای جلوگیری از خاموشی‌های احتمالی اهتمام جدی داشته باشند.

استاندار خوزستان خبر داد

تشکیل کمیته مشترک اقتصادی خوزستان با استان ذی‌قار عراق

حسن سیلاوی سرویس استان ها // استاندار خوزستان در سفر به استان ذی‌قار عراق، با قدردانی از همدردی عمیق مردم و مسئولان این استان در پی شهادت رهبر معظم انقلاب، از تشکیل کمیته مشترک همکاری‌های اقتصادی و گسترش مبادلات تجاری، صنعتی، کشاورزی و گردشگری سلامت میان دو استان خبر داد.

به گزارش خبرنگار دریا ؛ سید محمدرضا موالی‌زاده، در حاشیه سفر به استان ذی‌قار (شهر ناصریه) عراق گفت: یکی از اهداف اصلی این سفر، تشکر از همدردی و همراهی بی‌نظیر عشایر، مسئولان و مردم استان ذی‌قار در پی شهادت جانگداز رهبر حکیم و فرزانه انقلاب بود که با برپایی مجالس عزاداری گسترده، اعزام هیئت‌ها به خوزستان و حضور در نمازهای جمعه، عواطف پاک خود را نشان دادند.

وی افزود: این در جلسه، زمینه‌های مشترک همکاری بین دو استان در موضوعات تجاری، بازرگانی و سایر امور مؤثر در تبادلات اقتصادی بررسی شد و دوستان عراقی پیشنهاد تشکیل کمیته مشترک را ارائه دادند که این امر بستر مناسبی برای افزایش مناسبات فی‌مابین فراهم می‌کند.

استاندار خوزستان با بیان اینکه استان ذی‌قار نیازهایی دارد که می‌توانیم آنها را تأمین کنیم و متقابلاً این اتفاق برای خوزستان نیز رخ خواهد داد، تصریح کرد: دایره این همکاری‌ها را گسترده‌تر خواهیم کرد و پس از سفر به استان میسان، به زودی به استان بصره نیز سفر خواهیم داشت.

موالی‌زاده خاطرنشان کرد: در جنوب عراق با سه استان بصره، میسان و ذی‌قار روابط نزدیکی داریم و شهر ناصریه به لحاظ رفت‌وآمدهای صورت‌گرفته در راهپیمایی عظیم اربعین، نامی آشنا برای خوزستان است.

وی ابراز امیدواری کرد که با این رفت‌وآمدها شاهد تعمیق روابط بین دو کشور باشیم و ادامه داد: ظرفیت‌های خوبی در بخش‌های صنعت، کشاورزی، خدمات، گردشگری و به‌ویژه گردشگری سلامت بین دو استان وجود دارد که بحمدالله قابل بهره‌برداری است.

استاندار خوزستان همچنین تقویت محور مقاومت را از برکات خون پاک رهبر شهید و دست عنایت حضرت بقیه‌الله الاعظم (عج) دانست و تأکید کرد: امت اسلامی و محور مقاومت با وجود برادران عراقی، لبنانی، یمنی، حزب‌الله لبنان، حماس و جبهه غزه، محکم و استوار ایستاده است.

وی با اعلام دعوت از مسئولان استان ذی‌قار برای سفر به خوزستان، گفت: امیدواریم روز به روز شاهد افزایش مبادلات فی‌مابین دو استان و دو کشور باشیم.

استاندار یزد:

شرایط اعزام حجاج استان یزد فراهم شده است

علیرضا حائری زاده سرویس استان ها // استاندار یزد گفت: شرایط اعزاح حجاج استان به حج تمتع امسال با همکاری بخش‌های مختلف فراهم است.

به گزارش خبرنگار دریا ، محمدرضا بابایی به مناسبت هفته حج در دیدار با کارگزاران حج استان ضمن تشکر از همه اقداماتی که تاکنون انجام گرفته بر همراهی و تسهیلگری هرچه بهتر برای اعزام زائران به خانه خدا تاکید کرد.وی به اهمیت برگزاری حج ابراهیمی اشاره کرد و ادامه داد: حج تعطیل بردار نیست و به حمدالله شرایط لازم برای اعزام زائران به خانه خدا و انجام مناسک حج در زمان مقرر در مکه و مدینه نیز فراهم و محیا شده است و عربستان نیز اعلام آمادگی کرده است.

استاندار یزد در ادامه با بیان اینکه امکان اعزام حجاج بیت الله الحرام به صورت زمینی نیز فراهم شده است خاطر نشان کرد: خوشبختانه با پیگیری‌های لازم در استان یزد در تلاش هستیم تا اعزام زائران در قالب هوایی انجام شود.

فرمانده انتظامی استان کرمان خبر داد

ناکامی قاچاقچیان در انتقال شبانه ۹۵۰ کیلوگرم مواد مخدر در کرمان

آرزو توکلی سرویس استان ها // فرمانده انتظامی استان کرمان از انهدام باند سازمان‌یافته قاچاق مواد مخدر و کشف ۹۵۰ کیلوگرم انواع مواد در دو عملیات جداگانه خبر داد.

به گزارش خبرنگار دریا ؛ سردار جلیل موقوفه‌ئی در تشریح جزئیات این خبر در جمع خبرنگاران اظهار کرد: ماموران پلیس مبارزه با مواد مخدر استان کرمان با همپوشانی اطلاعاتی پلیس استان البرز از انتقال شبانه یک محموله سنگین مواد به حوزه استان کرمان مطلع و بلافاصله اقدامات اطلاعاتی و عملیاتی را آغاز کردند.وی افزود: چند تیم عملیاتی پلیس از ساعات آغازین نیمه‌شب تا سحرگاه، در محورهای فرعی و نقاطی که احتمال تردد قاچاقچیان وجود داشت، مستقر شدند و نهایتاً مأموران هنگام گشت‌زنی در یکی از محورهای صعب‌العبور به سه دستگاه خودروی عبوری مشکوک و آن‌ها را تحت تعقیب و مراقبت قرار دادند.

فرمانده انتظامی استان کرمان بیان کرد: در این عملیات پیچیده که با چندین کیلومتر تعقیب و مراقبت همراه بود، هر سه خودرو متوقف و در بازرسی از آن‌ها حدود ۸۰۰ کیلوگرم مواد مخدر شامل ۴۰۲ کیلوگرم تریاک، ۳۹۵ کیلوگرم حشیش و دو کیلوگرم هروئین کشف و یک نفر متهم دستگیر و سه دستگاه خودرو مورد استفاده قاچاقچیان توقیف شد.

وی افزود: در عملیاتی جداگانه نیز مأموران یگان تکاوری شهرستان کهنوج موفق شدند ۱۵۰ کیلوگرم تریاک را در بازرسی از یک دستگاه خودرو نیسان کشف و یک متهم را دستگیر کنند. در این اقدام نیز یک دستگاه خودرو توقیف شد.

سردار موقوفه‌ئی با قدردانی از تلاش‌های شبانه‌روزی مأموران پلیس مبارزه با مواد مخدر و یگان تکاوری، بر استمرار اقدامات قاطعانه پلیس در مقابله با سوداگران مرگ تأکید کرد.

رشد ۳۲ درصدی اهدای خون در یزد طی «جنگ رمضان»

علیرضا حائری زاده سرویس استان ها // سرپرست اداره کل انتقال خون استان یزد از رشد ۳۲ درصدی اهدای خون در یزد طی «جنگ رمضان» و افزایش سه‌برابری مشارکت و نقش آفرینی انتقال خون یزد در شبکه ملی خون‌رسانی کشور خبر داد.

به گزارش خبرنگار دریا ، هایده جوادزاده ، از عملکرد راهبردی این اداره کل در تأمین و مدیریت ذخایر حیاتی خون در ایام «جنگ رمضان» خبر داد و گفت: مجموعه اقدامات انجام‌شده موجب افزایش چشمگیر ذخایر و ارتقای آمادگی عملیاتی استان شده است.

وی بیان کرد: میزان مراجعه داوطلبان اهدای خون با رشد ۳۵ درصدی و میزان اهدای خون با افزایش ۳۲ درصدی نسبت به دوره مشابه، نقشی مهم در تکمیل ذخایر راهبردی استان ایفا کرده است.

سرپرست اداره کل انتقال خون استان یزد تصریح کرد: مشارکت اقشار مختلف مردم، به‌ویژه افزایش ۲.۵ برابری اهدای خون توسط بانوان و افراد بار اول و رشد ۶۳ درصدی حضور جوانان یزدی، نشان‌دهنده همراهی گسترده جامعه با این مأموریت ملی بوده است.

جوادزاده از اجرای پویش‌های عمومی «سفر سرخ» ویژه مهمانان نوروزی و «صف همدلی» با مشارکت هنرمندان، ورزشکاران، بسیجیان و اعضای هلال‌احمر به‌عنوان یکی از عوامل تقویت این مشارکت مردمی یاد کرد.

وی افزود: با بهره‌گیری از ظرفیت بسیج دانشجویی و جذب نیروهای داوطلب در رشته‌های پزشکی و پیراپزشکی، توان اجرایی سازمان در این دوره حساس تقویت شد. علاوه بر این، برگزاری مستمر جلسات تخصصی بحران و پدافند غیرعامل نقش مهمی در ارتقای سطح آمادگی سازمان داشته است.

سرپرست انتقال خون یزد همچنین از تقویت زیرساخت‌های حیاتی سازمان از طریق رایزنی‌های ملی و استانی و جذب اعتبارات ویژه در حوزه پدافند غیرعامل خبر داد و گفت این اقدامات منجر به بهبود تجهیزات و افزایش تاب‌آوری عملیاتی شده است.

وی گفت: در کنار این فعالیت‌ها، میزان مشارکت انتقال خون استان یزد در شبکه ملی خون‌رسانی نیز سه برابر افزایش یافته و این استان نقش برجسته‌ای در پشتیبانی از سایر نقاط کشور ایفا کرده است.

طالع بینی

فروردین: مهربانی خود را به دیگران نشان دهید، اما زیاده‌روی نکنید.اگر همیشه بیش از حد محبت کنید، دیگران آن را به‌عنوان یک وظیفه از شما انتظار خواهند داشت و ممکن است کاهش آن باعث دلخوری شود.امروز ممکن است در برابر یک انتخاب مهم قرار بگیرید. احساسات خود را مدیریت کنید و با منطق و عقل تصمیم بگیرید.

اردیبهشت: ممکن است امروز موضوعی شما را نگران یا غمگین کند، اما جای نگرانی نیست. به‌زودی تماسی دریافت خواهید کرد که خبر خوشی برای شما و عزیزانتان به همراه دارد.امروز روز خوش‌اقبالی شماست و ممکن است مبلغ قابل‌توجهی نصیبتان شود. بابت این نعمت شکرگزار باشید و همچنان با تلاش به سوی موفقیت‌های بزرگ‌تر حرکت کنید.

خرداد: امروز فرصتی دارید تا تصمیمات مهمی برای آینده خود بگیرید، پس منطقی باشید و از توانایی‌های خود به بهترین شکل استفاده کنید. این روز می‌تواند نقطه‌ای برای رشد و افزایش اعتمادبه‌نفستان باشد.گذشته را پشت سر بگذارید و خودتان را به خاطر اشتباهات گذشته سرزنش نکنید.آینده در دستان شماست، پس برای رسیدن به موفقیت، با تمام وجود تلاش کنید.

تیر: امروز فرصتی فوق‌العاده برای خلق لحظات شاد در کنار همسر و فرزندانتان دارید، پس برای یک روز هیجان‌انگیز برنامه‌ریزی کنید. اگر دوستانتان شما را به یک مهمانی دعوت کردند، بهتر است این بار پیشنهادشان را رد کنید و لحظاتتان را با خانواده سپری کنید.

مرداد: امروزبا شجاعت عقاید خود را بیان کنید و نگذارید دیگران شما را به‌خاطر باورهایتان مورد تمسخر قرار دهند.اگر دوستی چنین رفتاری دارد، بهتر است ارتباط خود را با افراد سمی محدود کنید.ورزش‌های سبک مانند پیلاتس، شنا یا پیاده‌روی را در برنامه روزانه خود قرار دهید.

شهریور: بیش از همیشه به سلامت خود اهمیت دهید و هر چند وقت یک‌بار برای یک چکاپ کامل اقدام کنید تا آرامش خاطر داشته باشید. اگر تصمیم به مهاجرت دارید، بهتر است کمی صبر کنید و تحقیقات بیشتری درباره مقصد انجام دهید تا زندگی راحت‌تر و کم‌دغدغه‌تری داشته باشید.

مهر: امروز بیشتر مراقب اطرافیان خود باشید و اجازه ندهید کسی با احساسات شما بازی کند یا به شما آسیب برساند.فرصتی برای تجربه شادی فراوان دارید—در کنار عزیزانتان لحظاتی را جشن بگیرید و از این روز لذت ببرید.تغییرات زندگی را عاملی برای سردرگمی ندانید. با برنامه‌ریزی مناسب، همه چیز را هدفمند مدیریت کنید.

آبان: موفقیت‌های زیادی در انتظار شماست که می‌توانند فرصتی برای جبران اشتباهات گذشته باشند. به این مسیر امیدوار باشید و با انرژی پیش بروید.هرچه زودتر یک رژیم غذایی مناسب برای خود انتخاب کنید و به آن پایبند باشید تا به اندام دلخواهتان برسید.امروز وابستگی بیش از حد به عزیزانتان می‌تواند شما را محدود کند. تلاش کنید مستقل باشید و بدون کمک دیگران امور خود را پیش ببرید.

آذر: امروز فرصتی دارید تا استعدادهای واقعی خود را به نمایش بگذارید و توانایی‌های خود را به دیگران ثابت کنید.تا حد امکان از مصرف غذاهای چرب خودداری کنید و مراقب سلامت سیستم گوارشی‌تان باشید.برای اینکه مورد احترام دیگران قرار بگیرید، ابتدا باید به خودتان احترام بگذارید و ارزش‌های خود را بشناسید.

دی: امروز فرصت‌های خوبی برای ایجاد ارتباطات مؤثر با همکارانتان خواهید داشت، که می‌تواند عملکرد شما را بهبود ببخشد و مسیر پیشرفت شغلی‌تان را هموار کند.به‌زودی خواهید دید که فردی توانمند هستید و دیگران می‌توانند به کمک‌های شما اعتماد کنند و روی حمایتتان حساب ویژه‌ای باز کنند.احساسات خود را از اطرافیانتان پنهان نکنید؛ همیشه خود واقعی‌تان را نشان دهید تا ارتباطاتتان عمیق‌تر و صادقانه‌تر شود.

بهمن: بیشتر به محیط اطراف خود توجه کنید و نسبت به آدم‌های زندگی‌تان بی‌تفاوت نباشید. حضور و تعامل شما می‌تواند تأثیر مهمی بر دیگران بگذارد.اگر می‌خواهید جامعه‌ای بهتر داشته باشید، ابتدا از خودتان شروع کنید. رفتارهای نادرست را اصلاح کنید تا بتوانید الگوی مثبتی برای اطرافیان باشید.

اسفند: اگر امروز احساس درد در ناحیه قفسه سینه دارید، این موضوع را جدی بگیرید و هرچه زودتر با پزشک متخصص مشورت کنید. سلامتتان را نادیده نگیرید.امروز بهترین زمان برای شروع ورزش است. آهسته و بدون فشار زیاد پیش بروید تا از آسیب‌های احتمالی جلوگیری کنید.

روزنامه منطقه جنوب کشور

دریا

روزنامه سیاسی، اجتماعی، فرهنگی، ورزشی
گستره توزیع : منطقه جنوب کشور
بوشهر، خوزستان، سیستان و بلوچستان، فارس، کرمان، کهگیلویه و بویر احمد، هرمزگان، یزد
مدیر مسئول و صاحب امتیاز : یعقوب دبیری نژاد
سردبیر : سمیه هاشمی پور
دارای ضریب کیفی ۶۸/۵۰ و رتبه دوم در میان روزنامه های منطقه ای کشور
پست الکترونیکی : daryanews_bnd@yahoo.com
اینستاگرام : daryanews.official
تلفن : ۳۲۲۴۶۳۸۴-۳۲۲۴۳۷۳۴- ۳۲۲۲۲۷۹۳- ۳۲۲۲۲۶۳۵ نمابر: ۳۲۲۴۶۶۰۰ ایتا: ۰۹۹۶۱۹۳۸۱۰۱
دفتر : بندرعباس – بلوار امام خمینی (ره) – سه راه دلگشا برج نیلوفر – ورودی غربی–طبقه پنجم – واحد ۲۳
چاپ مهدوی کرمان تلفن: ۳۲۱۳۴۸۳۸ – ۰۳۴

آئین نامه اخلاق حرفه ای روزنامه دریا

روزنامه نگار موظف است ضمن دفاع از آزادی خبر و تفسیر و انتقاد، اسرار حرفه ای خود را حفظ کند و از افشای اطلاعات و اخباری که به صورت محرمانه به دست می آورد به جز مواردی که با حکم دادگاه مشخص می شود، خودداری کند.

دبیر سیاسی: علی زارعی
دبیر فرهنگی و اجتماعی : الناز مطهری نژاد
دبیر اقتصادی: امین زارعی

نمایندگی استانها:

جنوب سیستان و بلوچستان شهریار سروش	۰۹۱۵۸۴۵۳۶۴۶
کرمان آرزو توکلی چترودی	۰۳۴-۹۱۰۱۹۱۰۱
کهگیلویه و بویراحمد علیزاده	۰۹۱۷۳۴۱۳۲۷۰
یزد علیرضا حائری زاده	۰۹۳۳۴۰۵۳۱۵۶
فارس عزیزاله قهرمانی	۰۹۱۷۱۱۴۰۹۹۷
خوزستان حسن سیلاوی	۰۹۳۶۲۷۰۶۷۲۳
سید ابوالحسن جعفری	۰۹۱۷۷۷۴۶۰۲۰

امام محمد تقی (ع): در کارها استوار باش تا به نتیجه برسی یا به هدف نزدیک شوی

روضه بحار ج ۲ ص ۳۶۳

چهارشنبه ۹ اردیبهشت ۱۴۰۵
۱۱ ذی القعده ۱۴۴۷
سال بیست و پنجم شماره ۴۹۷۹

سفر درمانی برای بیماران سرطانی تمام می شود؛

هرمزگان مجهز به پیشرفته ترین رادیوتراپی کشور

علی زارعی/دریا
daryaz1359@gmail.com

گزارش اختصاصی // آیین تجهیز مجتمع درمانی، آموزشی و پژوهشی پیامبر اعظم(ص) بندرعباس به دستگاه پیشرفته شتاب‌دهنده خطی پزشکی (رادیوتراپی)، با حضور محمد آشوری تازیانی استاندار هرمزگان، فاطمه جراره نماینده مردم حوزه مرکزی استان در مجلس شورای اسلامی و دکتر پژمان شاهرخی رئیس دانشگاه علوم پزشکی هرمزگان برگزار شد.

محمد آشوری تازیانی در این مراسم با اشاره به اهمیت تأمین تجهیزات نوین درمانی در استان گفت: در راستای نهضت سلامت و پیگیری ارتقای خدمات درمانی، یکی از ضروری‌ترین دستگاه‌های حوزه درمان سرطان امروز وارد چرخه بیمارستانی شد. این دستگاه رادیوتراپی که ارزش آن حدود ۷۰۰ میلیارد تومان است، ظرف دو ماه آینده نصب می‌شود و آغاز به کار آن یک اقدام بسیار ارزشمند برای مردم هرمزگان خواهد بود.وی با بیان اینکه تأمین این دستگاه با مشارکت چند بخش انجام گرفته است، افزود: بخشی از اعتبارات توسط نماینده مردم از محل توازن، بخشی توسط یکی از خیرین ، ۱۰۰ میلیارد تومان از منطقه آزاد قشم و مابقی از منابع وزارت بهداشت تأمین شده است.

استاندار هرمزگان رفع نیاز بیماران به سفرهای درمانی به استان‌های همجوار را از دغدغه‌های جدی مردم دانست و گفت: تقویت زیرساخت‌های درمانی، تأمین تجهیزات و توسعه نیروی انسانی متخصص به‌صورت هم‌زمان در حال پیگیری است تا شاخص‌های بهداشت و درمان استان به شکل محسوسی ارتقا پیدا کند.

● رفع یک حلقه مهم از زنجیره درمان سرطان

فاطمه جراره نماینده مردم حوزه مرکزی هرمزگان نیز در این مراسم با بیان اینکه عدالت سلامت از مهم‌ترین مطالبات مردم استان است، گفت: یکی از نیازهای جدی بیماران سرطانی هرمزگان، تکمیل چرخه درمان و دسترسی به خدمات پرتو درمانی در داخل استان بود. وی اذعان کرد: بسیاری از بیماران ناچار بودند برای انجام این مرحله به استان‌های دیگر سفر کنند.جراره ادامه داد: با توجه به اهمیت این موضوع، بخش قابل توجهی از اعتبارات توازن در اختیار نمایندگان را به پیشنهاد دانشگاه علوم پزشکی به این طرح اختصاص دادم. وی عنوان کرد: خوشبختانه با راه‌اندازی این دستگاه، خدمات درمانی دقیق‌تر، سریع‌تر و کم‌هزینه‌تر در اختیار بیماران قرار می‌گیرد.جراره در ادامه از برنامه‌ریزی برای توسعه تجهیزات تشخیصی در شهرستان‌های مختلف استان خبر داد و گفت: به‌ویژه در بیماری‌های پرخطر مانند سرطان، تجهیز مراکز به دستگاه‌های غربالگری و تشخیص، یک ضرورت جدی است.

● رئیس دانشگاه علوم پزشکی: ظرفیت درمان سرطان در استان دو برابر می‌شود

دکتر پژمان شاهرخی، رئیس دانشگاه علوم پزشکی هرمزگان نیز با بیان اینکه امروز یکی از مهم‌ترین گام‌های خدمت‌رسانی به بیماران سرطانی استان

> **رئیس دانشگاه علوم پزشکی هرمزگان ضمن قدردانی، از حمایت وزارت بهداشت، استانداری هرمزگان، نمایندگان استان در مجلس، منطقه آزاد قشم و خیرین سلامت در تأمین اعتبارات، ابراز امیدواری کرد که این اقدامات مقدمه‌ای برای ارتقای کیفیت خدمات و کاهش رنج بیماران استان باشد**

برداشته شد و عملیات نصب دستگاه رادیوتراپی آغاز می‌شود، گفت: ارزش این دستگاه حدود ۷۰۰ میلیارد تومان است و ورود آن به استان یک تحول بزرگ در حوزه درمان سرطان خواهد بود.وی با اشاره به وضعیت موجود افزود: تا کنون دو دستگاه رادیوتراپی با انرژی‌های متفاوت در استان فعال بود که همین اختلاف انرژی، محدودیت‌های جدی در درمان ایجاد می‌کرد.

رئیس دانشگاه علوم پزشکی استان هرمزگان خاطرنشان کرد: سال گذشته حدود هزار بیمار سرطانی در استان از خدمات رادیوتراپی استفاده کردند.شاهرخی با بیان اینکه برآوردها از وجود حدود چهار هزار بیمار سرطانی در استان حکایت دارد، گفت: اگر تنها ۳۰ تا ۵۰ درصد این بیماران نیازمند پرتو درمانی باشند، ظرفیت فعلی پاسخگوی نیاز نیست.وی افزود: با نصب این دستگاه، میزان خدمات‌دهی تقریباً دو برابر می‌شود و خدمات با دقت بیشتر، عوارض کمتر و سرعت بالاتر ارائه خواهد شد.

● ورود تجهیزات جدید به چرخه درمان استان

رئیس دانشگاه علوم پزشکی هرمزگان با اشاره به توسعه سایر تجهیزات پیشرفته در استان گفت: چهار دستگاه ماموگرافی جدید تأمین شده و هدف این است که هر شهرستان یک دستگاه داشته باشد. وی افزود: دستگاه PET-CT سال گذشته به هزار بیمار سرطانی خدمات داد؛ بیمارانی که پیش از این ناچار بودند به تهران یا شیراز مراجعه کنند.شاهرخی ادامه‌داد: ۲۰ دستگاه آمبولانس جدید وارد مدار شده و دو دستگاه آنژیوگرافی نیز ماه آینده در بیمارستان شهید محمدی راه‌اندازی می‌شود.وی اضافه کرد: سی‌تی‌اسکن‌های جدید در خمیر، بشاگرد و سیریک نصب شده و سال گذشته در مجموع پنج دستگاه در استان فعال شد.وی افزود: حدود ۱۰۰ دستگاه دیالیز، ۷۰ دستگاه آمبولانس و مجموعه‌ای از تجهیزات تخصصی از جمله سونوگرافی، CR و رادیولوژی پرتابل نیز وارد چرخه خدمات شده است.

● خبرهای مهم از آینده درمان استان

شاهرخی در بخش دیگری از سخنان خود با بیان اینکه تا پایان شهریورماه اولین عمل پیوند کلیه در استان انجام خواهد شد، افزود: همچنین برای نخستین بار، جراح فوق‌تخصص سرطان به‌عنوان عضو هیئت علمی جذب دانشگاه شده و مشغول ارائه خدمت است.

وی ضمن قدردانی،از حمایت وزارت بهداشت، استانداری هرمزگان، نمایندگان استان در مجلس، منطقه آزاد قشم و خیرین سلامت در تأمین اعتبارات، ابراز امیدواری کرد که این اقدامات مقدمه‌ای برای ارتقای کیفیت خدمات و کاهش رنج بیماران استان باشد.

● اینفوگرافی

● عکس روز — فارس

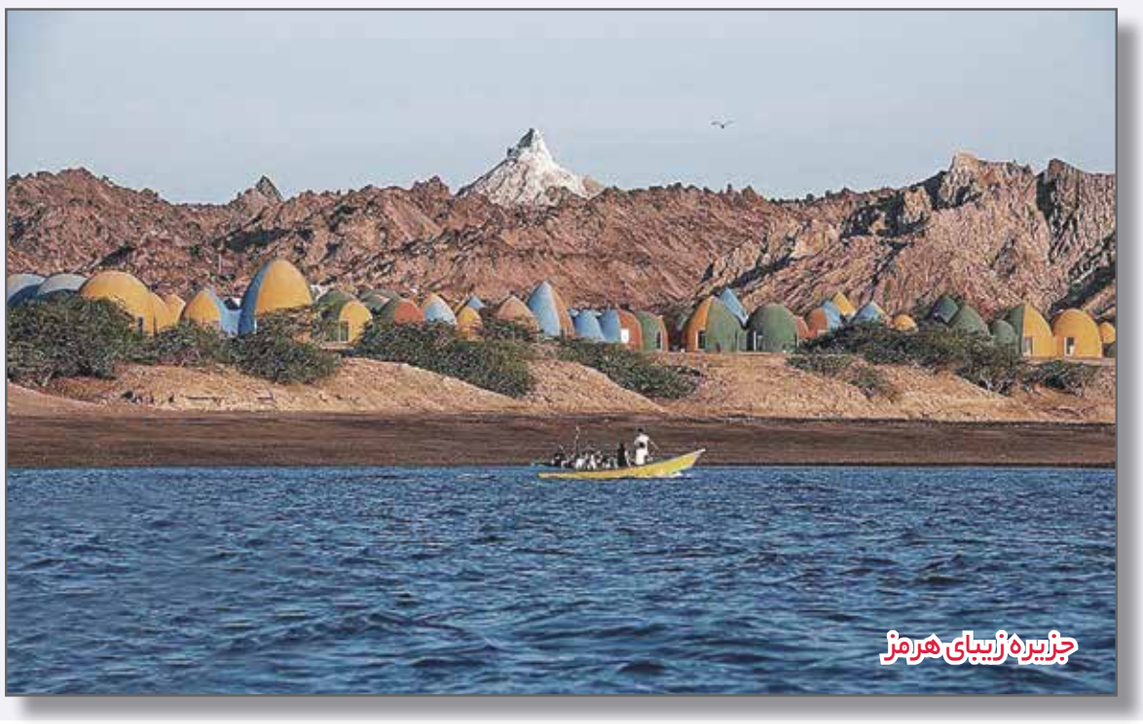
جزیره زیبای هرمز
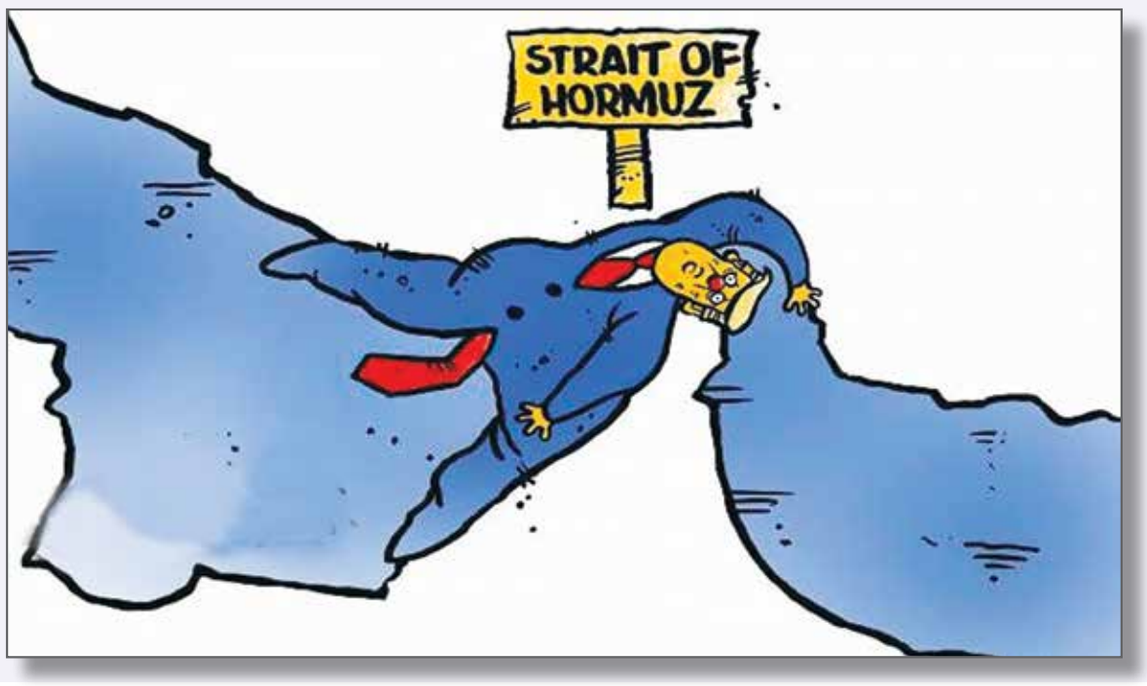
● کاریکاتور — ● پیتر سلی از استرالیا