روزنامه منطقه جنوب کشور

دریا

دوشنبه ۹ تیر ۱۴۰۴ — ۴ محرم ۱۴۴۷
سال بیست و چهارم — شماره ۴۷۵۹
۸ صفحه — ۱۰۰۰۰ تومان

پست الکترونیکی: daryanews_bnd@yahoo.com

آبا بتن ساحل
Aba Beton Sahel
تولید و عرضه بتن آماده
دفترمرکزی: ۳۲۲۱۲۸۲۸-۳۲۲۱۲۹۲۹
کارخانه: ۳۱-۳۲۵۶۱۰۳۰
آدرس: بندرعباس- بلوار امام خمینی نرسیده به میدان شهدا نبش خیابان دانش ساختمان بنی هاشمی واحد ۲

علم شویی در بندرعباس
تجلی سنتی ۴۰۰ ساله از عشق به اهل بیت (ع)

صفحه ۳ را بخوانید

عکس: دریا

مدیرکل امور مالیاتی هرمزگان تأکید کرد

اجرای کامل مفاد ماده ۱۶۹ مکرر سدی در مقابل هرگونه ناامنی اقتصادی و اجتماعی

با اجرای کامل ماده ۱۶۹ مکرر قانون مالیات های مستقیم از فرارمالیاتی ، اقدامات ناامن کننده و... کاسته شود

● هرچند وقایع اخیر بخوبی نشان داد که دولت با اشراف کامل برمسائل و تعاملات اقتصادی می تواند زمینه پیش گیری بروز هرگونه ناامنی اجتماعی و حفظ آرامش را فراهم آورد.

صفحه ۱ را بخوانید

تیترهای امروز

پزشکیان:
امنیت را باید مردمی‌سازی کرد ۲

وداع باشکوه بندرعباسی ها با شهید «سعید آذربادگان» ۸

قالیباف در نطق پیش از دستور:
جوانان دهه هفتادی و هشتادی درس وطن دوستی دادند ۲

استاندار هرمزگان:
جنگ ۱۲ روزه نقطه عزیمت تحولات فرهنگی و تمدنی کشور است ۳

نمایش اقتدار سپاه ۳

آتش‌بس یا فریب دشمن؛ نگاهی به آموزه‌های امیرالمؤمنین(ع) در مواجهه با دشمن غدار ۸

تغییر شیوه اعزام مشمولان تیر به مراکز آموزشی در هرمزگان ۱

تأثیر فضای مجازی بر روابط خانوادگی در جامعه ما
رشد و نفوذ فضای مجازی در زندگی روزمره ۵

تغییر شیوه اعزام مشمولان تیر به مراکز آموزشی در هرمزگان

گروه خبر // معاون وظیفه عمومی فرماندهی انتظامی استان هرمزگان از تغییر شیوه اعزام مشمولان وظیفه عمومی پایه خدمتی تیر خبر داد.

سرهنگ مرتضی حیدری اظهار کرد: براساس تدابیر ستاد کل نیروهای مسلح و به‌منظور رعایت تمهیدات پدافند غیرعامل و پیشگیری از بروز حوادث امنیتی و تروریستی، اعزام مشمولان از دهم تا ۱۵ تیر به‌صورت کاملاً انفرادی و با رعایت اصل براکندگی انجام می‌شود.

وی با بیان این که مشمولان موظف هستند شخصاً و در زمان‌بندی اعلام‌شده خود را به مراکز آموزش نیروهای مسلح معرفی کنند، افزود: همه مشمولان اعزامی باید با همراه داشتن مدارک مورد نیاز شامل برگ اعزام، برگ محل مراجعه، کارت واکسیناسیون، کارت ملی، شناسنامه و سایر مدارک مربوط به شرایط خاص، نسبت به تهیه بلیت از پایانه‌ها و شرکت‌های مسافربری اقدام و مستقیماً به مراکز آموزش مراجعه کنند.

به گزارش ایسنا ، وی با تأکید بر اینکه این تصمیم در راستای حفظ امنیت و سلامت مشمولان اتخاذ شده است، از خانواده‌ها نیز خواست با توجه به تغییرات ایجادشده، از مراجعه حضوری به معاونت وظیفه عمومی خودداری کنند و هماهنگی لازم را با فرزندان خود به‌عمل آورند.

نامگذاری بلواری به نام «صنایع‌دستی» در بندرعباس

گروه خبر // مدیرکل میراث فرهنگی، گردشگری و صنایع دستی هرمزگان از نامگذاری بلواری در بندرعباس به نام «صنایع دستی» خبر داد.

به گزارش خبرنگار دریا، محمد محسنی اظهار کرد: در راستای ارج نهادن به هنرهای بومی و سنتی، بلوار حدفاصل میدان صادقیه تا خیابان طلوع در شهر بندرعباس به نام «بلوار صنایع‌دستی» نامگذاری شد.مدیرکل میراث‌فرهنگی، گردشگری و صنایع‌دستی هرمزگان اظهار کرد: با توجه به اینکه بندرعباس از سوی یونسکو به عنوان «شهر خلاق در حوزه صنایع‌دستی و هنرهای بومی» شناخته می‌شود، نامگذاری این بلوار اقدامی ارزشمند و درخور، برای پاسداشت هویت فرهنگی و هنری این شهر محسوب می‌شود.او با اشاره به ظرفیت‌های متنوع صنایع‌دستی در بندرعباس افزود: این شهر با برخورداری از هنرمندانی خلاق در رشته‌هایی چون گلابتون‌دوزی، خوس‌دوزی، حصیربافی و دیگر هنرهای سنتی، شایسته‌ترین عنوان‌ها را در حوزه فرهنگ بومی دارد و اکنون این نامگذاری، پیوندی میان کالبد شهری و روح هنر جنوبی برقرار می‌کند.محسنی ضمن تقدیر از همکاری شهرداری بندرعباس و شورای اسلامی شهر عنوان کرد: تثبیت نام صنایع‌دستی در فضای عمومی شهر، به تقویت حس تعلق هنرمندان، شناساندن ظرفیت‌های بومی به شهروندان و گردشگران و توسعه گردشگری فرهنگی در بندرعباس کمک شایانی خواهد کرد.مدیرکل میراث‌فرهنگی، گردشگری و صنایع‌دستی هرمزگان گفت: این نامگذاری نمادی از عزت و افتخار برای هنرمندان صنایع دستی استان است و امیدواریم با استمرار چنین رویکردهایی، شهر بندرعباس در مسیر تثبیت جایگاه جهانی خود در عرصه هنرهای بومی و صنایع‌دستی بیش از پیش بدرخشد.

تأمین ۶۵۰ تن کالای اساسی برای ایام محرم در هرمزگان

گروه خبر // مدیر توسعه بازرگانی سازمان جهاد کشاورزی هرمزگان گفت: ۶۵۰ تن کالای اساسی برای ایام محرم در استان تامین شده است.

علی جامعی افزود: به منظور رفاه حال شهروندان و پاسخ‌گویی به نیازهای هیئت‌های مذهبی در ایام عزاداری، تدابیر ویژه‌ای برای تأمین و توزیع به‌موقع کالاهای اساسی شامل برنج، شکر، روغن، مرغ و گوشت اندیشیده شده است.وی گفت: این کالاها در فروشگاه‌های منتخب و تعاونی‌های مصرف در سراسر استان عرضه می‌شود.به گزارش مهر؛ مدیر توسعه بازرگانی سازمان جهاد کشاورزی هرمزگان هدف از اجرای این طرح را جلوگیری از هرگونه کمبود یا افزایش غیرمنطقی قیمت‌ها عنوان کرد.

آگهی جذب پزشک عمومی (خانم)

به اطلاع می‌رساند به منظور **تأمین خدمات درمانی و بهداشتی در شهرک مسکونی نیروگاه بندرعباس**، این مجموعه در نظر دارد نسبت به جذب یک نفر پزشک عمومی(خانم) اقدام نماید.

مدارک: ۱- پروانه طبابت ۲-کارت نظام پزشکی
۳- مدارک شناسایی ۴- رزومه کاری(تعهد کاری ، حسن خلق، رعایت اصول حرفه‌ای)

متقاضیان محترم می‌توانند جهت کسب اطلاعات بیشتر با **شماره تماس ۰۹۱۷۳۶۰۵۰۹۳** در ساعات اداری تماس حاصل فرمایید. جاده اسکله شهید رجایی .

شرکت مدیریت تولیدبرق هرمزگان (نیروگاه بخار بندرعباس)

مدیرکل امور مالیاتی هرمزگان تأکید کرد

اجرای کامل مفاد ماده ۱۶۹ مکرر سدی در مقابل هرگونه ناامنی اقتصادی و اجتماعی

خبر اختصاصی // مدیرکل امور مالیاتی هرمزگان گفت: با اجرای کامل ماده ۱۶۹مکرر قانون مالیات های مستقیم از فرارمالیاتی ، اقدامات ناامن کننده و... کاسته شود.

جعفر احسانی مهر در گفتگو با خبرنگار دریا افزود: با اجرای کامل مفاد ماده ۱۶۹ مکرر قانون مالیات های مستقیم، شفافیت اقتصادی در کشور حکمفرما می‌شود که علاوه بر مزیت های اقتصادی بیشمار آن ،جامعه از منافع ساختاری اجرای کامل قانون برخوردار خواهد شد.احسانی مهر افزود: همانگونه که در این قانون تصریح تصریح شد ، اطلاعات هویتی و اقامتی و نحوه تعاملات اقتصادی افراد بایستی در بانک های اطلاعاتی مورد اشاره گردآوری شده تا در هنگام مطالعه ، برنامه ریزی و اجرای پروژه های بااهمیت دولت بتواند بصورت دقیق و هدفمند اقدام کند.وی گفت: هرچند وقایع اخیر بخوبی نشان داد که دولت با اشراف کامل برمسائل و تعاملات اقتصادی می تواند زمینه پیش گیری بروز هرگونه ناامنی اجتماعی و حفظ آرامش را فراهم آورد. مدیرکل امور مالیاتی هرمزگان با بیان اینکه در این بخش قانون مصوب مجلس داریم، اما نیاز هست که همه متولیان مورد نظر قانون اهتمام ویژه ای مبنی بر اجرای کامل آن داشته باشند ؛ افزود: برای اجرای کامل این قانون بایستی تمام دستگاه ها ازجمله بانک ها، صمت و.... اطلاعات تمام فعالان اقتصادی را در اختیار امور مالیاتی قرار دهند.احسانی مهر تاکید کرد: براساس ماده ۱۶۹ مکرر- به منظور شفافیت فعالیت‌های اقتصادی و استقرار نظام یکپارچه اطلاعات مالیاتی، پایگاه اطلاعات هویتی، عملکردی و دارایی مودیان مالیاتی شامل مواردی نظیر اطلاعات مالی، پولی و اعتباری، معاملاتی، سرمایه‌ای و ملکی اشخاص حقیقی و حقوقی در سازمان امور مالیاتی کشور ایجاد می‌شود.وی تصریح کرد: وزارتخانه‌ها، موسسات دولتی، شهرداری‌ها، موسسات وابسته به دولت و شهرداری‌ها، موسسات و نهادهای عمومی غیردولتی، نهادهای انقلاب اسلامی، بانکها و موسسات مالی و اعتباری، سازمان ثبت اسناد و املاک کشور و سایر اشخاص حقوقی اعم از دولتی و غیردولتی که اطلاعات مورد نیاز پایگاه فوق را در اختیار دارند و یا به نحوی موجبات تحصیل درآمد و دارایی برای اشخاص را فراهم می‌آورند، موظفند اطلاعات کامل در حوزه های مختلف را در اختیار سازمان امور مالیاتی کشور قرار دهند.

ثبت‌نام کتب پایه‌های ورودی آغاز شد

گروه خبر // ثبت‌نام کتاب‌های پایه‌های ورودی اول، هفتم و دهم آغاز شد.

ثبت‌نام کتاب‌های پایه‌های ورودی اول، هفتم و دهم آغاز شد و تا ۱۰ شهریور ادامه دارد.ثبت‌نام کتاب درسی در صورتی در سامانه انجام می‌شود که ثبت‌نام دانش‌آموز در مدرسه قطعی شده باشد. ثبت‌نام قطعی پایه اول دبستان بعد از صدور گواهی سنجش سلامت و آمادگی تحصیلی انجام می‌شود.ثبت‌نام پایه هفتم بعد از گرفتن کارنامه پایه ششم در مدرسه انجام می‌شود و ثبت‌نام پایه دهم بر این اساس ثبت کتب درسی برای پایه‌های آمادگی مقدماتی (پیش دبستان استثنایی)، اول دوره ابتدایی (عادی و استثنایی)، پایه هفتم دوره اول متوسطه،پایه هفتم دوره اول متوسطه پیش حرفه‌ای استثنایی، پایه دهم دوره دوم متوسطه و پایه دهم دوره دوم متوسطه حرفه‌ای استثنایی آغاز شد. دانش‌آموزان و اولیای آنان می‌توانند از طریق سامانه www.irtextbook.ir یا www.irtextbook.com نسبت به ثبت سفارش فردی اقدام کنند. البته به شرطی که دانش‌آموزان در مدرسه ورودی نام‌نویسی قطعی شده و اطلاعاتش در سامانه ثبت شده باشد. به گزارش فارس ؛ تحویل کتاب درسی از اداره آموزش و پرورش منطقه به مدرسه، براساس سفارش های (فردی یا گروهی) پرداخت شده در سامانه خواهد بود.

خبر

استرالیا در آزمون انتخاب میان حق و نقض حاکمیت قانون مردود شد

● گروه سیاسی // مدیرکل آسیا و اقیانوسیه وزارت خارجه با اشـاره به حمایت اسـترالیا از تجاوز آمریکا و اسرائیل به جمهوری اسلامی ایران گفت: استرالیا در آزمون انتخاب میان حاکمیت قانون و حمایت از تجاوز بازنده شد.به گزارش مهر، «علی‌اصغر محمدی» دستیار وزیر و مدیر کل آسیا و اقیانوسیه وزارت امور خارجه ایران حمایت دولت اسـترالیا از تجاوز رژیم صهیونیسـتی و آمریکا به ایران را محکوم کرد و آن را مصداق بارز رویکرد دوگانه این کشور دانست.محمدی تاکید کرد: تجاوز نظامی رژیم صهیونیستی و آمریکا علیه تأسیسات زیربنایی، اماکن مسـکونی و تأسیسات هسته‌ای صلح آمیز ایران که منجر به شـهادت جمعی از شخصیت‌های نظامی و مردم کشـورمان از جمله زنان و کودکان معصوم شد، نقض فاحش منشـور ملل متحد، اصول بنیادین حقوق بین‌الملل، رژیم منع اشاعه، قطعنامه ۲۲۳۱ شورای امنیت و دیگر قواعد مرتبط با ممنوعیت هرگونه تعرض به تأسیسـات هسـته‌ای صلح آمیز کشورها است.مدیرکل آسـیا و اقیانوسیه وزارت خارجه با یادآوری ادعای همیشگی استرالیا مبنی بر حمایت از صلح و حاکمیت قانون، افزود: دولت استرالیا در مواجهه با تجاوز آشکار رژیم صهیونیسـتی و آمریکا به ایران در برابر آزمون انتخاب میان حق و حاکمیت قانون از یک سو و حمایت از تجاوز و نقض حاکمیت قانون از سوی دیگر قرار گرفت و در این آزمون بازنده شد.محمدی با اشاره به پیامدهای منفی و خطرناک رویکرد دولت‌هایی مثل اسـترالیا در حمایت از تجاوزگران که موجب تشویق آنها به ادامه این گونه اقدامات و افزایش تنش در سطح منطقه و جهان می‌شود، خاطرنشان کرد: عدالت و منطق حکم می‌کند اگر این کشورها از شجاعت اخلاقی لازم برای محکوم کردن تجاوز آشکار رژیم اسرائیل و آمریکا برخوردار نیستند، حداقل سکوت اختیار کنند.

سیاسی

گروه سیاسی // رئیس جمهور با اشاره به اهمیت مردمی‌سازی امنیت، گفت: اگر بتوانیم مـــردم را در تصمیم‌گیری، نظارت، مدیریت، امنیت و ســـلامت مشارکت دهیم، قدرتی مضاعف برای کشور فراهم خواهد شد.

پزشکیان:

امنیت را باید مردمی‌سازی کرد

به گزارش جام جم آنلاین، مســعود پزشکیان در جلسه «امنیت محله‌محور» که با حضور جمعی از مسئولان برگزار شد، بر ضرورت ارتقای نقش‌آفرینی مردم در ابعـاد گوناگون حکمرانی تأکید کرد. رئیس‌جمهور با اشـاره به اهمیت مردمی‌سازی امنیت، تصریح کرد: اگر بتوانیم مـردم را در تصمیم‌گیری، نظـارت، مدیریت، امنیت و ســلامت مشارکت دهیم، قدرتی مضاعف برای کشور فراهم خواهد شد. این مشارکت نه تنها پشـتوانه‌ای عظیم برای نظام است، بلکه راهبردی اثربخش در مسیر توسعه پایدار کشور خواهد بود.پزشکیان، با بیان اینکه آموزش و پرورش باید بسترساز تربیت نسلی متعهد و مؤمن به آرمان‌ها و ارزش‌های کشـور باشد، گفت: مهارت‌آموزی بـه دانش‌آموزان در قالب ارتقای کیفیت آموزش در مدارس به طور جدی در دسـتور کار دولت است؛ نسلی باید پرورش یابد که علاوه بر توانمندی به اصول و ارزشهای کشور نیز پایبند باشد.رئیس جمهور در بخش دیگری از سخنان خود، به نقش بی‌بدیل مساجد در حفظ انسجام و وحدت اجتماعی پرداخت و گفت: مسجد به عنوان نهادی مردمی، می‌تواند محور همبستگی و همدلی در جامعه باشد. تقویت این نقش، یکی از راهبردهای کلان در ایجاد امنیت پایدار و مردمی است. پزشکیان ضمن قدردانی از همدلی و پشتیبانی مثال‌زدنی مردم از نظام، دولت و رهبری در شرایط حساس کنونی، خاطرنشان کرد:ملت ایران همواره در مقاطع دشوار، پشتیبان نظام، انقلاب و رهبری بوده‌اند. باید قدر این سرمایه اجتماعی را دانست و آنان را در تصمیم‌سازی‌های کشـور سهیم کرد. مشـارکت مردم در تأمین امنیت، تضمینی برای استحکام و پایداری آن خواهد بود.رئیس جمهور همچنین با تأکید بر لزوم تقویت وحدت کلام در تریبون‌های رسمی و ملی، گفت: ضروری است از منابر، رسانه ملی و نمازهای جمعه، صدای وحدت و همگرایی به گوش برسـد و از طرح سخنان تفرقه‌افکنانه و اختلاف‌برانگیز به شدت پرهیز شود. این مهم، ناظر به منویات مقام معظم رهبری است که همواره بر همبستگی ملی و انسجام اجتماعی تأکید داشته‌اند.پزشکیان همچنین تأکید کرد: این سرمایه عظیم مردمی باید حفظ و تقویت شود. مردم باید در رفتار و گفتار ما ببینند که برای خدمت‌گزاری به آن‌ها آمده‌ایم. اگر پناه مردم باشـیم، هیچ گاه به سوی بیگانگان گرایش نخواهند یافت. هرچه میدان بیشتری برای نقش‌آفرینی به مردم داده شود، اقتدار نظام نیز به همان میزان افزایش خواهد یافت.

قالیباف در نطق پیش از دستور:

جوانان دهه هفتادی و هشتادی درس وطن دوستی دادند

گروه سیاسی // رئیس مجلس شورای اسلامی گفت: دیروز تاریخ بار دیگر در خیابان‌های این سرزمین ورق خورد و ملت قدرشناس ایران با قدم‌هایی که از دل غیرت و ایمان برداشتند، نشـان دادند که ایران، هنوز، وطن مردمان بزرگ است.

محمدباقر قالیباف، رئیس مجلس شورای اسلامی در نطق پیش از دستور خود در صحن علنی دیروز (یکشـنبه ۸ تیرماه) مجلس شورای اسلامی گفت: دیروز تاریخ بار دیگر در خیابان‌های این سرزمین ورق خورد و ملت قدرشناس ایران با قدم‌هایی که از دل غیرت و ایمان برداشتند، پیکر پاک فرزندان شهید این خاک را بر دوش کشیدند و نشان دادند که ایران، هنوز، وطن مردمان بزرگ اسـت.رئیس قوه مقننه ادامه داد: ملـت ایران، دیروز نه فقط پیکرها را، که پرچم عزت ایران را بر دوش کشـیدند و بار دیگر لبیک یا خامنه‌ای، لبیک یا حسین است را معنا کردند و نشان دادند که قدردان مدیریت هوشمندانه و شـجاعانه‌ی رهبر الهی انقلاب حضرت آیت الله العظمی خامنه‌ای هسـتند. اینجانب به نمایندگی از مجلس شـورای اسـلامی و در برابر این همه وفاداری، ایمان، ایستادگی و عظمت، از یکایک شما ملت شریف ایران، صمیمانه سپاسگزارم.وی افزود: دشمنان ایران شکسـتی سخت و تاریخی از ملت ایران خوردند؛ ملت ایـران آنان‌را که به این آب و خاک چشم بد داشتند، ناامید کرد و خائنان و اجنبی پرسـت‌ها را عصبانی و افسرده ساخت. آنها گمان کردند برخی خطاها و اشکالات و همچنین سال‌ها عملیات روانی بر ذهن و ضمیر ایرانیان بخصوص جوانان دهـه هفتادی و هشـتادی چنان تأثیری گذاشـته اسـت که حاضر خواهند شد وطن را به دشمن بفروشند، اما همین جوانان چنان در روزهای حساس پای کار ایران بودند که به همه درس وطن دوستی و شجاعت دادند.قالیباف تصریح کرد: حال که جوانان غیرتمند ایرانی دشمنان ایران را اینگونه ناامید کردند، بدخواهان در تلاشـند تا با عملیات روانی، ارسال پیام‌های متناقض و بی معنا و اختلال در دسـتگاه محاسـباتی مردم، صف یکپارچه‌ی ایرانیان در مقابله با دشمن را بشکنند و کار ناتمام خود را باآشـوب در ایران به پایان برسانند.رئیس مجلس شورای اسلامی، گفت: امروز ارسال پیام‌های متناقض و ایجاد نگرانی‌هـای کاذب برای مردم و تولید اخباردروغ اززبان سیاسـتمداران به یکی از ارکان‌کلیدی عملیات روانی دشمن تبدیل شده است. بررسی مواضع انبوه رییس جمهور نامحترم آمریکا گواهی روشـن بر این ادعا است. او یک روز برای فریب مردم بدون اینکه دسـتور اجرایی صادرکرده باشـد، در فضای مجازی خیالی خود تحریم‌ها را بر می‌دارد و سـاعاتی بعد، تحریم‌هایی که برداشته نشده اسـت را به بهانه فلان موضع مسئولان ایران برقرار می‌کند تا اینگونه القا کند که دلیل تحریم‌ها مسئولان ایران هستند.وی ادامه داد: هنوز این سوال پاسخ داده نشده که آمریکا چگونه از میانه مذاکرات جنگ را آغاز کرد، کـه او آرزوی توافق تحمیلی خود را بعنوان خبر مطرح می‌کند تا خود را به مردم ایران صلح طلب نشـان دهد و هنوز زمانی از این سخنان نگذشته که از احتمال آغاز دوباره‌ی جنگ سـخن میگوید تا ترس را به مردم شجاع ایران القا کند.رئیس قوه مقننه عنوان کرد: بر همین روال القای اختلاف با رژیم آپارتاید صهیونی در رسـانه‌ها، به کار بردن الفاظ نامحترمانه، نسبت به شخصیت‌های برجسـته و ارجمند و سایر لفاظی‌های او که برای جلب توجه یا اختلال در دسـتگاه محاسباتی ما تولید می‌شـود، فاقد هر گونه ارزش واقعی است و در یک کلام، مواضع این رئیس جمهور قمارباز هیچ اعتباری ندارد؛ هر اظهار نظر او یا بخشـی از یک نقشـه عملیات روانی برای القای نا امیدی و ترس به مردم ایران و بر هم زدن دستگاه محاسباتی مسئولان کشور اسـت و یا اظهار نظری سخیف و بی‌معناسـت که برای جلب توجه گفته شده است. وی گفت: مسئولان‌آمریکایی که تمام آبرو و اعتبار نداشته مزدوران رسانه‌ای فارسی زبان خود را که به قیمت گرین کارت و ویزا و یک مشت دلار خریده بودند، پای خیانت به وطن بر باد دادند، امروز رأساً وارد شدند و دنبال عملیات روانی بر ذهن و ضمیر جوانان ایرانی هستند و می‌خواهند فکر و تحلیل آنها را با پیام‌های بی ارزش و متناقض آشفته سازند، اما روشـن است که بازهم ناموفق خواهند بود چراکه ملت ایران این مارهای هفت خط را می‌شناسـد و آنها باز هم بـرای برهم زدن صف اتحاد و همدلی ملت و درهم شکستن ایران شکست خواهند خورد، چون بیچاره‌ها، مـردم ایران را از دریچه‌ی معرفی چند اجنبی‌پرست پولی و پیرکودک‌های فرومایه و مسخره شناخته‌اند و فهم آنها از این ملت ناقص و دروغین اسـت. ایرانیان تحت هیچ شرایطی پشت وطن خـود را خالی نمی‌کنند و مزدوران و خائنان به ایران در کنار دشمنان این سرزمین جایی بهتر از فاضلاب تاریخ و زباله دان حافظه جمعی ایرانیان ندارند و نخواهند داشت.به گزارش خبرگزاری صدا و سیما، براسـاس این گزارش پس از نطق رئیس مجلس شورای اسلامی از سوی نمایندگان حاضر در جلسه شـعارهای «لبیک یا خامنه‌ای»، «مرگ بر آمریکا» و «مرگ بر اسرائیل» طنین انداز شد.

عراقچی:

ملت تا آخرین قطره خون ایستادگی خواهد کرد

گروه سیاسـی // وزیر امور خارجه جمهوری اسـلامی ایران در پیامی در شبکه ایکس نوشت: ملت تا آخرین قطره خون، در برابر هر کسی که بخواهد برای سرنوشت ما تصمیم بگیرد، ایستادگی خواهد کرد.

به گزارش ایرنا ، سـید عبـاس عراقچی در این پیام که به انگلیسی نوشته شده است، افزود: بار دیگر، مردم بزرگ ایران قدرت و استقامت شگفت‌انگیز خود را به جهانیان نشان دادند. وی گفت: امواج خروشان میهن‌پرستانی که به خیابان‌ها آمدند تا به فرماندهان نظامی، دانشمندان، پژوهشگران و شهروندان، از جمله زنان و کودکان بی‌گناهی که به‌دست رژیم بزدل اسرائیل بی‌رحمانه کشته شدند، ادای احترام کنند، همگی یک پیام روشن دارند.به گفته عراقچی، برخلاف رژیم ناتوان و ضعیف اسرائیل، ما هرگز تلفات خود را پنهان نمی‌کنیم؛ ما به شهیدان‌مان افتخار می‌کنیم، چراکه آنان الگوهای ما هستند. مطمئن باشید برای هر افسر یا دانشمند از دسـت رفته، صدها نفر صف کشیده‌اند تا جای آنها را پر کنند. وی خاطرنشان کرد: ملت قدرتمند و مقاوم ایران، تا آخرین قطره خون، در برابر هر کسی که بخواهد برای سرنوشت ما تصمیم بگیرد، ایستادگی خواهند کرد.

تازه های سیاست

تازه های مطبوعات

دنیای اقتصاد – مسعود نیلی نوشت: سرنوشت کشور ما را، نه نقض آتش‌بس‌ها یا پایبندی به آن، بلکه نوع نگاه خودمان، به جهان و داخل تعیین می‌کند. هماوردی ما بسـیار بیش از آن که بیرونی و در مقابل بیگانگان باشد، درونی است و میان خودمان.

اعتماد – آمریکا تلاش دارد شـکل جدیـدی از چالش‌های امنیتی را فراروی ایران ایجاد کند. در فضای موجود دیپلماسـی هسته‌ای، نشـانه‌هایی از فریب امنیتی در سه گانه اسـرائیل، اتحادیه اروپا و آمریکا علیه ایران وجود دارد. موج جدید دیپلماسی هسته‌ای معطوف بـه غافلگیری جدید ایـران در جهت کنش امنیتـی، مقابله موثر و رویارویی با نهادها، کارگزاران و رهبرانی اسـت که در مرحله اول از جنگ امنیتی اسرائیل جان سالم به در بردند.

فرهیختگان – در سـخنان رهبری هیچ‌خط‌کشـی بین مردم انجام نشـد؛ خط همان اسـت. اما هم‌زمان در برخی برنامه‌ها و تولیدات رسانه‌های رسمی و غیررسمی مسیری دیگر طی می‌شود. یک مسئول مهـم رسـانه‌ای در گفت‌وگویی یک دشـمن فرضی می‌سـازد که می‌خواهد بدون نام خدا از ایران دفاع کند و از پارادایم آغل رونمایی می‌کند. یکی از روشـنفکران سـعی می‌کند دعوای امت – ملت راه بیندازد.

کیهان – این روزنامه در ستون گفت و شنود نوشت:«قاطع‌تر این بود که می‌گفتند؛ گروسی جاسوس تابلودار موساد است و هرگز او را به ایران راه نمی‌دهیم. ده‌ها سند از جاسوسی او برای رژیم صهیونیستی حکایت می‌کند. پس باید رسـماً اعلام کنند کـه به محض ورود به ایران، به جرم جاسوسـی برای موساد و شرکت در قتل مردم مظلوم کشورمان، محاکمه و اعدام خواهد شد.»

انعکاس

آوش نوشـت: مهاجرانی سخنگوی دولت اظهار داشت: چهار مادر بـاردار در طی جنگ به همراه جنین به شـهادت رسـیدند و هفت بیمارسـتان مورد اصابت قرار گرفت...تاکنـون ۷۲ زن و کودک به شهادت رسیده‌اند.

رویداد ۲۴ نوشـت: رسـانه‌های چینی ادعا کردند: وزارت دفاع ایران حدود ۴۰ فروند جنگنده نسـل ۴.۵ چینـی به نام J ۱۰ C را که از جدیدترین جنگنده های جهان اسـت، از چین خریداری کرده است.

چند ثانیه نوشت: مهدی سبحانی، سـفیر ایران در ارمنستان گفت: ما اخبـار و اطلاعاتی دریافت کردیم که برخـی از ریزپرنده ها از برخی کشـورهای همسـایه وارد ایران شـدند. به همین دلیل هم رئیس جمهور ما در تماس تلفنی با رئیس جمهور جمهوری آذربایجان از ایشـان خواسـتند که در ارتباط با این مسئله تحقیق جدی انجام دهند.

تحلیل بازار نوشـت: طبق اسناد وزارت خزانه‌داری آمریکا، ترامپ در فشـار حداکثری «۲» علیه صادرات نفت ایران به چین مجموعا ۲۵۶ تحریم نفتی جدید در ۱۱ بسته علیه ایران اعمال کرده که شدت آن بیش از ۳ برابر دوره بایدن بود.با این وجود، تغییر محسوسـی در رقم صادرات نفت ایران به چین رخ نداده و تنها با ۱۰۰ هزار بشـکه کاهش به روزانه ۱.۳۷ میلیون بشکه رسیده است.درحالی که در فشار حداکثری ۱، میزان صادرات نفت ایران با ۲.۵میلیون بشکه کاهش به کمتر از ۲۰۰ هزار بشکه در روز رسیده بود.

بقایی:

عملکرد اسرائیل و آمریکا، دیپلماسی را نابود کرد

گروه سیاسی // سـخنگوی وزارت امور خارجه ایران در گفت‌وگو با شـبکه روسی تصریح کرد: «ایران همـواره از دیپلماسـی حمایت کرده و رویکردی دیپلماتیک را اتخاذ کرده اسـت، اما عملکرد اسـرائیل و آمریکا، دیپلماسی را نابود کرد.»

«اسماعیل بقایی» سـخنگوی وزارت امور خارجه ایران در گفت‌وگو با شـبکه روسی به حملات رژیم صهیونیسـتی و آمریکا به ایران و خیانت واشنگتن به دیپلماسی شکل گرفته با تهران پرداخت.او در گفت‌وگو با شبکه روسی «راشـا تودی (آر تی)» تصریح کرد: «وسط روند مذاکرات به ایران حمله شد. قرار بود روز یکشنبه با مقامات آمریکایی دیدار کنیم.»بقایی افزود: «اما به‌طوری ناگهانی، روز جمعـه و ۲ روز پیش از روز مقرر شده برای برگزاری دور ششم مذاکرات، رژیم اسرائیلی با حمایت و چراغ سبز آمریکا به ایران حمله کرد.»او تصریح کرد: «پس ایران همواره از دیپلماسی حمایت کرده و رویکـردی دیپلماتیک را اتخاذ کرده است، اما عملکرد اسرائیل و آمریکا، دیپلماسی را نابود کرد.» بقایی افزود: «به معنای خود کلمه، به دیپلماسی خیانت شـد.» او با اشاره به پاسـخ کوبنده ایران به حمله تجاوزکارانه آمریکا به تأسیسات هسته‌ای ایران تصریح کرد: «واکنش ایـران، یک اقدام تلافی‌جویانه نبود. بلکـه ایران در واکنش به تجاوز بی‌دلیل آمریکا، همراستا با حق خود برای دفاع از خود براساس ماده ۵۱ منشـور سازمان ملل متحد عمل کرد.» سخنگوی دستگاه دیپلماسی ایران همچنین گفت: «ما پایگاه العدید (بزرگتریـن پایگاه هوایی آمریکا در منطقه که در قطر واقع شده اسـت) هدف قرار دادیم، زیرا این پایگاه به آمریکا تعلق دارد و یک پایگاه آمریکایی است که هیچ ارتباطی با قطر ندارد.» او افزود: «این اقدام علیه یک پایگاه آمریکایی صورت گرفت و هیچ ارتباطی با کشور دوسـت و همسایه قطر نداشت. رئیس جمهور و وزیر امور خارجه ایـران و دیگر مقامات ایرانی با همتایان خود تماس گرفتند و برای آن‌ها تشریح کردند که این حمله نباید به‌عنوان اقدامی علیه قطر یا هر کشوری در خلیج فارس در نظر گرفته شود.» بقایی تصریح کرد: «ایران به سیاسـت همسایگی خود متعهد است. ما به خواسته خود برای تعمیق روابطمان با کشورهای عربی و همسایگانمان پایبند هستیم. به باور من، این کشورها نیز متوجه شـدند که ایران باید بـه حمله غیرقانونی آمریکا علیه تأسیسات هسته‌ای صلح آمیز کشور پاسخ می‌داد.» از ماه آوریل، ایران و ایالات متحده مذاکرات غیرمستقیمی را با هدف یافتن یک راه‌حل دیپلماتیک جدید در مورد برنامه هسته‌ای ایران، به‌رغم اینکه تهران تاکید دارد برنامه‌اش صلح‌آمیز است، انجام داده‌اند اما واشنگتن مدعی است که می‌خواهد مطمئن شود ایران نمی‌تواند سلاح هسته‌ای بسـازد.درحالی‌که مذاکرات میان دو کشـور در جریان بود، رژیم صهیونیستی روز ۱۳ ژوئن (۲۳ خردادماه) به این بهانه که برنامه هسته‌ای ایران تهدیدآمیز است، حملات علیه این کشور را آغاز کـرد که به درگیری میان تهران و تل‌آویو منجر شـد و ۱۲ روز ادامه داشـت. در ایـن میان، آمریکا نیز در پاسخ به خواسـته رژیم صهیونیستی حملاتی را علیه تاسیسات هسـته‌ای صلح‌آمیز ایران که تحت نظارت آژانس بین‌المللی انرژی اتمی قرار داشت، انجام داد. این در پاسخ به این تجاوز، پایگاه نظامی آمریکا در قطر، موسوم به «العدید» را هدف قرار داد.به گزارش ایسنا ؛ این در حالی اسـت که رژیم صهیونیستی تنها دارنده زرادخانه هسته‌ای در منطقه غرب آسیا به شمار می‌آید.

نوبت اول

فراخوان مناقصه عمومی یک مرحله ای

شرکت آب و فاضلاب استان هرمزگان به عنوان دستگاه مناقصه گزار در نظر دارد مناقصه مشروحه ذیل را از طریق سامانه تدارکات الکترونیکی دولت برگزار نماید. کلیه مراحل برگزاری مناقصه از دریافت اسناد مناقصه تا ارائه پیشنهاد مناقصه گران و بازگشایی پاکت ها از طریق درگاه سامانه تدارکات الکترونیکی دولت (ستاد) به آدرس www.setadiran.ir انجام خواهد شد.

موضوع مناقصه : عملیات اجرایی خط انتقال آب نهضت ملی مسکن شهر حاجی آباد

مبلغ برآورد اولیه : مبلغ کل ۹۹,۵۰۲,۵۰۷,۱۵۸ (نود و نه میلیارد و پانصد و دو میلیون و پانصد و هفت هزار و صد و پنجاه و هشت) ریال

مدت اعتبار : ٦ماه

(از محل تامین زیرسـاخت های نهضت ملی مسـکن در سطح استان – طرح مهضت ملی مسـکن حاجی آباد به شماره ۱۵۰۲۰۰۱۰۰۵، ۱۵۰۱۰۰۱۰۲۰به صورت ۷۰ درصد نقد ۳۰ درصد اسناد یا اوراق مرابحه))

مبلغ تضمین شرکت در فرایند ارجاع کار : ٤,۹۷٦,۰۰۰,۰۰۰ ریال

رتبه و رشته مورد نظر : رتبه ۵ رشته آب

مبلغ خرید اسناد : ۵,۰۰۰,۰۰۰ ریال به شماره حساب سپهر ۰۱۰۲۹۳٤۹۹۰۰۰۳ بانک صادرات شعبه گلشهر جهت فروش اسناد مناقصه

مهلت زمانی دریافت اسناد مناقصه : ساعت ۱۲ تاریخ ۱٤۰٤,۰٤,۰۹ تا ساعت ۱۲ تاریخ ۱٤۰٤,۰٤,۱۷

مهلت زمانی ارائه پیشنهاد : ساعت ۱۲ مورخ ۱٤۰٤,۰٤,۳۱

زمان بازگشایی پاکت ها ی کیفی: ساعت ۱۲:۱۵ مورخ ۱٤۰٤,۰٤,۳۱

زمان بازگشایی پاکت ها ی مالی: ساعت ۱۰:۰۰ مورخ ۱٤۰٤,۰۵,۰۱

پیشنهادات واصله پس از ارزیابی کیفی مناقصه گران و احراز حداقل امتیاز لازم (۸۰٪) بازگشایی خواهد گردید.

اطـلاعات تمـاس دستگاه مناقصه گزار جهت دریافت اطلاعات بیشتر در خصوص اسناد مناقصه و ارائه پاکت های الف آدرس : بندرعباس – بلوار ناصر – جنب بیمارستان شریعتی – شرکت آب و فاضلاب استان هرمزگان (امور قراردادها) تلفن ۸۷-۸٦-۳۳۳۵۰۵۸۲ می باشد.

شناسه آگهی : ۱۹۵۶۰۱۴

روابط عمومی و آموزش همگانی شرکت آب و فاضلاب استان هرمزگان

سخنگوی قوه قضاییه:

حمله صهیونیست‌ها به زندان اوین ۷۱ شهید داشته است

گروه سیاسـی // سـخنگوی قوه قضاییه با اشاره به تعداد شهدای حمله تروریستی صهیونیست‌ها به زندان اوین گفت: تاکنون مطابق آمار رسمی ارائه شـده ۷۱ نفر در حمله باند تبهکار صهیونی به زندان اوین شهید شده‌اند.

با حمله تروریستی و وحشیانه باند تبهکار رژیم صهیونی به زندان اویـن در تاریخ دوم تیر مـاه ۱۴۰۴ این رژیم قانون گریز یک بار دیگـر عدم تعهد و پایبندی خود به قوانین بین المللی را به نمایش گذاشـت و در اقدامی مغایر با قوانین بین المللی و انسـانی برخی ساختمان‌های زندان اوین از جمله بهداری، ساختمان فنی مهندسی، سـاختمان ملاقات و دادیاری زندان را مورد هدف و حمله پرتابه قرار داد.در همین رابطه سخنگوی قوه قضاییه با اعلام آمار شهدای این جنایت سـبعانه که قلب هر شهروندی را به درد می‌آورد گفت: متاسفانه در این حمله صهیونیست‌ها مرتکب یک جنایت تمام عیار شـدند و تا حتی همسایه‌هایی که نزدیک سالن ملاقات و دادیاری زندان اوین زندگی می‌کردند هم به شدت تحت تاثیر قرار گرفتند. اصغر جهانگیر با بیان اینکه خسارات وارده به همسایه‌های زندان اوین خسارت‌های سنگین مادی و خسارت‌های بدنی است، گفت: حمله صهیونیست‌ها به زندان اوین موجب ایراد خسارات گسترده مالی و بدنی به همسـایه‌های نزدیک به سالن ملاقات و ساختمان دادیاری شـده است و متاسـفانه در این حمله که نشان می‌دهد با تاثیرات فراوان به مردم عادی بوده است از میان همسایه‌ها شهید هم داشته‌ایم.سخنگوی قوه قضاییه در مورد آمار مجموع شهدای حمله به زندان اوین گفت: در روز حمله عده‌ای از خانواده‌ها برای ملاقات و یا پیگیـری امور زندانیان خود به اویـن مراجعه کرده بودند که متاسفانه سالن مورد اشاره مورد اصابت پرتابه قرار گرفته و تعدادی از هموطنان که در آن محل حضور داشته‌اند یا زخمی شده و یا به شهادت می‌رسند.اصغر جهانگیر،آمار تجمیعی شهدای حادثه اوین تا زمان مخابره این خبر را ۷۱ نفر اعلام کرد و گفت: در جریان حمله به زندان اوین ۷۱ نفر از جمله کادر اداری زندان، سـربازان وظیفه، محکومین زندانی، خانواده محکومین که برای ملاقات و یا پیگیری قضایی زندانیان خود به زندان مراجعه کرده بودند و همسایه‌هایی که در مجاورت زندان زندگی می‌کردند، به شهادت رسیده‌اند.به گزارش خبرگزاری صدا و سیما، سخنگوی قوه قضاییه ادامه داد: متاسفانه عده‌ای در این حادثه مجروح شـده‌اند که برخی از آنها در محل، برخی با اعزام به بیمارسـتان و برخی هم با بستری و درمان‌های تکمیلی درمان شده و از بیمارستان مرخص شده‌اند.

خبری

علم شویی در بندرعباس ، تجلی سنتی ۴۰۰ ساله از عشق به اهل بیت (ع)

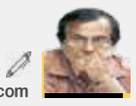

حسین نارنجی نسب
hossein.naranjinasab@gmail.com

گزارش اختصاصی // علم شویی تجلی سنتی ۴۰۰ ساله از عشـــق و ارادت به اهل بیت(ع) و آیینی ماندگار از اواخر دوران قاجاریه بوده که هرســـاله در اوایل محرم جمع زیادی از عزاداران حســـینی ایـــن علم‌ها را در ســـاحل خلیج فارس تطهیر کرده تا بار دیگر مهیای عزای سیدالشهدا (ع) شود.

مـــردم و فعـــالان مذهبی مَنبَر گپ یا حســـینیه ۱۲ امام بندرعباس هرســـاله در اوایل محرم ایـــن علم‌ها که حدود ۴۰۰ ســـال پیش شانه به شانه به دســـت شان رسیده است را در ســـاحل خلیـــج فارس محله خونســـرخ بندرعباس غســـل می‌دهند که به آن، غسل علم هم گفته می‌شود.مردم بومـــی و عزادار بندرعباس علم‌ها را کـــه نمادی از ۱۲ امام می‌دانند، در ساحل خلیج فارس شست وشو و غسل می‌دهند که امســـال نیز طبق رســـم دیرین فعالان حسینیه منبر گپ بندرعباس و جمع بسیاری از عزاداران حسینی این علم ها را در ســـاحل خونسرخ بندرعباس به آب دریا که نماد پاکی و روشنی اســـت، زدند تا تطهیر شده و بار دیگر مهیای عزای سیدالشهدا (ع) شود.آیین شست و شوی علم‌ها به این صورت است که در واقع علم کِشان منبر گپ هر ۱۲ علم را از اتاقی (حجره داخل منبر) که در خود منبرگپ اســـت و مخصوص وسایل و تجهیزات مراسم محرم است، به صحن منبر آورده و ســـپس با یک دســـتگاه خودروی وانت نیسان به ساحل خونســـرخ انتقال داده و هر یک از افراد علمی که از جنس چوب صندل بوده را به دریا می‌برد و تطهیر می کند. عَلَم کشان تا ســـینه به درون آب دریا می‌روند و با فرستادن صلوات بر محمد و آل محمد(ص) و خواندن دعاهای مخصوص، علم‌ها را غسل می‌دهند.پس از شست و شو، علم ها را با احترام و صلوات به حسینیه منبر گپ برمی گردانند و عزاداران بعد از نماز مغرب و عشا در مراسمی ویژه با نام آماده‌سازی علم‌ها آن‌ها را با پارچه‌های رنگی اهدایی و نذری مردم تزیین کرده و بر روی آن‌ها پنجه (سَرشـــده) که از قبل با گلاب شست و شو داده شده، نصب می‌کنند.

قدیمی‌ها براین باورند که روزگاری فردی تمامی بزرگان شـــهر را صدا زده و می‌گوید ۱۲ چوب از جنس صندل به شـــکل علم از کرانه دریای هند به سمت ساحل بندرعباس می‌آید، اهالی این چوب‌ها را از آب گرفته و خشک می‌کنند و به نزدیک‌ترین محل یعنی مسجد ۱۲ امام می‌برند و مشاهده می‌کننـــد که بر روی هر کدام از این چوب‌ها نام مبارک یک امام حک شده است.البته معلوم نیست که این چوب‌ها از کجا آمده اند و چگونه این اســـمای متبـــرک بر روی آن‌ها نقش بسته است و عزاداران بومی کهنسال به نقل از بزرگترهایشان می گویند ایـــن چوب‌ها به اذن خدا برای مردم این شـــهر فرستاده شده و به همین علت برایشان اهمیت خاصی دارد. قدمت آیین سنتی علم شویی در بندرعباس به زمان حضور شیعیان حیدرآبادی هندوستان در این شهر و ساخت منبر گپ بازمی‌گردد و دعاهایی که در این آیین نیز خوانده می‌شود نیز مربوط به دوران صفویه و سلجوقیان است.

منبر گپ (میانشـــهر) یا منبر ۱۲ امام یکی از قدیمی‌ترین و بنام‌ترین منبرهای شهر بندرعباس بوده که می توان گفت نخســـتین منبری است که توســـط مومنان مهاجر حیدرآباد از کشـــور هندوســـتان که در واقع ایرانی الاصل بوده و در محل میدان بلوکی ســـابق (اطراف ساختمان زیتون) زندگی می کرده‌اند، ســـاخته شده اســـت. این «منبر گپ با قدمتی ۴۰۰ ســـاله یکی از منبرهای بزرگ استان هرمزگان است،

> **قدمـــت آیین ســـنتی علم شـــویی در بندرعبـــاس به زمان حضور شـــیعیان حیدرآبادی هندوســـتان در این شهر و ســـاخت منبـــر گـــپ بازمی‌گـــردد و دعاهایی کـــه در این آیین نیز خوانده می‌شود نیز مربوط به دوران صفویه و سلجوقیان است**

که بانیان آن در مناســـبت‌های مذهبی و بویژه ایام محرم و عزاداری اباعبدالله حسین(ع) به اجرای تعزیه خوانی، مداحی و سینه زنی می پردازند.مسوول این منبر پیش از این مرحوم «ملامحمد ژیانفر» بود و اکنون پس از ایشـــان فرزندشـــان عهده دار این مسوولیت شدند».

علم گردانی یکی از مراســـم‌های سنتی و منحصر به فرد هرمزگان اســـت که در گوشه و کنار استان هرمزگان با شور و حال خاصی برگزار می شود؛ این مراسم تاریخی که سابقه چند صد ساله دارد با آغاز ماه محرم شروع می‌شود از این رو نام هر کدام از معصومان(ع) روی یک علم می‌بندند و بعد از آن به همراه دسته‌های سینه زنی آن را در شهر می‌گردانند که به اصطلاح محلی «پرسه» می‌نامند.

فرماندار خمیر در دیدار با رئیس دادگستری:

همه ی ما تا پای جان مدافع این مرز و بوم هستیم

امین درساره -گروه خبر // میرهاشم خواستار فرماندار شهرســـتان خمیر به همراه سرهنگ پاســـدار علی خادمی فرمانده سپاه شهرستان خمیر بمناســـبت گرامیداشت هفته قوه قضائیه با حضور در محل دادگستری با احسان حیدری رئیس دادگستری شهرســـتان دیدار و گفتگو کردند.

به گزارش خبرنگار دریا ؛ فرماندار شهرستان خمیر ضمن تســـلیت فرا رسیدن ماه محرم وایام سوگواری حضرت اباعبدالله الحســـین (ع) هفته قوه قضائیه را به همه تلاشـــگران این عرصه تبریک گفت و اظهار داشـــت: زحمات بی وقفه ی مجموعه دادگستری در برقراری و حفظ نظم و امنیت واجرای عدل الهی قابل تقدیر است. میرهاشم خواستار همچنین ضمن تقدیر از رشادت‌های نیروهای مســـلح کشور در مقابله با تجاوزات دشـــمنان،درجنگ تحمیلی از سوی رژیم صهیونیســـتی و آمریکا، اظهار داشت: همه ما تا پای جان، مدافع این مرز و بوم هســـتیم.وی با بیان اینکه دســـتگاه قضایی در جامعه از حساســـیت و اهمیت ویژه‌ای برخوردار اســـت گفـــت :تعامل و همکاری بین دســـتگاه‌های اجرایی و قضایـــی موجب ایجاد آرامش و آســـایش در جامعه می‌شودکه خوشبختانه درشهرســـتان خمیر تعامل و همکاری خوبی برقرار می باشد.مهندس خواستارافزود؛خوشبختانه همراهی و مساعدت مجموعه دستگاه قضا در شهرستان خمیر باعث شده اســـت امور مربوطه با کمترین مشکل و حاشـــیه‌ای، مرتفع گردد.لازم به ذکر است در پایان این نشســـت با اهدای لوح سپاس و دیدار با کارکنان دســـتگاه قضااز خدمات وهمراهی رئیس دادگستری شهرستان احســـان حیدری و همکارانشان تقدیر به عمل آوردند.

استاندار هرمزگان:

جنگ ۱۲روزه نقطه عزیمت تحولات فرهنگی و تمدنی کشور است

گروه خبر // اســـتاندار هرمزگان در جلسه شـــورای فرهنـــگ عمومی با اشـــاره به دســـتاوردهای جنگ ۱۲ روزه اخیر، آن را ســـرآغاز تحولات بنیادیـــن در حوزه‌های فرهنگی، اجتماعی و تمدنی کشور دانست و بر ضـــرورت بهره‌بـــرداری عالمانه از این دستاوردها در برنامه‌ریزی‌های آینده تأکید کرد.

به گـــزارش خبرنگار دریا ، محمد آشـــوری تازیانی، اســـتاندار هرمزگان در جلســـه شورای فرهنگ عمومی استان با تأکید بر نقش راهبردی فرهنگ در اقتدار ملی گفت: اقتدار حقیقی کشور، همان‌طـــور که مقام معظم رهبری تأکید دارند، در گروی اقتدار فرهنگی است ما امروز در نقطه‌ای ایستاده‌ایم که جنگ رسانه‌ای، فرهنگی و روانی دشـــمن به صراحت در حال فروپاشی است.وی افزود: جنگ ۱۲ روزه با رژیم صهیونیستی، تنها یک نبرد نظامی نبود؛ بلکه یک مواجهه تمام‌عیار فرهنگـــی و تمدنی بود که دســـتاوردهای مهمی به همراه داشـــت و نشـــان داد جمهوری اسلامی از ظرفیـــت تمدنی و انســـجام اجتماعی بالایی برخوردار است.

اســـتاندار هرمزگان تصریح کرد: ملت ایران با وحدت مثال‌زدنی، پشـــتیبانی از نیروهای مسلح و تبعیت از رهبری، دشـــمن را ناکام گذاشـــت و نقشـــه‌های پیچیده جنگ ترکیبی را خنثی کرد. آشوری با اشاره به اثرات اجتماعی این پیروزی گفـــت: احیای ســـرمایه اجتماعـــی، بازآفرینی وحدت ملی و ارتقاء جایگاه رســـانه‌های داخلی بخشـــی از مزیت‌های این ایســـتادگی بود ما در این جنگ رسانه‌ای، در برابر غول‌های رسانه‌ای حامی صهیونیسم، با صداوسیمای ملی و ظرفیت فرهنگی مردم، تصویر روشـــنی از اقتدار ایران به دنیا نشـــان دادیم.وی ادامه داد: نباید اجازه دهیم این دستاوردها به فراموشی سپرده شوند ایام ماه محرم و اربعین، می‌تواند بســـتری برای تبیین این موفقیت‌ها باشد. این یک وظیفه اجتماعی است که ابعاد این پیروزی را در سطح ملی و بین‌المللی بازگو و تبیین کنیم.

برگزاری بزرگداشت شهدای هفتم تیر در بندرعباس

گروه خبر// مراسم بزرگداشت شهدای هفتم تیر سال ۱۳۶۰ در گلزار شهدای بندرعباس برگزار شد.

معاون اجتماعی و پیشـــگیری از وقوع جرم دادگســـتری هرمزگان در این مراسم گفت: حقوق بشر حربه‌ای آمریکایی برای تسلط برکشـــورهای دنیا است.حجت الاسلام صادقی افزود: حمایت بیش از ۷۰ سال آمریکا از جنایت‌های رژیم صهیونیستی و شلیک موشـــک ناو آمریکایی به هواپیمایی مســـافربری و شهادت ۲۹۰ تن، گوشه‌ای از به سخره گرفتن حقوق بین الملل توسط آمریکا است.وی در بخش دیگری از سخنان خود گفت: جنایت حمله رژیم صهیونی به صداوسیما برای خاموش کردن صدای حق و حقیقت بود که با شکست روبه‌رو شد.

معاون اجتماعی و پیشـــگیری از وقوع جرم دادگســـتری هرمزگان افزود: دشـــمن در این تجاوز ۱۲ روزه به کشـــور ایران به دنبال شکاف اجتماعی بین مردم بود، اما ملت ثابت کرد یکصدا در کنار هم از کشور دفاع می‌کند.حجت الاسلام صادقی با اشاره به اینکه مردم موارد مشکوک رفت و آمدها را به دستگاه‌های قضایی، نظامی و امنیتی اطلاع دهند، گفت: با کمک مردم و هوشیاری نهادهای نظامی و امنیتی بیش از ۴۰۰ پهپاد، ریز پرنده و بیش از ۲ هزار بی سیم کشف و افرادی در این زمینه دستگیر شدند.به گزارش خبرگزاری صداوسیمای مرکز خلیج فارس،وی افزود: حل و فصل پرونده‌های انفجار بندر شـــهید رجایی، زمین خواری هزار هکتاری بندرعباس و پرونده قاچاق ســـوخت بندر کلاهـــی میناب از مهم‌ترین دستاوردهای دستگاه قضایی هرمزگان است که به یک الگو برای دیگر استان‌ها تبدیل شده است.

اف-۳۵ و گنبد آهنین آمریکا و اسرائیل دیگر اقتداری ندارند

گروه خبر // آیت‌الله محمد عبادی‌زاده، نماینده ولی‌فقیه در هرمزگان، در مراسم تشییع و تدفین شهید سعید آذربادگان با اشاره به حمله اخیر رژیم صهیونیستی و آمریکا به ایران، این اقدام را «ناجوانمردانه» خواند و اظهار کرد: امروز جهان متوجه شـــد که ادعای قدرت آمریکا و اسرائیل، بیش از هر زمان دیگری زیر سوال رفته است.

وی تصریح کرد: اف-۳۵ و ســـامانه گنبد آهنین که آنان سال‌ها به‌عنـــوان نماد برتری نظامی معرفی می‌کردنـــد، در آزمون عملی کارآمدی خود را از دست داده و دیگر جز یک طبل توخالی نیستند. نماینده ولی‌فقیه در هرمزگان با بیان اینکه ملت ایران با وحدت و ایمان ضربه بزرگی به اقتدار پوشـــالی دشمنان وارد ساخت، گفت: واکنش‌های داخلی و حمایت مردمی به خوبی نشـــان داد که ملت ایران در برابر هر تهدیدی ایســـتاده و اجازه نمی‌دهد دشـــمنان به اهداف خود دست یابند.آیت‌الله عبادی‌زاده با اشاره به رویدادهای اخیـــر و واکنش مقتدرانه ایران، این ماجرا را جلوه‌ای روشـــن از قدرت بازدارندگی و آمادگی نظامی جمهوری اســـلامی دانست و گفت: امروز هیچ کشوری، نه در منطقه و نه در اروپا و حتی شرق دنیا، یارای برابری با ســـطح دفاعی ایـــران را ندارد.وی با انتقاد از نگاه ســـاده‌انگارانه برخی مسئولان به مذاکرات هسته‌ای و برجام، اظهار کرد: تجربه نشان داد حتی در دوران برجام نیز بیش از ۴۰۰ تحریم جدید علیه ملت ایران وضع شده است و هنوز پیکر شهدا بر زمین بود که عده‌ای بی‌تدبیر، بدون هیچ هماهنگی، بحث بازگشت به برجام را پیش کشـــیدند.او با تأکید بر لزوم حفظ عزت و اقتدار ملی، تصریح کرد: مردم ایران همواره حامی استقلال و منافع کشور بوده‌اند و دشمنان نمی‌توانند با مذاکره و فشار تحریم، اراده ملت ایران را تضعیف کنند.آیت‌الله عبادی‌زاده در ادامه سخنان خود نسبت به تلاش دشمن برای انداختن تقصیر حملات اخیر به گردن مهاجران هشـــدار داد و گفت: مهاجران حاضر در کشور، با توجه به سطح آموزش و امکانات موجود، نه توان ساخت پهپاد دارند و نه امکان برنامه‌ریزی عملیات‌های پیشرفته نظامی؛ آنها صرفاً قربانی نقشه‌های شوم و مزدورگیری دشمن شده‌اند.وی تصریح کرد: هدف دشمن، ایجاد تقابل و اختلاف میان ایران و همســـایگان مسلمان است تا خودش از آسیب در امان بماند، اما ملت هوشیار ایران اجازه نخواهند داد این ترفندها به بار بنشیند. آیت‌الله عبادی‌زاده با اشاره به جایگاه والای نخبگان و شهدای علمی کشور تأکید کرد: حتی اگر تمام رژیم صهیونیستی و سرزمین‌های اشغالی از میان بروند، باز هم ارزش یک دانشـــمند هسته‌ای ما جبران نخواهد شد.امام جمعه بندرعباس با اشاره به عملیات اخیر ایران و انتقادات نسبت به نامگذاری آن بعنوان «وعده صادق ۳»، تصریح کرد: پاسخ حقیقی به حمله اسرائیل هنوز داده نشده و عملیات اخیر حتی به اندازه یک ترقه نبوده است؛ آنچه صورت گرفت، بخشی از دیون قدیمی ما از رژیم صهیونیستی بود، نه پاسخ به جنایت اخیر آنان.آیت‌الله محمد عبادی‌زاده با اشاره به نقش تعیین‌کننده مردم در شرایط امروز کشور تأکید کرد: همه ما در قبال خون شهدا مسئولیم و اگر افرادی را به قدرت برسانیم که مجری سیاست‌های دشمنان باشند، در این مسئولیت سهیم خواهیم بود. چرا دشمن هیچگاه سراغ افرادی که زمینه‌ساز مشکلات امنیتی هستند نمی‌رود و آسیبی به آنها وارد نمی‌کند؟

به گزارش ایسنا ؛ وی با اشاره به وحدت شکل‌گرفته میان مردم در مقابله با تهدیدات اخیر، گفت: آنچه در این روزها به نمایش درآمد، جلوه‌ای از انقلاب مردمی ایران بود؛ نه محدود به دولت یا دستگاه خاصی، بلکه ثمره همبستگی و اتصال عمیق مردم با ولایت فقیه است.نماینده ولی‌فقیه در هرمزگان، این اتحاد ملی را از برجسته‌ترین دستاوردهای شرایط اخیر دانست و تأکید کرد: امروز دنیا شاهد پیوند ناگسستنی مردم ایران با ارزش‌های انقلاب و رهبری است.

پهلودهی همزمان ٤ کشتی در بندر شهید باهنر

گروه خبر // مدیر بنادر و دریانوردی شـــهید باهنر و شرق هرمزگان با اشاره به روند عادی و بی‌وقفه عملیات بندری در این منطقه، از پهلودهی همزمان چهار فروند کشتی تجاری در اسکله‌های بندر شهید باهنر طی هفته گذشته خبر داد.

حمیدرضا محمدحســـینی تختی، اظهار کـــرد: با وجود برخی تحرکات و تهدیـــدات، روند تخلیه و بارگیری کالا و خدمات‌رسانی دریایی و بندری در بندر شهید باهنر و بنادر شرق اســـتان بدون هیچ‌گونه اختلالی ادامه دارد و کلیه امور با حساسیت و ســـرعت بیشـــتری پیگیری می‌شود.وی با اشـــاره به خدمات ویژه به بخش مسافری بین‌المللی، افزود: سرویس‌های مسافری به امارات متحده عربی و عمان مطابق برنامه برقرار بوده و تلاش شـــده تا با ایجاد آرامش روانی، سفر مســـافران خارجی و داخلی با امنیت کامل انجام شود.

محمدحســـینی تختی تصریح کرد: هفته گذشته چهار کشتی تجاری برای تخلیه کالاهای اساسی و بارگیری صادراتی به اسکله‌های بندر شهید باهنر پهلو گرفتند و فعالیت‌های تجاری بدون توقف در جریان است.وی با تأکید بر جایگاه حیاتی بندر شهید باهنر در صادرات کالاهای نفتی و غیرنفتی، خاطرنشان کرد: این بندر مهم‌ترین مرکز صادراتی و حمل‌ونقل مسافری جنوب کشور بوده و در شرایط خاص کنونی نیز به‌عنوان یکی از بنادر استراتژیک، وظایف تأمین کالا و خدمات‌رسانی به کشور را با جدیت دنبال می‌کند.

به گزارش ایسنا ؛این بندر متشکل از مجموعه بنادر تجاری، مسافری و چندمنظوره شامل بندر شهید باهنر، تیاب، سیریک، جاســـک، شـــهیده فاطمه نیک جزیره هرمز و شهید حقانی (بزرگ‌ترین بندر مســـافری کشور) است که نقش مهمی در پویایی اقتصادی و ارتباطات بین‌المللی منطقه ایفا می‌کند.

سرمقاله

نمایش اقتدار سپاه

علی زارعی/دریا
daryaz1359@gmail.com

● در تاریخ پرافتخار انقلاب اسلامی ایران، مبارزات ملت ما در برابر دشـــمنان داخلی و خارجی همواره فصل‌های درخشانی را رقم زده است. یکی از تازه‌ترین و در عین حال غرورآفرین‌ترین این فصل‌ها، نبرد ۱۲ روزه ایران با رژیم صهیونیســـتی و ایالات متحده آمریکاســـت که با دلاوری‌های بی‌نظیر پاسداران انقلاب اسلامی به پیروزی رســـید و بار دیگر نشان داد که سپاه، ستون مســـتحکم دفاع از انقلاب و امنیت ملی ایران است.این نبرد ۱۲ روزه، اگرچه از نظر زمانی کوتاه بود، اما از نظر پیامدها و پیام‌های آشکار و پنهان به دشمنان انقلاب بسیار بزرگ و تعیین‌کننده بود. دشمنان قسم خورده انقلاب اسلامی و نظام جمهوری اسلامی ایران که همیشه در پی تضعیف و نابودی این انقلاب بوده‌اند، این بار نیز با خیال خام تجاوزگری وارد عمل شـــدند، اما با واکنش سریع، هوشمندانه و جانانه پاسداران مواجه شدند و مجبور به عقب‌نشینی و اعلام آتش‌بس شدند.سپاه پاسداران انقلاب اسلامی در این نبرد با استفاده از تمامی توانمندی‌های نظامی و فناوری‌های روز، قدرت خود را به رخ جهانیان کشـــید. موشک‌های دقیق، تاکتیک‌های جنگی نوین، روحیه بالای رزمندگان و انسجام مثال‌زدنی نیروهای مسلح، ترکیبی بودند که اجازه نداد دشمن کوچک‌ترین موفقیتی به دست آورد. در واقع، سپاه پاسداران ثابت کرد که تنها یک نیروی نظامی نیست، بلکه نماد اقتدار، عزت و امید ملت ایران است.یکی از مهم‌ترین پیامدهـــای این نبرد ۱۲ روزه، افزایش بیش از پیش محبوبیت سپاه پاسداران در قلب مردم ایران بود. در شرایطی که دشمنان تلاش می‌کردند تا با تبلیغات و عملیات روانی، چهره‌ای منفی از ســـپاه ارائه دهند، این پیروزی مکتوب در کارنامه سپاه، باعث شد تا مردم بیش از پیش به این نهاد انقلابی اعتماد و احترام بگذارند. این اعتماد و احترام نه تنها در داخل ایران بلکه در سایر کشـــورهای منطقه نیز نمود یافت و موجب شد تا سپاه به عنوان یک قدرت منطقه‌ای و حتی فرامنطقه‌ای بیش از پیش شـــناخته شود.اگر دشمنان می‌دانستند که این جنگ ۱۲ روزه نه تنها آنها را به شکست وادار می‌کند، بلکه محبوبیت و جایگاه سپاه را در میان مردم ایران و منطقه افزایش می‌دهد، شاید هرگز وارد عرصه جنگ نمی‌شدند. آنها صرفاً قطره‌ای از دریای توانمندی سپاه را دیدند، اما در حقیقت، پشت این پیروزی یک اقیانوس بیکران از قدرت نظامی، اطلاعاتی و معنوی وجود دارد که اگر به تجاوزاتشـــان ادامه می‌دادند، بی‌تردید در این دریای رزم موشـــکی ایران غرق می‌شـــدند.پیروزی در این نبرد ۱۲ روزه تنها یک نقطه عطف در تاریخ نظامی ایران نیست، بلکه درس بزرگی به دشمنان انقلاب اســـت. درس اینکه هرگونه اقدام تجاوزکارانه نه تنها به شکست خواهد انجامید، بلکه قدرت و اراده ملت ایران را تقویت و متحدتر می‌کند. این واقعیت، دشمنان را در بن‌بست استراتژیک قرار داده است؛ بن‌بستی که هیچ راه فراری از آن ندارند مگر اینکه دست از توطئه‌ها و تجاوزات بردارند و به قانون و منطق احترام بگذارند. سپاه پاسداران، با اقتدار مثال‌زدنی‌اش، نه تنها خط دفاعی ایران را مستحکم کرده، بلکه به عنوان یک نیروی بازدارنده موثر، امنیت منطقه را نیز تضمین کرده اســـت. دشمنان اگر تصور می‌کردند با ایـــن تجاوزات می‌توانند نظم و ثبات منطقه را به هم بزنند، امروز باید بپذیرند که تنها خود را در برابر نیرویی بیدار و آماده به مقابله قرار داده‌اند.بی‌شک اگر تجاوزات ادامه می‌یافت، رژیم صهیونیستی و پایگاه‌های آمریکایی در منطقه دیگر جایی برای نفس کشیدن نداشتند و ردپایی از آنها باقی نمی‌ماند. این قدرت نمایی نه تنها در میدان نبرد، بلکه در عرصه دیپلماسی و روانی نیز تأثیرگذار بوده است و باعث شده تا دشمنان در برابر اراده راسخ ایران سر تعظیم فرود آورند.در پایان، باید تأکید کـــرد که این پیروزی ۱۲ روزه نتیجه تلاش‌های مســـتمر، آمادگی کامل و ایمان راسخ پاسداران انقلاب اسلامی و ارتش دلاور است. پیروزی‌ای که نه تنها عزت و افتخار ایران را به اوج رسانده، بلکه امید به آینده‌ای روشن‌تر و امن‌تر برای ملت بزرگ ایران را تقویت کرده است.سپاه پاسداران انقلاب اسلامی مان امروز بیش از هر زمان دیگری در قلب مردم جای دارد و این جایگاه افتخاری، بهترین پاسخ به دشمنانی است که قصد داشتند با تجاوزات خود، این انقلاب را تضعیف کنند. این سرآغاز فصل جدیدی است که در آن اقتدار و عزت ملت ایران هر روز بیشتر از پیش تثبیت خواهد شد و هر دشمنی که قصد تعرض داشته باشد، بدون شک پاسخ سخت و کوبنده خواهد گرفت.

خبر

پیش‌بینی ۱۲ هزار فرصت شغلی جدید برای مددجویان هرمزگانی

● گروه خبر // مدیرکل کمیته امداد هرمزگان با اشـــاره به پیش‌بینی ایجاد ۱۲ هزار فرصت شغلی جدید در استان، گفت: ۲۶۰ مددجو و اقشـــار نیازمند این استان از ابتدای سالجاری تاکنون تسهیلات دریافت کرده اند.حمید باسره اظهار کرد: این تسهیلات اشتغالزایی با هدف ایجاد فرصت‌های شغلی جدید و کمک به توانمندی اقتصادی خانواده‌ها به مددجویان و نیازمندان هرمزگانی پرداخت شـــده است.وی با اشـــاره به اینکه سقف وام‌های خوداشـــتغالی کمیته امداد یک میلیارد و ۵۰۰ میلیون ریال اســـت، بیان کرد: سال گذشته نیز هشت هزار و ۴۰۵ نفر از مددجویان و نیازمندان واجد الشـــرایط هرمزگانی ۹ هزار و ۷۵۰ میلیارد ریال تسهیلات اشـــتغال دریافت کردند.مدیرکل کمیته امداد هرمزگان اظهار کرد: امسال طبق برنامه‌ریزی‌های انجام شـــده در صورت تأمین و تخصیص اعتبارات ۱۲ هزار فرصت شـــغلی جدید برای جامعه هدف کمیته امداد هرمزگان ایجاد می‌شـــود که نسبت به پارســـال افزایش نشان می‌دهد. به گزارش مهر، باســـره یادآور شد: کمیته امداد به‌عنوان یک نهاد خدمتگزار، با همکاری مراکز نیکوکاری محلات برای رفع نیازهای خانواده‌های تحت حمایت و سایر نیازمندان در سراسر استان بی‌وقفه و مستمر خدمات حمایتی و توانمندسازی خود را به مردم استان ارائه می‌کند.

خبر

آغاز پویش «هر هیات آزادی یک زندانی» در یزد

● علیرضا حائری زاده سرویس استان ها // رئیس هیات امنای ستاد دیه یزد از اجرای پویش «نذر حسینی» با شعار «هر هیات آزادی یک زندانی» برای ششمین سال متوالی در استان خبر داد. به گزارش خبرنگار دریا ، حجت‌الاسلام «حسین طهماسبی» هدف این پویش را فرهنگ‌سازی در زمینه عفو، گذشت و گسترش فرهنگ مصالحه و کمک به آزادی زندانیان جرایم غیرعمد عنوان کرد و افزود: این حرکت مردمی از ابتدای ماه محرم تا پایان آن در سراسر استان ادامه خواهد داشت.وی گفت: این پویش ارزشمند با همکاری ستاد دیه استان، سازمان فرهنگی، اجتماعی، ورزشی و شهرداری یزد و همچنین با حمایت رسانه های گروهی استان اجرا می‌شود.رئیس کل دادگستری استان با اشاره به نقش هیئت‌های مذهبی و خیرین تصریح کرد: امید است امسال همچون سال‌های گذشته با همت هیئت‌های حسینی و مردم نیک‌سرشت یزد، بستر آزادی مددجویانی را که تنها به دلیل مشکلات مالی و جرائم غیرعمد در زندان به سر می‌برند فراهم شود.طهماسبی همچنین از تبلیغات شهری با حمایت شهرداری و سازمان فرهنگی خبر داد و اظهار داشت: آگهی‌ها و نماهنگ‌های ویژه این پویش از ابتدای ماه محرم به طور مکرر پخش و اطلاع‌رسانی‌های لازم نیز از طریق زیرنویس رسانه‌ای صورت می‌گیرد.وی با اشاره به نتایج پویش در سال گذشته بیان داشت: سال پیش با اجرای این حرکت خداپسندانه ۱۰ نفر از زندانیان جرایم غیرعمد در ایام ماه محرم از زندان آزاد شدند. وی تاکید کرد: ستاد مردمی دیه آماده میزبانی و دریافت کمک‌های خیرین و نیکوکارانی است که علاقه‌مندند در این حرکت معنوی و خداپسندانه مشارکت داشته باشند.

استاندار کرمان:

نارضایتی و کم‌کاری‌های غیرقابل کتمان در ادارات وجود دارد

آرزو توکلی سرویس استان ها // استاندار کرمان با اشاره به تاثیرات بسیار منفی بلاتکلیفی امور مردم تصریح کرد: نارضایتی و کم کاری هایی در ادارات وجود دارد که قابل کتمان نیست و باید رفع شود.

به گزارش خبرنگار دریا ، محمدعلی طالبی در نشست شورای تحول اداری استان کرمان افزود: در این مسیر باید سیستم چابکی برای ارائه خدمت به مردم فراهم کنیم و تصمیمات شجاعانه را در درون دستگاه های اجرایی بگیریم و در این بخش ترس را کنار بگذاریم.وی تاکید کرد: در بخش دولتی با این امکانات و ظرفیت نیروی انسانی می توانیم بهتر کار کنیم؛ باید تحرک جدی‌تری در بخش دولتی اتفاق بیفتد و سطح خدمت رسانی به مردم را ارتقا دهیم، کار مردم را سریع تر انجام دهیم و فرآیندها را اصلاح کنیم تا اتفاق مبارکی را در کرمان رقم بزنیم و مردم بدانند اگر روزی نیازمند حضور آنان هستیم، کارشان نیز زودتر انجام می شود.طالبی با بیان اینکه هماهنگی و همراهی با نهادهای نظارتی در قالب های مختلف در فضای استان کرمان امروزه وجود دارد اظهار داشت: جلساتی برای دستگاه های اجرایی برگزار می شود و این فضا در استان کرمان حاکم شده است اما قابل توجیه نیست که یک مدیر در دستگاهی برای ارائه خدمت به مردم دستش بلرزد و نتواند شجاعانه تصمیم گیری کند.نماینده عالی دولت در استان کرمان گفت: در صورتی که یک مدیر جایی حس می کند ممکن است تصمیم وی مورد نظارت و پیگیری قرار گیرد یا تخلفی از وی گزارش شود، آن را به من گزارش کند و بگویید که باید خدمتی ارائه کنید اما دغدغه نهادهای نظارتی را دارید؛ اگر بدانیم یک موضوع در دستگاهی روی زمین مانده و مدیر نمی تواند تصمیم بگیرد و این موضوع منعکس نشده، برای استان قابل توجیه نیست.وی در ادامه با اشاره به روند ارزیابی عملکرد دستگاه ها برای جشنواره شهید رجایی تصریح کرد: پنج دستگاه برتر این جشنواره قابل پیش بینی بود زیرا شاخص های ارزیابی ناقص است؛ ما این شاخص ها را در یزد اصلاح کردیم و شاخص ها را ارتقا دادیم تا ارزیابی واقعی تری از عملکرد دستگاه ها داشته باشیم. طالبی یادآور شد: برخی دستگاه ها در جشنواره شهید رجایی، ستاد اقامه نماز و شورای امر به معروف در رتبه نخست قرار دارند در حالی که خاصیت آنها برای رفع و رجوع امور مردم مشخص نیست و بیشترین نارضایتی مردمی را داشتند؛ چاره ای نداریم غیر از اینکه ارزیابی ها را دقیق و براساس اولویت‌ها و نیازهای بومی استان تدوین کنیم و در این زمینه لازم است تغییراتی هرچند جزیی در شاخص ها اتفاق بیفتد؛ لذا پیشنهاد می شود که وضعیت استان یزد را در کرمان اجرا کنیم و حداقل تا سال آینده این ارزیابی را در استان داشته باشیم.وی اضافه کرد: در بخش آموزش تاکید دارم یکسری دوره های کاربردی و موثر برای مدیران استان کرمان تعریف شود و مدیران بایستی ملزم به حضور در این دوره ها شوند تا دانش آنان ارتقا یابد و تأثیرگذاری دانش را بر عملکرد دستگاه های اجرایی در خدمت به مردم ببینیم.استاندار کرمان افزود: مدیران استانداری، بخشداران و فرمانداران اولویت و پیشقدم شوند و درکنار آنان، مدیران دستگاه های اجرایی استان نیز این آموزش ها را ببینند.وی بیان کرد: مجتمع های اداری در استان کار زیبایی است اما برخی شهرستان ها از آن محروم هستند؛ به طور مثال امکانات اداری در شهرستان تازه تاسیس جازموریان فاجعه است و باید آن را در اولویت بگذاریم تا هرجا مجتمع اداری ندارد، ظرف مدت ماه آینده زمین و نقشه کار تهیه شود و با استفاده از منابع غیردولتی و دولتی آن را تامین اعتبار کنیم.طالبی گفت: نداشتن ساختمان اداری بهانه ای می شود که شهرستان محروم که بیش از هرجایی نیاز به ساختار اداری دارند به بهانه ای برای ساختار اداری تبدیل نشوند؛ داستان مجتمع های اداری باید به سرعت تعیین تکلیف شوند تا شرایط مناسب ارائه خدمت به مردم را در این مناطق داشته باشیم.وی ابراز داشت: سازمان مدیریت در طرح تحول اداری پیشقدم و در این زمینه کار خوبی انجام شده، اگر دستگاهی نظرات اصلاحی برای این طرح داشت، آن را ارائه تا طرح جامعی در حوزه تحول اداری داشته باشیم. استاندار کرمان همچنین با اشاره به استفاده اجباری از کارشناسان در طرح تحول اداری استان کرمان گفت: فکر می کنم دستگاه ها بایستی با افتخار و داوطلبانه به اجرا و تدوین این طرح ها کمک کنند تا از توان دستگاه های دولتی و بخش خصوصی در این حوزه استفاده ببریم و شرکت هایی که در تدوین این اسناد کار می کنند به استانداری معرفی شوند تا ضمن تقویت این شرکت ها بتوانیم خدماتی را به بخش دولتی و غیردولتی استان بدهیم و شرکت ها بتوانند پروژه های ملی دریافت کنند و در این بخش فعال شوند.وی گفت: در طرح تحول اداری باید شجاعانه تر تصمیم بگیریم و در مسایل مردم جدی تر باشیم، یکی از برکات جنگ تحمیلی اخیر تفویض اختیار دولت و وزرا به استانداران بود که کلیات آن از سوی هیات دولت مشخص شده است.طالبی ادامه داد: مصوبه هیات دولت برای تفویض اختیار به استانداران این است که هر موضوعی نیاز به تصمیم گیری وزرا و رییس جمهور در تهران دارد اکنون به استانداران واگذار شده است.وی تصریح کرد: فضا برای رفع گره ها و سرعت بخشیدن به موضوعات در استان و ایجاد فضای جدید خدمت به مردم فراهم شده و امیدوارم از این فرصت همه دوستان استفاده و شرایط مناسب را فراهم کنند.استاندار کرمان همچنین خاطرنشان کرد: ارتباط با رسانه ها به معنای تقویت ارتباط با مردم است و ما نیازمند اطلاع رسانی و گفت وگو با مردم هستیم که ابزار آن رسانه ها هستند.وی افزود: ابزار، انتقادها و پیشنهادهای مردم به مسئولان و انتقال گزارش ها و اخبار، رویدادها و انعکاس اخبار ادارات و سازمان ها برعهده رسانه هاست که بایستی به عنوان موضوع جدی در ارزیابی مورد توجه قرار گیرد.طالبی در ادامه با اشاره به اینکه مکانیسم ارزیابی روابط عمومی دستگاه های اجرایی توسط شورای روابط عمومی های استان کرمان ارائه شود گفت: در یزد از رسانه ها می خواستیم مدیران را ارزیابی کنند.

وی افزود: دستگاه های اجرایی روابط عمومی قوی را می طلبند لذا بایستی با دقت زیاد توسط مدیران انتخاب شوند؛ شورای روابط عمومی بایستی روی روابط عمومی ها نظارت داشته باشد که این مهم در استان می تواند دنبال و پیگیری شود. امیدوارم مصوبات این نشست آغاز تحول اداری شایسته در استان باشد.

یکهزار و ۲۵۰ پرونده قضایی در استان بوشهر مختومه شد

سید ابوالحسن جعفری سرویس استان ها // رئیس کل دادگستری استان بوشهر گفت: در راستای ماده ۴۷۷ قانون آیین دادرسی کیفری یک‌هزار و ۲۵۰ پرونده قضایی مسن وقدیمی در این استان مختومه شد.

به گزارش خبرنگار دریا ، مهدی مهرانگیز در دیدار استاندار، معاون سیاسی استاندار و فرماندار بوشهر از دادگستری استان بوشهر با گرامیداشت یاد و خاطره شهید بهشتی و دیگر شهدای حادثه ۷ تیر سال ۱۳۶۰ و شهدای جنگ تحمیلی و تروریستی رژیم صهیونیستی افزود:دستگاه قضا استان بوشهر در همه شهرستان‌ها توجه ویژه‌ای به حقوق عامه و تحقق مطالبات مردم دارد. وی اضافه کرد: یکی از موارد مهم حق عامه ماده ۴۷۷ قانون آیین دادرسی کیفری است.مهر انگیز یادآورشد: تمام پرونده‌های قدیمی و ۱۰ ساله اکنون مورد رسیدگی قرار گرفته و با همکاری قضات و مسئولان دادگاه‌های مختلف استان تعیین تکلیف شده است.وی با اشاره به اینکه میانگین ورودی پرونده‌ها در هر شعبه قضایی هر ماه ۲۰۰ تا ۲۵۰ پرونده است، تصریح کرد: قضات علاوه بر دادگاه‌ها در ایام تعطیل هم در منزل به پرونده‌ها رسیدگی می‌کنند که این مهم موجب رضایتمندی مردم شده است. مهرانگیز تعامل و همکاری دستگاه قضایی با مدیران، مسئولان و دستگاه‌های اجرایی را سبب رفع بسیاری از مشکلات دانست و از حضور استاندار ، معاون سیاسی استاندار، و فرماندار در دادگستری استان بوشهر قدردانی کرد.رییس کل دادگستری استان بوشهر ادامه داد:دشمنان انقلاب اسلامی با شناسایی مهره‌های مهم و برجسته انقلاب آنان را هدف تروریستی قرار می‌دهند که در حمله تروریستی اخیر، رژیم صهیونیستی فرماندهان و دانشمندان هسته‌ای مهم به شهادت رساندند.مهرانگیز با بیان اینکه شهید بهشتی به علم روز مسلط بود و در تدوین قانون اساسی و قوانین قضایی نقش مهم و تاثیرگذاری داشت، اضافه کرد: همان گونه که امام راحل(ره) بیان کرده‌اند، شهید بهشتی مظلوم زیست و مظلوم مرد و خار در چشم دشمنان اسلام بود.

متهمین تیراندازی به محیطبان کرمانی دستگیر شدند

آرزو توکلی سرویس استان ها // فرمانده یگان حفاظت سازمان محیط زیست از دستگیری متهمین تیراندازی به محیطبان «هومن لرحسنی» در منطقه فاریاب استان کرمان خبر داد.

به گزارش خبرنگار دریا ، سردار رضا رستگار در بیان جزئیات این حادثه اعلام کرد: بر اساس گزارش واصله به مامورین محیط زیست فاریاب در تاریخ ۵ تیرماه، محیط بانان به یک خودروی سواری پژو ۴۰۵ که حامل پنج نفر بوده مشکوک شده و طی عملیات ایست و بازرسی دو نفر از سرنشینان از خودرو پیاده و متواری می شوند. به گفته وی، پس از تعقیب مسافتی، متاسفانه یکی از افراد اقدام به شلیک مستقیم به پای یکی از محیط بانان کرده و سایر افراد نیز متواری می‌شوند.

وی افزود: در این ماموریت محیط بان لرحسنی از ناحیه پا دچار آسیب ناشی از اصابت گلوله شده و به مراکز درمانی منتقل می‌شود. سردار رستگار ادامه داد: طی بررسی های به عمل آمده و اقدام فنی و پلیسی، کارکنان انتظامی و پلیس آگاهی فراجا، سه تن از متهمین پرونده را دستگیر و روند قضایی و پیگیری پرونده ادامه دارد.فرمانده یگان حفاظت محیط زیست افزود : محیط بان لرحسنی تحت عمل جراحی قرار گرفته و حال عمومی وی خوب است.

هشدار فوری محیط زیست خوزستان برای رسیدگی به وضعیت تالاب شادگان

حسن سیلاوی سرویس استان ها // مدیر کل حفاظت محیط زیست خوزستان درباره وضعیت تالاب شادگان هشدار داد و گفت: در هفته‌های اخیر تمامی منابع تامین آب تالاب به حداقل رسیده و در برخی مناطق شاهد آتش‌سوزی نیزارها بوده‌ایم.

به گزارش خبرنگار دریا ، محمدجواد اشرفی اظهار کرد: از سازمان آب و برق خوزستان انتظار داریم با حساسیت و سرعت بیشتری برای تامین آب تالاب‌ها اقدام کند.وی با تشریح عوامل موثر بر آلودگی هوای استان گفت: یکی از عوامل اصلی آلودگی هوا در روزهای اخیر، آتش‌سوزی‌های پی‌درپی در بخش عراقی تالاب هورالعظیم است که تاثیر قابل‌توجهی بر کیفیت هوای مناطق مرزی استان داشت.اشرفی ادامه داد: برای تامین حق‌آبه تالاب هورالعظیم در بخش ایرانی تلاش گسترده‌ای با وزارت نیرو و سازمان آب و برق استان انجام شده و تا حد امکان آب مورد نیاز تامین شده است اما متاسفانه در بخش عراقی کنترل کافی وجود ندارد.مدیر کل حفاظت محیط زیست خوزستان همچنین بر افزایش فعالیت فلرینگ واحدهای نفتی در ۱۰ روز اخیر تاکید کرد و آن را یکی از دلایل آلودگی تجمعی در مناطق شهری و غیرشهری استان دانست.وی اضافه کرد: برای کاهش فلرسوزی، نشست‌ها و مکاتباتی با مدیران مجموعه‌های نفتی انجام شده و پیگیری‌های لازم برای کاهش آن در حال انجام است.اشرفی بیان کرد: در کنار این عوامل، سوزاندن بقایای مزارع کشاورزی در داخل استان به عنوان اقدامی غیراصولی و مضر، باعث افزایش حجم ذرات معلق در هوا شده است. مدیر کل حفاظت محیط زیست خوزستان تاکید کرد: سازمان جهاد کشاورزی باید ضمن انجام آموزش‌های لازم به کشاورزان، در صورت تداوم این رفتارها، اقدامات بازدارنده جدی‌تری را اعمال کند.وی همچنین به نقش آتش‌سوزی‌های پراکنده در حاشیه شهرها و محل‌های دفن زباله اشاره کرد و گفت: در برخی مناطق شهری شاهد آتش‌سوزی زباله‌ها هستیم که علاوه بر تولید بوی نامطبوع، به شدت در افزایش آلاینده‌ها مؤثر است و در این راستا از مدیریت شهری به‌ویژه در اهواز، حمیدیه و کارون انتظار داریم که با انجام گشت‌های مستمر از این موارد پیشگیری کنند.اشرفی با درخواست از نیروهای راهداری برای این منظور که از آتش زدن لاستیک‌ها در جاده‌های ورودی شهر اهواز و سایر شهرهای استان جلوگیری کنند افزود: تمامی این اقدامات در کنار یکدیگر می‌تواند منجر به بهبود شاخص کیفیت هوای کلان‌شهر اهواز و دیگر نقاط استان شود. براساس این گزارش استانداری خوزستان اعلام کرد به دنبال وقوع آتش‌سوزی گسترده در بخش عراقی تالاب هورالعظیم و انتشار دود ناشی از آن به نیمه غربی استان، فعالیت ادارات، مراکز آموزشی و دستگاه‌های اجرایی در ۶ شهرستان خوزستان در روز شنبه به‌صورت دورکاری درآمد.

تعیین تکلیف ۳۲ هزار میلیارد ریال کالای اموال تملیکی در خوزستان

حسن سیلاوی سرویس استان ها // دادستان مرکز خوزستان گفت: طی یک سال گذشته ۳۲ هزار میلیارد ریال کالای اموال تملیکی در انبارهای استان تعیین تکلیف و به فروش رسید؛ اقدامی که خوزستان را در این حوزه به رتبه نخست کشور رساند.

به گزارش خبرنگار دریا ، امیر خلفیان در جریان بازدید از انبارهای اموال تملیکی اهواز بیان کرد: با تلاش‌های مستمر و همکاری میان بخش‌های مختلف قضایی و اجرایی، مراحل تعیین‌تکلیف کالاهای مانده در انبارها با موفقیت انجام شد.وی با اشاره به سه مرحله مهم در فرآیند تعیین‌تکلیف اموال تملیکی افزود: در مرحله نخست، پرونده‌های تعزیراتی مرتبط با کالاهای رسوبی از سراسر استان بررسی و تعیین‌تکلیف شدند و مشکلات موجود در این زمینه برطرف شد.

مرحله دوم به معدوم‌سازی کالاهایی اختصاص داشت که غیرقابل مصرف تشخیص داده شدند و امکان استفاده عمومی نداشتند؛ در این زمینه، استان خوزستان موفق شد بزرگترین عملیات معدوم‌سازی کالا در سال جاری کشور را اجرا کند.دادستان مرکز خوزستان ادامه داد: در مرحله سوم، کالاهایی که همچنان قابلیت مصرف داشتند اما به دلیل پیچیدگی پرونده‌های قضایی و تعزیراتی، امکان تصمیم‌گیری سریع درباره آن‌ها وجود نداشت، با تشخیص احتمال فساد و با صدور دستور فروش، ساماندهی و از طریق مزایده به فروش رسیدند.خلفیان با اشاره به دستاوردهای این اقدامات گفت: در سال گذشته، استان خوزستان به دلیل عملکرد مؤثر در شناسایی و تعیین‌تکلیف کالاهای رسوبی، از نظر ارزش ریالی کالاهای تعیین‌تکلیف شده، موفق به کسب رتبه‌های برتر کشوری شد.

تسریع در تعیین‌تکلیف کالاهای رسوبی، علاوه بر بهبود وضعیت انبارهای اموال تملیکی، به الگویی برای سایر استان‌ها در مدیریت بهینه کالاهای اموال تملیکی تبدیل شده است.

آگهی حصر وراثت

احتراماً به استحضار می رساند خواهان گلناز رستخیز فرزند عباس با هویت کامل به این شورا مراجعه نموده و اشعار داشتند شادروان نساء نخله فرزند حسن به تاریخ ۱۳۸۷/۲/۱۱ به رحمت ایزدی پیوسته و وراث وی در زمان فوت عبارتند از :
۱- فاطمه رستخیز فرزند عباس متولد ۱۳۳۳/۰۷/۱۵ به شماره ملی ۱۹ دختر مرحوم.
۲- غلامرضا رستخیز فرزند عباس متولد ۱۳۳٤/۰۷/۱۵ به شماره ملی ٤٤ پسر مرحوم.
۳- سمبر رستخیز فرزند عباس متولد ۱۳۳۷/۰۳/۱۱ به شماره ملی ۱٤۰۲ دختر مرحوم.
٤- گلناز رستخیز فرزند عباس متولد ۱۳۵۳/۱۲/۲۰ به شماره ملی ۱۸۰۷ دختر مرحوم.
۵- قیصر رستخیز فرزند عباس متولد ۱۳٤۸/۸/۱ به شماره ملی ۱۹ موالید پسر مرحوم.
٦- الله بخش رستخیز فرزند عباس متولد ۱۳٤۷/۱/۱ به شماره ٤۹۲ پسر مرحوم.
لطفا ضمن درج در روزنامه نتیجه را به این شورا ارسال فرمایید.

قوه قضائیه
دادگستری جمهوری اسلامی ایران

محمد عباسیان
شورای حل اختلاف شعبه سوم شهرستان پارسیان

شناسایی و ثبت ۵۶۷ موقوفه محرم در یزد

علیرضا حائری زاده سرویس استان ها // مدیرکل اوقاف و امورخیریه یزد از شناسایی و ثبت ۵۶۷ موقوفه با نیت برگزاری مراسم روضه خوانی، اطعام و پخت آش در طول ماه محرم حسینی در این استان خبر داد.

به گزارش خبرنگار دریا ، حجت‌الاسلام « رضا صادقی » افزود: هرچند حدود ۷۰ درصد موقوفات استان پیرامون برگزاری برنامه های مختلف فرهنگی و در ارتباط با جلسات روضه خوانی و امام حسین (ع) است ولی فقط این تعداد موقوفه خاص ماه محرم ثبت شده است.وی در ادامه با تسلیت ماه محرم و قدردانی از همه خادمان برگزاری مراسم های مختلف در استان به اهم برنامه های اوقاف و امور خیریه در این ایام اشاره کرد و گفت: برگزاری سوگواره بصیرت عاشورایی که شامل برنامه های متنوع فرهنگی است اهم آنها است.این مسئول بیان کرد: برگزاری برنامه رهروان زینبی با حضور دختران و بانوان و همچنین مراسم احلی من العسل که مخصوص نوجوانان و جوانان عاشورایی است از دیگر برنامه های مهمی است که در ماه محرم با حضور و همراهی مردم مومن از اقشار مختلف برگزار می شود.صادقی در ادامه به دیگر برنامه ها پرداخت و گفت: سه هزار و ۹۰۰ سند جدید برای موقوفات استان در سال گذشته پیگیری و صادر شد که کسب مقام اول در کشور محسوب می‌شود و صدور اسناد مالکیت برای موقوفات با همکاری مردم و ادارات ثبت اسناد و املاک انجام شد. وی ادامه داد: صدور این تعداد سند مالکیت برای موقوفات در مدت یکسال کاری مهم و حیاتی است و موجب عمل به نیات واقفان و عمل به مقررات محسوب می شود. مدیرکل اوقاف و امورخیریه یزد بیان کرد: یکی از مهمترین ماموریت های این اداره کل با همکاری مردم و ادارات ثبت اسناد و املاک، اثبات وقفیّت و صدور سند است. صادقی از همکاری خوب مردم و همراهی ادارات برای تحقق این موضوع مهم در همه مناطق استان تشکر کرد که در سال جدید بیش از گذشته ادامه دارد. استان یزد بیش از ۴۰ هزار موقوفه دارد.

زینب شکوه
zeynabshokoh2323@gmail.com

تأثیر فضای مجازی بر روابط خانوادگی در جامعه ما

رشد و نفوذ فضای مجازی در زندگی روزمره

گزارش اختصاصی// در چند سال اخیر، فضای مجازی به سرعت در زندگی روزمره همه ما رخنه کرده و به یکی از اصلی‌ترین ابزارهای ارتباطی، آموزشی، تفریحی و حتی کاری تبدیل شده است.

به طوری که تقریباً تمام گروه‌های سنی، از کودکان تا سالمندان، با حداقل یکی از پلتفرم‌های اجتماعی مانند اینستاگرام، واتساپ، تلگرام و ... آشنا و درگیر شده‌اند. این نفوذ به حدی است که کمتر کسی را می‌توان یافت که در طول روز حداقل چند بار به گوشی همراه خود سر نزند یا از اینترنت استفاده نکند. در بسیاری از خانواده‌ها، اعضا حتی زمانی که کنار هم حضور دارند، بیشتر مشغول تلفن همراه یا تبلت خود هستند تا برقراری ارتباط مستقیم و رودررو با یکدیگر. این امر نشان‌دهنده جایگاه ویژه فضای مجازی در سبک زندگی مدرن است و البته نویدبخش فرصت‌ها و همزمان هشداردهنده چالش‌های جدی است.فضای مجازی، فرصت‌های بی‌سابقه‌ای را برای ارتباط و تعامل اعضای خانواده فراهم آورده است. به ویژه در شرایطی که افراد به دلایل مختلف، مانند اشتغال، تحصیل یا زندگی در شهرهای مختلف، از هم فاصله دارند، شبکه‌های اجتماعی و پیام‌رسان‌ها پلی برای حفظ ارتباطات نزدیک شده‌اند. این امکان فراهم است تا خانواده‌ها در قالب گروه‌های خانوادگی در واتساپ، تلگرام یا سایر پیام‌رسان‌ها، اخبار، عکس‌ها و احساسات خود را به سرعت و در هر لحظه به اشتراک بگذارند.علاوه بر این، فضای مجازی منبع عظیمی از اطلاعات در حوزه تربیت فرزند، مهارت‌های زندگی و مشاوره‌های روانشناسی است که دسترسی به آن‌ها می‌تواند به خانواده‌ها در حل مشکلات و ارتقای کیفیت زندگی کمک کند. بسیاری از والدین با مشاهده فیلم‌های آموزشی، مقالات تخصصی یا شرکت در وبینارهای آنلاین، مهارت‌های فرزندپروری خود را تقویت می‌کنند و حتی از تجربیات دیگران بهره‌مند می‌شوند. از این رو، فضای مجازی اگر به درستی و با آگاهی استفاده شود، می‌تواند عامل همدلی، حمایت و پیشرفت در خانواده‌ها باشد. با وجود تمام مزایای فضای مجازی، عدم مدیریت صحیح و استفاده افراطی از آن می‌تواند پیامدهای منفی گسترده‌ای برای روابط خانوادگی داشته باشد. این چالش‌ها به گونه‌ای است که گاه بنیان‌های عاطفی و ارتباطی خانواده را تحت تأثیر قرار می‌دهد و به فروپاشی آرام اما پیوسته روابط منجر می‌شود. یکی از مهم‌ترین این چالش‌ها، کاهش کیفیت و کمیت گفتگوی رو در رو بین اعضای خانواده است. وقتی هر عضو خانواده بیشتر وقت خود را در دنیای مجازی می‌گذراند، فرصت‌های گفت‌وگوی صمیمانه، تبادل احساسات و درک متقابل به شدت کاهش می‌یابد. به علاوه، نبود ارتباط چهره‌به‌چهره و زبان بدن در فضای مجازی موجب بروز سوءتفاهم‌ها و کج‌فهمی‌ها می‌شود که می‌تواند تنش و اختلاف را افزایش دهد. همچنین وابستگی و اعتیاد به فضای مجازی باعث می‌شود که برخی افراد حتی در کنار خانواده نیز حضور ذهن نداشته باشند و کمتر در فعالیت‌های جمعی شرکت کنند. در کنار این موارد، مشکلاتی مانند افشای ناخواسته اطلاعات خصوصی، حسادت‌های ناشی از مقایسه زندگی‌ها در شبکه‌های اجتماعی و کاهش نقش‌های خانوادگی از دیگر آثار منفی فضای مجازی است. ارتباط رو در رو، پایه و اساس روابط عاطفی و انسانی است. این ارتباط امکان ابراز احساسات، همدلی و درک عمیق‌تر را فراهم می‌کند که در پیام‌رسانی متنی یا تصویری فضای مجازی امکان آن محدود است. متأسفانه با افزایش استفاده اعضای خانواده از گوشی‌های هوشمند و شبکه‌های اجتماعی، میزان این ارتباط مستقیم و کیفیت آن کاهش یافته است. به طور مثال، اعضا هنگام صرف شام یا حضور در جمع خانوادگی، بیشتر به صفحه گوشی خیره می‌شوند تا به گفتگو با یکدیگر بپردازند. این مسئله نه تنها فرصت‌های گفت‌وگو را محدود می‌کند، بلکه به تدریج باعث ایجاد فاصله عاطفی و سردی روابط می‌شود، مطالعات روانشناسی نیز نشان می‌دهد که کاهش تعاملات چهره‌به‌چهره، سطح رضایت از زندگی خانوادگی را کاهش داده و احساس تنهایی را افزایش می‌دهد. در نتیجه، خانواده‌هایی که به استفاده بی‌رویه از فضای مجازی مبتلا هستند، بیشتر در معرض تنش‌ها و فروپاشی ارتباطات هستند.یکی دیگر از مشکلات فضای مجازی، نبود امکان مشاهده زبان بدن، لحن و حالات چهره است که بخش زیادی از ارتباطات انسانی را تشکیل می‌دهد. در پیام‌های متنی یا حتی صوتی، برداشت‌های نادرست به سادگی اتفاق می‌افتد. گاهی یک جمله ساده می‌تواند به خاطر ندانستن لحن طرف مقابل، تبدیل به زمینه اختلاف و سوءتفاهم شود. همچنین، شبکه‌های اجتماعی محیطی برای ایجاد حسادت یا مقایسه نادرست میان اعضای خانواده به وجود آورده‌اند؛ مثلاً مقایسه میزان استقبال یا توجهی که یک عضو خانواده در فضای مجازی دریافت می‌کند با دیگران، باعث بروز حسادت، کینه و اختلافات خانوادگی می‌شود.این مسائل در مواردی حتی به بروز جدایی یا کاهش روابط عاطفی شدید بین اعضا می‌انجامد.

● تهدید امنیت و حریم خصوصی خانواده

فضای مجازی، همانطور که امکانات بی‌نظیری برای اشتراک‌گذاری فراهم کرده، می‌تواند حریم خصوصی خانواده را نیز به شدت تهدید کند. گاهی افراد بدون توجه به پیامدها، تصاویر، فیلم‌ها یا اطلاعات خصوصی را در شبکه‌های اجتماعی منتشر می‌کنند که این امر به سوء استفاده‌های احتمالی و مشکلات جدی در روابط منجر می‌شود. نمونه‌های زیادی وجود دارد که انتشار ناخواسته یک موضوع خانوادگی یا اختلافات در فضای مجازی باعث قضاوت نادرست، مداخله دیگران و گسترش مشکلات شده است. این وضعیت نه تنها اعتماد درون خانواده را کاهش می‌دهد، بلکه زمینه‌ساز کدورت، قهر و سردی میان اعضا می‌شود. به همین دلیل، رعایت اصول حفظ حریم خصوصی و آگاهی نسبت به تبعات انتشار مطالب شخصی در فضای مجازی، برای همه خانواده‌ها امری حیاتی است.جذابیت‌ها و تنوع محتواهای فضای مجازی به گونه‌ای است که افراد را به طور ناخودآگاه ساعت‌های طولانی درگیر خود می‌کند. این موضوع به ویژه در جوانان و نوجوانان بیش از سایر گروه‌ها دیده می‌شود. اعتیاد به فضای مجازی باعث می‌شود که فرد حضور واقعی در کنار خانواده را کم‌اهمیت بشمارد و به تدریج از روابط انسانی فاصله بگیرد. این اعتیاد می‌تواند سلامت روان را تهدید کند و منجر به اضطراب، افسردگی و انزوای اجتماعی شود. از طرف دیگر، این وضعیت باعث کاهش فعالیت‌های جمعی، مشارکت در کارهای خانوادگی و توجه به نیازهای دیگران می‌گردد. با افزایش این روند، روابط عاطفی ضعیف شده و انسجام خانواده تحت تأثیر قرار می‌گیرد.فضای مجازی علاوه بر اثرات روانی، می‌تواند به اختلال در تقسیم نقش‌ها و مسئولیت‌های خانواده نیز منجر شود. در خانواده‌هایی که استفاده بی‌رویه از شبکه‌های اجتماعی رواج دارد، برخی اعضا، به خصوص جوانان، کمتر به انجام وظایف خود در خانه و مراقبت از اعضای دیگر توجه می‌کنند.

این مسئله باعث ایجاد نارضایتی و احساس بی‌توجهی در سایر اعضا می‌شود و گاه به تنش‌های خانوادگی منتهی می‌گردد. همچنین، والدینی که زمان زیادی را در فضای مجازی صرف می‌کنند ممکن است از آموزش و راهنمایی فرزندان غافل شوند و کنترل و نظارت کمتری بر رفتارهای آنان داشته باشند، که در نهایت به آسیب‌های بیشتر منجر می‌شود.نسل جوان، به ویژه نوجوانان، بیشترین کاربران فعال فضای مجازی هستند و این موضوع نگرانی والدین و جامعه را برانگیخته است. حضور مستمر در شبکه‌های اجتماعی، بازی‌های آنلاین و ارتباطات مجازی می‌تواند باعث دور شدن آنان از جمع خانواده و کاهش گفت‌وگوهای خانوادگی شود.

در بسیاری موارد، نوجوانان با دوستان مجازی بیش از اعضای خانواده خود ارتباط برقرار می‌کنند و این امر می‌تواند به بروز مشکلات رفتاری و روانی منجر شود. علاوه بر این، مواجهه با محتوای نامناسب، آزار و اذیت‌های مجازی و فشارهای همسالان در فضای مجازی، سلامت روانی آنان را تهدید می‌کند. به همین دلیل، نقش خانواده در آموزش مهارت‌های استفاده صحیح و نظارت منطقی بر حضور فرزندان در فضای مجازی بسیار اهمیت دارد تا این تهدیدات به فرصت‌های رشد تبدیل شود.

> **گاهی افراد بدون توجه به پیامدها، تصاویر، فیلم‌ها یا اطلاعات خصوصی را در شبکه‌های اجتماعی منتشر می‌کنند که این امر به سوء استفاده‌های احتمالی و مشکلات جدی در روابط منجر می‌شود**

● راهکارها و پیشنهادات برای بهبود روابط خانوادگی در عصر فضای مجازی

با توجه به چالش‌ها و فرصت‌های فضای مجازی، ضروری است که خانواده‌ها راهکارهای عملی و هوشمندانه‌ای را برای مدیریت حضور در این فضا اتخاذ کنند. یکی از موثرترین راهکارها، تنظیم قوانین خانوادگی مشخص درباره میزان و نحوه استفاده از ابزارهای دیجیتال است. خانواده‌ها می‌توانند با توافق همگانی، زمان‌هایی مانند صرف وعده‌های غذایی یا ساعت‌های پایانی روز را به حضور بدون گوشی و گفت‌وگوی صمیمانه اختصاص دهند. آموزش مهارت‌های دیجیتال به خصوص به کودکان و نوجوانان، نقش مهمی در جلوگیری از سوءاستفاده و اعتیاد دارد. افزایش فعالیت‌های مشترک خانوادگی مانند ورزش، گردش یا شرکت در برنامه‌های فرهنگی می‌تواند جایگزین جذابی برای وقت‌گذرانی در فضای مجازی باشد. همچنین استفاده هدفمند از فضای مجازی برای تقویت ارتباطات مثبت خانوادگی و گروه‌های خانوادگی مجازی به اشتراک گذاشتن اخبار و خاطرات، می‌تواند فضای بهتری ایجاد کند. در نهایت، توجه به سلامت روان اعضا و مراجعه به مشاوران در صورت بروز علائم اختلال روانی، یک ضرورت اساسی است.فرهنگ‌سازی صحیح درباره استفاده از فضای مجازی، نقش کلیدی در کاهش آسیب‌ها و افزایش مزایا دارد که تنها از عهده خانواده‌ها برنمی‌آید. مدارس، مراکز فرهنگی، رسانه‌ها و نهادهای دولتی و غیردولتی باید با برگزاری برنامه‌های آموزشی و اطلاع‌رسانی، آگاهی جامعه را افزایش دهند.آموزش خانواده‌ها و دانش‌آموزان در زمینه مهارت‌های رسانه‌ای، امنیت اطلاعات و اخلاق دیجیتال، به همراه ایجاد فضای سالم و کنترل شده در محیط‌های آموزشی، می‌تواند زمینه‌ساز استفاده مسئولانه و مثبت از فضای مجازی شود. همچنین، تولید محتوای فرهنگی مناسب و حمایت از طرح‌ها و پروژه‌های حمایتی خانواده‌ها در این حوزه، می‌تواند گام مؤثری در جهت بهبود روابط خانوادگی در عصر دیجیتال باشد.بنابراین فضای مجازی، همانند هر فناوری نوینی، دارای دو روی سکه فرصت و تهدید است. این فضا می‌تواند روابط خانوادگی را تحکیم بخشد و امکان ارتباطات گسترده‌تر و سریع‌تر را فراهم آورد، اما در صورت استفاده نادرست و بدون کنترل، می‌تواند پایه‌های عاطفی خانواده را سست کرده و به آسیب‌های جدی منجر شود. بنابراین خانواده‌ها و جامعه ما باید با آگاهی، آموزش و برنامه‌ریزی هوشمندانه، تعادل مناسبی بین حضور در دنیای واقعی و مجازی برقرار کنند تا این فناوری در خدمت ارتقای روابط انسانی و خانوادگی قرار گیرد. در نهایت باید به یاد داشت که هیچ چیزی جایگزین حضور واقعی، گفت‌وگوی صمیمانه و محبت بی‌واسطه خانواده نمی‌شود و فضای مجازی باید ابزاری برای تقویت این ارزش‌ها باشد، نه جایگزین آن‌ها.

خبر

اتباع غیرمجاز باید هرچه سریع‌تر کشور را ترک کنند

● گروه اجتماعی// دادستان کل کشور با بیان اینکه ایران آغازگر این نبرد نبود و ما هم در صورت توقف آنها، اقدامی نخواهیم کرد، گفت: اتباع غیرمجاز که در ایران هستند، باید هرچه سریع‌تر کشور را ترک کنند در غیر این‌صورت با آن‌ها برخورد قانونی خواهیم داشت. حجت‌الاسلام محمد موحدی آزاد،اظهار کرد: دشمن تا این لحظه نتوانسته با ترور، بمب‌گذاری، جنگ تحمیلی، یا تحریم‌های به‌اصطلاح فلج‌کننده جلوی این نظام را بگیرد بنابراین اکنون به حضور آشکار نظامی متوسل شده است که ما نیز در این مسیر، توفیقات خوبی داشته‌ایم.وی با بیان اینکه از حمله رژیم صهیونیستی غافلگیر نشدیم، تصریح کرد: حدود یک سال پیش، مقام معظم رهبری با درک احتمال حمله دشمن، جلساتِ منظم با مسئولین نظامی، اطلاعاتی و امنیتی داشتند و شخصاً اوضاع را رصد می‌کردند.دادستان کل کشور ادامه داد: دشمن از سال ۱۴۰۱ برنامه‌ریزی کرده بود، با صرف پول‌های هنگفت و استفاده از گروهک‌ها و فرقه‌های منحرف و حتی منافقین. اما با آمادگی صددرصدی ایران مواجه شد. وقتی دیدند ایران در آمادگی کامل است، تصمیم گرفتند ناجوانمردانه، تصمیم‌گیران لحظه‌ای را ترور کنند.موحدی آزاد خطاب به اتباع خارجی، به‌ویژه افغان‌ها، بیان کرد: ما میزبان خوبی بوده‌ایم و خواهیم بود. اما کسانی که غیرمجاز در ایران هستند، باید هرچه سریع‌تر کشور را ترک کنند چون با خارجیان غیرمجاز برخورد قانونی خواهیم داشت. اتباع مجاز نیز باید مراقب باشند که دیگران آن‌ها را بدنام نکنند. اگر افراد فریب‌خورده‌ای در دام دشمنان و صهیونیسم افتاده‌اند، و خود را معرفی کنند، از تخفیفات قانونی بهره‌مند خواهند شد. حفظ امنیت مردم خط قرمز ماست. از مردم نیز می‌خواهیم مانند همیشه با نیروهای امنیتی، اطلاعاتی، انتظامی و نظامی همکاری کنند.وی در بخش دیگری از سخنانش با بیان اینکه به محض پیروزی انقلاب، امام راحل بر دستگاه قضایی تکیه کرد، گفت: در انتصاب مرحوم آیت‌الله بهشتی، امام فرمودند که ایجاد تشکیلات نوین قضایی بر اساس تعالیم مقدس اسلام، وظیفه ایشان است. در احکام مربوط به آیت‌الله موسوی اردبیلی نیز به لزوم همکاری رئیس قوه قضاییه با دادستان کل کشور، برای تدوین لوایح جدید جمهوری اسلامی بر مبنای اسلام، اشاره کردند.دادستان کل کشور با اشاره به اینکه تمام دغدغه امام و رهبری، اسلام بوده است، تاکید کرد: این را فراموش نکنیم چون اسلام، دینی جامع بوده و همه نیازهای بشر در این آیین نهفته است. علما، فقها، دانشمندان حوزوی و حقوقدانان تلاش کرده‌اند تا دستگاه قضایی نه‌تنها مغایر اسلام نباشد، بلکه در مسیر اسلام حرکت کند و ما در این زمینه موفق بودیم البته هنوز قوانینی داریم که نیازمند اصلاح‌اند و ان‌شاءالله اصلاح خواهند شد.موحدی‌آزاد ادامه داد: اما صرف قانون کافی نیست و برای قانون اسلامی، دو عامل دیگر لازم است که یکی نیروی انسانی مؤمن و معتقد و دیگری ایثار و فداکاری است. در گزینش قضات، اعتقادات فردی و پایبندی به اسلام و ولایت‌فقیه از شروط اصلی است.به گزارش ایسنا، وی با بیان اینکه قوه قضاییه در مسیر تحول و ارتقاء عملکرد خود، اهداف مهمی از جمله؛ قضازدایی و جرم‌زدایی از جامعه، اصلاح قوانین موجود و تقویت نهادهای صلح و سازش را دنبال می‌کند، یادآور شد: با سال‌ها مسئولیت نظارت بر قضات، با اطمینان عرض می‌کنم که اکثر قضات ما متدین، متعهد و در سنگر دفاع از اسلام‌اند.

فرصت ثبت‌نام نقل‌وانتقال فرهنگیان تمدید شد

گروه اجتماعی// سخنگوی وزارت آموزش و پرورش از تمدید مهلت ثبت‌نام فرهنگیان در سامانه نقل‌وانتقال و همچنین فرصت بارگذاری مدارک پذیرفته‌شدگان دانشگاه فرهنگیان خبر داد.

علی فرهادی، سخنگوی وزارت آموزش و پرورش، در گفت‌وگویی از تمدید مهلت ثبت‌نام فرهنگیان برای نقل‌وانتقال خبر داد.وی افزود: فرهنگیان تا روز پنج‌شنبه ۱۲ تیر فرصت دارند برای ثبت‌نام نقل‌وانتقالات به سامانه my.medu.ir مراجعه کنند.سخنگوی وزارت آموزش و پرورش توضیح داد: برای انتقال دائم، برخورداری از حداقل ۵ سال سابقه خدمت تجربی ـ مشروط به رعایت تراز نیروی انسانی منطقه و استان ـ الزامی است. افرادی که در سال تحصیلی جاری در وضعیت انتقال موقت قرار دارند، در صورت دارا بودن شرایط انتقال دائم (حداقل ۵ سال سابقه تجربی)، با ثبت درخواست در سامانه و بدون نیاز به اعلام نظر مبدا و مقصد خدمت، وضعیت انتقال آن‌ها به‌صورت سیستمی به دائم تبدیل خواهد شد.

چنانچه این افراد فاقد شرایط انتقال دائم باشند (کمتر از ۵ سال سابقه تجربی)، انتقال موقت آن‌ها با ثبت درخواست در سامانه، به‌صورت سیستمی تمدید خواهد شد.

فرهادی همچنین از تمدید مهلت بارگذاری مدارک پذیرفته‌شدگان دانشگاه فرهنگیان خبر داد و گفت: این افراد تا امروز دوشنبه ۹ تیر فرصت دارند مدارک خود را بارگذاری کنند. این آخرین فرصت خواهد بود و به هیچ عنوان تمدید نخواهد شد.به گزارش تسنیم، وی یادآور شد: پذیرفته‌شدگان با مراجعه به سامانه ثبت‌نام و ارزیابی تکمیلی به آدرس psd.cfu.ac.ir (نام کاربری: کد ملی، کلمه عبور: کد پروفایل) باید نسبت به ثبت، تکمیل و تأیید اطلاعات شناسایی، بارگذاری مدارک درخواستی، بررسی، تأیید نهایی و دریافت فرم اعلام آمادگی برای ارزیابی تکمیلی اقدام کنند.

حجاج با پرواز مستقیم برمی‌گردند

گروه اجتماعی// امسال بازگشت حجاج به کشور با حملات رژیم صهیونیستی مصادف شد تا روند طبیعی بازگشت زائران خانه خدا با اختلال مواجه شود.

اما بعد از چند روز گروه زیادی از حجاج از مسیر مرز زمینی و بعد از زیارت عتبات عالیات به کشور بازگشتند. جمعه شب گذشته نیز آخرین گروه حجاج از طریق مرز زمینی عراق به میهن بازگشتند و تا ۱۰تیر همه زائران با پرواز مستقیم راهی ایران خواهند شد. حمیدرضا محمدی رئیس ستاد مدینه در عملیات تمتع با اشاره به بازگشت ۱۴کاروان در روز جمعه توضیح داد: «با توجه به محدودیت‌های پروازی فعلاً ۸پرواز در روز جمعه ۶تیر از مدینه به فرودگاه مشهد داشتیم که زائران استان‌های گلستان، تهران، آذربایجان غربی، کردستان و همدان را به کشور منتقل کردند. پنجشنبه گذشته آخرین گروه حجاج از طریق مرز زمینی عراق به میهن بازگشتند و تا ۱۰ تیر همه زائران با پرواز مستقیم راهی ایران می‌شوند. تمهیدات لازم هم برای انتقال حجاج از فرودگاه مشهد به استان‌های مختلف اندیشیده شده. همچنین اتوبوس‌های باکیفیت، وعده غذایی گرم و بسته رفاهی بین راهی برای زائران در نظر گرفته شده و همه ظرفیت سازمان حج برای خدمت‌رسانی شایسته به زائران فعال است.»قبل از آغاز حملات گسترده رژیم غاصب صهیونی، حدود ۱۰ هزار زائر پیش از بسته شدن حریم هوایی به صورت مستقیم راهی ایران شده بودند. محمدی با اعلام این مطلب می‌گوید: «۶۰ هزار زائر هم به صورت ترکیبی هوایی –زمینی به کشور آمدند. در این بسته ترکیبی زائران ابتدا از طریق پرواز از فرودگاه عرعر در مرز عربستان تا عتبات رفتند و پس از زیارت به صورت زمینی وارد ایران شدند و بیش از ۸۰درصد حجاج بعد از زیارت کربلای معلی به کشور بازگشتند. یقیناً فرصت زیارت سید و سالار شهیدان سختی راه را از تن بیرون کرده و کام حجاج را شیرین کرده است.» به گزارش ایران، به گفته او، پس از باز شدن حریم هوایی کشور، به صورت مجدد ۱۶هزار نفر از طریق هوایی به تدریج در حال ورود به کشور هستند.

دریا
۶
دوشنبه ۹ تیر ۱۴۰۴
۴ محرم ۱۴۴۷
سال بیست و چهارم شماره ۴۷۵۹

۹۰ میلیارد برای هزاران استعداد؛ گلایه ورزشکاران هرمزگانی از تصمیم عجیب فولاد مبارکه!

حسین نارنجی نسب - گروه ورزشی // در حالی که شرکت فولاد هرمزگان در سال گذشته ۱۸۰۰ میلیارد تومان سود خالص به جیب سهامداران واریز کرده، سهم باشگاه ورزشی پرطرفدار این مجموعه از بودجه ۱۴۰۴ به تنها ۹۰ میلیارد تومان کاهش یافت؛ تصمیمی که از نظر بسیاری از فعالان ورزشی هرمزگان، نوعی بی‌عدالتی آشکار و بی‌توجهی به آینده جوانان استان به شمار می‌آید.

به گزارش خبرنگار دریا ؛ گزارش‌ها نشان می‌دهد:

- بودجه باشگاه فولاد هرمزگان در سال ۱۴۰۳، ۱۳۰ میلیارد تومان بوده است.
- برای سال ۱۴۰۴، با تصمیمی ناگهانی و بدون توجه به تورم، سطح فعالیت‌ها و نیازهای ورزشی استان، این رقم به ۹۰ میلیارد تومان کاهش یافت. این در حالی است که بیش از ۱۰۰۰ ورزشکار و مربی در رشته‌هایی مانند فوتبال، فوتسال، والیبال ساحلی، قایقرانی و... زیر مجموعه این باشگاه فعالیت دارند.

واکنش‌ها در فضای مجازی شدید بوده است:

کاربران با مقایسه هزینه یک بازیکن سپاهان و کل بودجه باشگاه فولاد هرمزگان، از تصمیم سهامداران گلایه‌مندند و می‌پرسند اگر این اتفاق در شهری دیگر می افتاد آیا واکنشی متفاوت در سطح مدیریتی رخ نمی‌داد؟

شرکت فولاد مبارکه اصفهان از سهامداران اصلی (۹۶٪ سهم) این شرکت است و از سال ۱۳۸۹ با خرید کارخانه فولاد هرمزگان، در اداره آن نقش اصلی را دارد.

افکار عمومی، اهالی ورزش و تحلیلگران اجتماعی حالا چشم انتظارند تا ببینند؛ آیا مسئولان سیاسی، ورزشی و اقتصادی هرمزگان در دفاع از منافع جوانان استان وارد عمل می‌شوند؟

آیا فولاد مبارکه پاسخی مسئولانه در قبال این کاهش بودجه خواهد داد؟

ورزش نه یک هزینه، بلکه سرمایه‌گذاری برای امنیت اجتماعی و آینده‌سازی یک ملت است.

آیا وقت آن نرسیده که این نگاه در تصمیم‌های بزرگ نیز لحاظ شود؟

خبر

نشست احمد مرادی با پیشکسوتان ورزش استان در پی اعلام عدم تیم‌داری شهرداری بندرعباس

● گروه ورزشی // احمد مرادی، نماینده مردم هرمزگان در مجلس شورای اسلامی، در پی اعلام عدم تیم‌داری از سوی شهرداری بندرعباس، نشستی با جمعی از پیشکسوتان ورزش، ورزشکاران و هواداران فوتبال استان برگزار کرد. به گزارش خبرنگار دریا ؛ در این نشست، دکتر مرادی با تأکید بر نقش حیاتی ورزش در توسعه اجتماعی و فرهنگی، هزینه در این حوزه را نه صرفاً یک خرج، بلکه سرمایه‌گذاری بلندمدت برای آینده استان دانست. او همچنین با اشاره به ضرورت تصمیم‌گیری‌های کارشناسی در حوزه ورزش، تصریح کرد که تمامی تصمیمات باید با در نظر گرفتن منافع جوانان و آینده ورزش استان اتخاذ شوند و ابراز امیدواری کرد که اعضای محترم شورای شهر بندرعباس، این مهم را در تصمیمات خود لحاظ کنند.

حمایت از کاندیداتوری حسین اخلاقی صدای هرمزگان در فدراسیون بدنسازی کشور

● گروه ورزشی // حسین اخلاقی رئیس هیأت بدنسازی و پرورش اندام هرمزگان و عضو پیشین هیأت رئیسه فدراسیون، اکنون به‌عنوان نخستین هرمزگانی تأیید صلاحیت‌شده در تاریخ این فدراسیون، در جمع ۱۶ نامزد نهایی ریاست قرار گرفته است.به گزارش خبرنگار دریا؛ این حضور، نه‌فقط شایسته‌سالاری و سابقه مدیریتی اخلاقی را نشان می‌دهد، بلکه می‌تواند طلوع فصل جدیدی از توجه به ورزش جنوب کشور باشد؛ جایی که ظرفیت‌ها فراوان اما سهم از مدیریت ملی اندک است. ما بر این باوریم که حضور اخلاقی در رأس فدراسیون، صدایی خواهد بود از دل جنوب، برای توسعه‌ی منصفانه و نگاه فراگیر به استعدادهای سراسر کشور حمایت از او، حمایت از عدالت در ورزش است.

عیادت نماینده مجلس از خبرنگار پیشکسوت ورزشی استان

گروه ورزشی // نماینده مردم بندرعباس، بندر خمیر ، قشم وحاجی آباد در مجلس شورای اسلامی باحضور در منزل «حسین نارنجی نسب » خبرنگار و عکاس پیشکسوت ورزشی باسابقه هرمزگان، از وی که در بستر بیماری است عیادت کرد و در جریان روند درمان او قرار گرفت.

به گزارش خبرنگار دریا ؛ احمد مرادی نماینده مردم درمجلس در این دیدار با آرزوی سلامتی عاجل برای این خبرنگار پیشکسوت ورزشی استان، اظهار داشت: نارنجی نسب از جمله خبرنگارانی است که در میدان های ورزش استان خصوصا مرکز استان حضوری فعال داشته و جزو اصحاب رسانه بسیار فعال است که در جامعه رسانه‌ای استان به دلیل خدمات ارزنده خود بسیار خوشنام و محبوب است.مرادی، ابراز امیدواری کرد: نارنجی نسب هر چه سریع‌تر با دستیابی به سلامتی کامل خود، بار دیگر در عرصه‌های خبر ورزشی استان بدرخشد.

مرادی افزود: هرکمکی لازم باشد، برای بهبود ایشان انجام خواهم داد.دراین دیدار همچنین حسن کامجو دبیر هیئت جانبازان و توان یابان استان هرمزگان گفت : نارنجی نسب از معلمان بازنشسته واز فرهنگیان خوشنام است که در کنار شغل معلمی با قلم خود از سال ۶۱ به میدان ورزش آمد و با انعکاس فعالیت ورزشی جوانان در رشته های مختلف، در رسانه های استانی و کشوری ، باعث پیشرفت آنان و راه یابی تعدادی از آنان به تیم ملی شود. درپایان این دیدار صمیمی از خبرنگار پیشکسوت ورزشی استان با اهدا لوح و هدیه قدردانی بعمل آمد. دراین دیدار صمیمی منصوری مسئول دفتر نماینده استان ، خورگویی وکامجو نماینده مجلس را همراهی می کردند.

حضور افتخارآمیز بانوان اسکیت‌سوار هرمزگان در پاسداشت مظلومیت و عزت

گروه ورزشی // جمعی از بانوان ورزشکار هیأت اسکیت استان هرمزگان با حضوری پرشور، آگاهانه و مسئولانه در مراسم گرامی‌داشت یاد و خاطره شهدای زن، کودک و مادر شرکت کردند. این حضور، نمادی از غیرت، بیداری اجتماعی و تعهد انسانی بانوان ورزشکار بود که نشان دادند ورزش، تنها عرصه رقابت نیست؛ بلکه می‌تواند میدان دفاع از ارزش‌ها و انسانیت نیز باشد.

به گزارش خبرنگار دریا ؛ بانوان اسکیت‌سوار با محکومیت صریح جنایات اخیر علیه ملت ایران، همبستگی خود را با مظلومان اعلام کردند و با حضور مؤثر خود، پیام روشنی از آگاهی و مسئولیت اجتماعی ورزشکاران به جامعه مخابره کردند.

در این واقعه تلخ، یکی از چهره‌های نجیب و آینده‌دار ورزش اسکیت، میلان صابر، کودک ۶ ساله و عضو فعال هیأت اسکیت استان، به‌همراه ۱۲ نفر از اعضای خانواده‌اش به فیض شهادت نائل آمد. نام او، به‌عنوان شهید ورزشکار، در تاریخ این سرزمین جاودانه خواهد ماند. هیأت اسکیت استان هرمزگان ضمن تسلیت این ضایعه جان‌سوز به خانواده محترم شهدا، جامعه ورزش کشور و مردم شریف ایران، بر ادامه راه این شهید کوچک با عزمی راسخ و حضوری مؤثرتر در عرصه‌های ورزشی و اجتماعی تأکید.

در دیدار فرماندار قشم با مدیرکل ورزش و جوانان هرمزگان مطرح شد

حمایت از تیم شناورسازی پی پشت قشم برای حضور درلیگ آزادگان

گروه ورزشی // به منظور پیگیری اماکن وزیرساختهای ورزشی شهرستان قشم فرماندار قشم با مدیرکل ورزش و جوانان در محل دفتر وی دیدار و گفتگونمود.

به گزارش خبرنگار دریا ؛ حسین امیر تیموری در این دیدارضمن تشکر از تلاشهای مظفر مهری خادمی نسب مدیر کل ورزش وجوانان استان اظهار داشت: توجه به حوزه ورزش و جوانان شهرستان و توسعه زیر ساخت های ورزشی به جهت تعالی و شکوفایی بیش از پیش ورزش در جزیره با رویکرد کشف و شکوفایی قهرمانان ورزشی از نیازهای مهم این شهرستان است که می بایست به این مهم توجه شود.

فرماندار قشم در ادامه بیان داشت :تعمیر وتجهیز اماکن و فضاهای ورزشی به ویژه سالن ورزشی تختی قشم باهمکاری شهرداران،دهیاران وشوراهای اسلامی شهروروستا و پیگیری پروژهای نیمه تمام وهمچنین سالن ورزشی سام و زال قشم در دستور کار است.

وی همچنین درحمایت از تیم شناورسازی پی پشت قشم برای حضورهرچه بهتر درلیگ آزادگان تاکید کرد . مدیر کل ورزش و جوانان هرمزگان نیز در این دیدار درخصوص توسعه زیرساخت های ورزشی شهرستان قشم اظهارداشت: در حوزه زیرساختهای ورزشی در قشم رشد۶۱درصدی دارد ودرحوزه جوانان هم مرکزترنج شهرستان قشم بعنوان یکی ازفعال ترین مراکزکشوربا برنامه ریزی های مناسب درحال فعالیت است .

مظفر مهری خادمی نسب بیان کرد:درحوزه ورزش حضور تیم شناورسازی پی پشت درلیگ آزادگان،حضورتیم بسکتبال کاوان قشم درلیگ ملی کشوروحضورتیم والیبال بانوان قشم درلیگ دسته دوم کشور.میزبانی ۳ دوره مسابقه قهرمانی کشوردرسالجاری درقشم.میزبانی اردوی تیم ملی والیبال ساحلی زیر۲۱سال کشوربرای حضوردرمسابقات آسیایی تایلند،توجه به ورزش همگانی به ویژه پیاده روی خانواده ازاول سالجاری تاکنون از جمله فعالیت هایی است که در این شهرستان صورت پذیرفته است.

تجلیل از افتخار آفرینی اسلام جاهدی در مسابقات آسیایی تایلند

گروه ورزشی // در ادامه‌ی موج افتخارآفرینی‌های ورزشکاران هرمزگانی، اسلام جاهدی ملی‌پوش توان‌یاب و کاپیتان تیم پاراکانو ایران، با کسب دو مدال طلای درخشان در مسابقات آسیایی تایلند، برگ زرینی به تاریخ ورزش استان افزود. این قهرمان، با اهدای مدال‌های خود به شهدای حمله تروریستی اخیر، نشان داد که افتخار ورزشی می‌تواند با تعهد انسانی و ملی درآمیزد.

به گزارش خبرنگار دریا ؛ در مراسمی با حضور چهره‌های برجسته‌ای چون احمد مرادی نماینده مردم هرمزگان، خادمی مدیرکل ورزش و جوانان، و جهانشاهی مدیرکل بهزیستی، عوض پور مجری رسانه ملی، منصوری پیشکسوت ورزش هرمزگان حضور داشتند ،از این قهرمان تجلیل شد. مرادی، جاهدی را الگویی الهام‌بخش برای جوانان استان دانست و بر نقش اراده و پشتکار او در رسیدن به قله‌های افتخار تأکید کرد.

بر اساس گزارش‌ها، تیم ملی ایران در این رقابت‌ها موفق به کسب ۵ طلا، ۸ نقره و ۷ برنز شد که سهم جاهدی از این افتخارات،دومدال طلای ارزشمند بود.

سلامت

بندرعباس		اهواز		بوشهر		زاهدان		شیراز		کرمان		یاسوج		یزد	
اذان صبح	۰۳:۲۳:۳۳	اذان صبح	۰۳:۳۷:۳۷	اذان صبح	۰۳:۱۲:۱۱	اذان صبح	۰۲:۵۶:۳۰	اذان صبح	۰۳:۲۹:۰۸	اذان صبح	۰۳:۰۸:۱۶	اذان صبح	۰۳:۲۸:۴۳	اذان صبح	۰۳:۱۲:۱۱
طلوع آفتاب	۰۴:۵۳:۳۹	طلوع آفتاب	۰۵:۱۴:۱۵	طلوع آفتاب	۰۴:۴۹:۵۷	طلوع آفتاب	۰۴:۳۰:۰۲	طلوع آفتاب	۰۵:۰۲:۴۸	طلوع آفتاب	۰۴:۴۳:۰۷	طلوع آفتاب	۰۵:۰۴:۱۲	طلوع آفتاب	۰۴:۴۹:۵۷
اذان ظهر	۱۱:۴۸:۳۹	اذان ظهر	۱۲:۱۹:۰۳	اذان ظهر	۱۱:۵۶:۱۵	اذان ظهر	۱۱:۳۰:۲۴	اذان ظهر	۱۲:۰۳:۲۳	اذان ظهر	۱۱:۴۵:۲۴	اذان ظهر	۱۲:۰۷:۲۳	اذان ظهر	۱۱:۵۶:۱۵
غروب آفتاب	۱۸:۴۳:۳۴	غروب آفتاب	۱۹:۲۳:۴۵	غروب آفتاب	۱۹:۰۲:۲۷	غروب آفتاب	۱۸:۳۰:۴۱	غروب آفتاب	۱۹:۰۳:۵۳	غروب آفتاب	۱۸:۴۷:۳۷	غروب آفتاب	۱۹:۱۰:۲۹	غروب آفتاب	۱۹:۰۲:۲۷
اذان مغرب	۱۹:۰۲:۱۳	اذان مغرب	۱۹:۴۳:۲۶	اذان مغرب	۱۹:۲۲:۱۹	اذان مغرب	۱۸:۴۹:۵۳	اذان مغرب	۱۹:۲۳:۰۵	اذان مغرب	۱۹:۰۷:۰۱	اذان مغرب	۱۹:۲۹:۵۹	اذان مغرب	۱۹:۲۲:۱۹

چرا عینک آفتابی ارزان برای کودکان خوب نیست؟

گروه سلامت// والدین نکاتی را برای محافظت فرزندان‌شان در هنگام بازی در زیر گرمای آفتاب در نظر می‌گیرند، یکی از این موارد عینک آفتابی است که می‌تواند از چشمان کودک در برابر نور آفتاب و اشعه مضر UV (فرابنفش) محافظت کند. اما آیا هر نوع عینک آفتابی برای این کار مناسب است؟

مناسبت روز جهانی عینک آفتابی پرداختن به نکاتی درباره مضرات عینک آفتابی ارزان قیمت و اشاره به دلایل خرید عینک آفتابی مناسب و نه چندان ارزان قیمت برای کودکان ضروری به نظر می‌رسد. عینک آفتابی نه تنها یک وسیله شیک برای کودکان است، بلکه نقش مهمی در محافظت از چشمان ظریف آن‌ها در برابر اشعه‌های مضر فرابنفش نیز دارد. با این حال، وقتی صحبت از عینک آفتابی برای کودکان خردسال می‌شود، والدین باید هنگام خرید عینک آفتابی برای کودکان محتاط باشند زیرا همه آن‌ها به طور یکسان ساخته نشده‌اند. برخی از عینک‌های آفتابی زیبا به نظر می‌رسند و ممکن است قیمت مناسبی داشته باشند، اما شما می‌خواهید مطمئن شوید که محافظت کافی در برابر نور آفتاب را ارائه می‌دهند. برای پی بردن به اینکه چرا برخی از عینک‌های آفتابی برای کودکان خردسال می‌توانند برای چشمان فرزند شما مضر باشند و چرا سرمایه‌گذاری روی عینک آفتابی با کیفیت بالا برای محافظت از چشمان آن‌ها ضروری است، ادامه مطلب را بخوانید.

* **عدم محافظت در برابر اشعه ماوراء بنفش:** هدف اصلی عینک آفتابی، جلوگیری از اشعه‌های مضر ماوراء بنفش (UV) خورشید است. اغلب، عینک‌های آفتابی ارزان قیمت ممکن است محافظت کافی در برابر اشعه ماوراء بنفش نداشته باشند و چشمان کودک شما را در معرض اشعه مضر UV قرار دهند. قرار گرفتن طولانی مدت در معرض اشعه ماوراء بنفش می‌تواند خطر ابتلا به بیماری‌های مختلف چشمی را افزایش دهد. انتخاب عینک آفتابی که محافظت ۱۰۰ درصد در برابر انواع دیگر اشعه‌های مضر دیگر نظیر UVA و UVB را ارائه دهد، بسیار مهم است. اما چه عینک‌های آفتابی برای چشمان فرزندان شما مناسب نیستند و راه حل چیست؟

* **عینک‌های دارای مواد بی‌کیفیت:** عینک‌های آفتابی ارزان یا «اسباب‌بازی» اغلب با مواد بی‌کیفیتی ساخته می‌شوند که ممکن است بادوام یا ماندگار نباشند. کودکان خردسال می‌توانند با وسایل خود خشن رفتار کنند و عینک آفتابی نیز از این قاعده مستثنی نیست، به همین دلیل است که شما ممکن است عینک ارزان‌تر را انتخاب کنید. عینک‌های آفتابی ساخته شده با مواد بی‌کیفیت بیشتر احتمال دارد که به راحتی بشکنند یا خم شوند و بر اثر شکستگی لبه‌های تیز و برنده ایجاد شود که می‌تواند برای کودکان خردسال خطرناک باشد. علاوه بر این، عینک‌های آفتابی ارزان ممکن است به طور دقیق اندازه آن‌ها نباشند و باعث ناراحتی شوند و به طور بالقوه در حین بازی بیفتند و چشمان آن‌ها را در معرض اشعه ماوراء بنفش قرار دهند.

* **عینک‌هایی که در برابر ضربه مقاوم نیستند:** کودکان به طور طبیعی فعال هستند و ممکن است در فعالیت‌های بدنی مختلفی مانند ورزش یا دوچرخه‌سواری شرکت کنند. عینک‌های آفتابی ارزان ممکن است مقاومت لازم را در برابر ضربه یا سقوط تصادفی نداشته باشند و خطر آسیب دیدگی چشم را افزایش دهد. عینک‌های آفتابی با کیفیت بالا اغلب تحت آزمایش‌های دقیقی قرار می‌گیرند تا از مقاومت آن‌ها در برابر ضربه و محافظت از چشم در برابر ضربه‌ها اطمینان حاصل شود.

* **عینک‌هایی که دید را تحریف می‌کنند:** عینک‌های آفتابی ارزان ممکن است لنزهای بی‌کیفیتی داشته باشند که می‌توانند بینایی کودک شما را تحریف کنند. بینایی تحریف شده می‌تواند ناراحت کننده باشد و در برخی موارد منجر به فشار چشم، سردرد یا حتی حالت تهوع شود. عینک آفتابی با لنزهای با کیفیت بالا را انتخاب کنید که بینایی واضح و بدون تحریف را برای سلامت و راحتی مطلوب چشم کودک شما فراهم می‌کند.

* **راه حلی با دوام:** سرمایه‌گذاری روی عینک آفتابی باکیفیت برای کودکان خردسال برای محافظت از چشمان آن‌ها در برابر اشعه‌های مضر فرابنفش، تضمین دوام و مقاومت در برابر ضربه و ارائه دید واضح، مهم است. اگرچه عینک آفتابی ارزان ممکن است گزینه‌ای مقرون‌به‌صرفه به نظر برسد، اما ممکن است محافظت و راحتی لازم را که فرزند شما نیاز دارد، ارائه ندهد. بنابراین، قبل از اینکه تابستان امسال به بیرون از منزل بروید، حتما عینک آفتابی را انتخاب کنید که بهترین محافظت را برای چشمان گرانبهای فرزندتان ارائه دهد. توجه داشته باشید که با یک بار خرید عینک مناسب نیاز نیست هر از گاهی دوباره هزینه خرید عینک‌های بی کیفیت را برای فرزندتان متقبل شوید. /همشهری آنلاین

این نشانه‌ها از استرس کودکان خبر می‌دهد

گروه سلامت// فوق تخصص روانپزشکی کودکان گفت: علائم استرس در کودکان شامل تغییرات ناگهانی در خلق و خو، مشکلات خواب، اختلال در اشتها، سردرد، شکم درد، تحریک‌پذیری، پرخاشگری، ترس و نگرانی بیش از حد، افت تحصیلی و انزوا اشاره کرد.

پدر و مادر قهرمان دنیای کودک شان هستند. اگر آرام و گوش به زنگ باشی، فرزندت از این طوفان جان سالم به در خواهد برد. شاید جنگ دست تو نباشد ! ولی آرامش کودک و فرزندت قطعا دست توست.چگونه در زمان جنگ پناه روانی فرزندتان باشید ؟زمانی که صداهای آژیر خطر، اخبار بمباران یا حتی صحبت‌های بزرگترها پر از ترس و نگرانی است، اولین کسی که در خانه به این اتفاقات واکنش نشان می‌دهدبچه ها هستند.شاید کودک شما چیزی نگوید، اما ترس در چشمانش، شب ادراری، چسبیدن به والدین الخصوص بی‌قراری کردن کودک ، نشانه‌هایی از اضطراب پنهان یک کودک است.پدر و مادر باید به روان کودک رسیدگی کنند، حتی زمانی که خودشان نگران آینده هستند.امین ماهورام مشهدی، فوق تخصص روانپزشکی کودکان بر اهمیت کنترل اثر اخبار جنگ بر کودکان تأکید کرد و گفت: نباید کودکان در معرض اخبار جنگ قرار بگیرند و والدین باید تا حد ممکن از صحبت در خصوص جنگ پرهیز کنند. ماهورام بیان کرد: شنیدن اخبار جنگ در تلویزیون، صحبت‌های روزمره و یا حتی زمانی که والدین مشغول صحبت کردن با تلفن هستند، روی ذهن کودکان اثر منفی می‌گذارد.وی توضیح داد: اگر فرزند کودک یا نوجوان ما به هر دلیلی در جریان مسایل قرار گرفت و از ما پرسش کرد با توجه به سن و سطح درک آنها به سوال آنها پاسخ دهیم و این پاسخ باید با زبان قابل‌فهم برای آنها باشد. این روانپزشک کودکان متذکر شد:لازم است بر اساس درک کودک خود صحبت کنیم. دروغ نگویید و پاسخ‌هایی روشن به نگرانی‌های فرزندتان ارائه کنید. بگویید شرایط سختی است؛ اما قابل کنترل است. عضو هیات علمی دانشگاه علوم پزشکی همدان و فوق تخصص روان‌پزشکی کودک و نوجوان در خصوص راهکار کنترل استرس کودکان در دوران جنگ گفت: بیشتر اضطراب کودکان از اخبار تلویزیونی و تلفن همراه ما منتقل می‌شود. تصاویر بمباران، هشدارها، صحنه‌های دلخراش را اگر بچه‌ها نگاه نکنند، ممکن است بشنوند. وی ابراز کرد: راهکارهایی مانند عدم پخش اخبار در حضور کودک مؤثر هستند. این عادت که صدای تلویزیون را بلند می‌گذارید یا مدام شبکه‌های خبری را نگاه می‌کنید روی ذهن فرزندتان اثر منفی می‌گذارد. حتی وقتی مشغول صحبت کردن با تلفن هستید در حضور فرزندتان از مسایل نگران کننده و اضطراب آور صحبت نکنید. ماهورام مشهدی با بیان اینکه صحبت‌کردن والدین، نقش مهمی در کاهش استرس کودک دارد، خاطرنشان کرد: والدین باید اجازه دهند کودکان در مورد احساسات خود صحبت کنند و والدین نباید احساسات آنها سرکوب و یا انکار کنند، باید به حرفشان گوش دهند. وی با تأکید بر داشتن برنامه منظم و ثابت برای افزایش آرامش و کاهش استرس کودکان اظهار کرد: داشتن برنامه ساده روزانه، زمان خواب منظم و انجام فعالیت‌هایی که کودک تا پیش از این بصورت روزانه انجام می‌داد، به کودک احساس امنیت و پیش‌بینی پذیری می‌دهد.عضو هیات علمی دانشگاه علوم پزشکی همدان در خصوص علائم هشداردهنده استرس در کودکان گفت: در این راستا می‌توان به تغییرات ناگهانی در خلق و خو، مشکلات خواب، اختلال در اشتها، سردرد، شکم درد، تحریک‌پذیری، پرخاشگری، ترس و نگرانی بیش از حد، افت تحصیلی و انزوا اشاره کرد، در صورت مشاهده این علائم لازم است از کمک تخصصی روانپزشکی بهره گرفت.ماهورام مشهدی گفت: برای داشتن خواب باکیفیت در این دوران لازم است قبل از خواب از مشاهده یا گوش‌دادن به اخبار اجتناب شود./فارس

ویتامینی که پیری بیولوژیکی را کُند می‌کند

گروه سلامت// یک مطالعه جدید می‌گوید مکمل‌های ویتامین D می‌توانند یک چشمه واقعی جوانی باشند که قادر به کند کردن روند پیری بیولوژیکی‌هستند.

به گزارش خبرآنلاین، محققان گزارش دادند افرادی که روزانه ویتامین D ۳ مصرف می‌کنند، فرسودگی کمتری در تلومرهای شأن، کلاهک‌های محافظ کد DNA در انتهای کروموزوم‌ها، دارند.طبق گزارش مدیسن نت، تلومرها که به کلاهک‌های انتهای بند کفش تشبیه شده‌اند، با افزایش سن افراد تحلیل می‌روند و توسط محققان به عنوان نشانه سن بیولوژیکی- میزان واقعی پیری که یک فرد متحمل شده است، در مقایسه با سن آنها بر اساس تولد تقویمی شان- استفاده می‌شوند.دکتر «جوآن منسون»، محقق و رئیس بخش پزشکی پیشگیری در بیمارستان بریگهام و زنان در بوستون، در یک بیانیه خبری گفت: «این مطالعه اولین کارآزمایی تصادفی در مقیاس بزرگ و طولانی مدت است که نشان می‌دهد مکمل‌های ویتامین D از تلومرها محافظت می‌کنند و طول تلومر را حفظ می‌کنند.» وی افزود: «این موضوع به ویژه مورد توجه است، زیرا این کارآزمایی همچنین مزایای ویتامین D را در کاهش التهاب و کاهش خطرات بیماری‌های مزمن منتخب پیری، مانند سرطان پیشرفته و بیماری خودایمنی نشان داده است.» با این حال، محققان هشدار می‌دهند که مزایای مثبت قرص‌های ویتامین D باید در مطالعات دیگر تأیید شود.منسون گفت: «ما فکر می‌کنیم این یافته‌ها امیدوارکننده هستند و نیاز به مطالعه بیشتر دارند، اما فکر می‌کنیم تکرار این یافته‌ها قبل از تغییر دستورالعمل‌های کلی برای مصرف ویتامین D مهم خواهد بود.» برای این مطالعه، محققان داده‌های بیش از ۱۰۰۰ نفر را که در یک کارآزمایی بالینی بزرگ‌تر، شامل ۲۵۹۰۰ نفر، شرکت داشتند و فواید مکمل‌های ویتامین D و اسید چرب امگا ۳ را آزمایش می‌کردند، تجزیه و تحلیل کردند. در مجموع، در این آزمایش، افراد به صورت تصادفی انتخاب شدند تا روزانه ویتامین D ۳ با دوز ۲۰۰۰ یا اسید چرب امگا ۳ (۱ گرم در روز) مصرف کنند.این مطالعه بر روی گروه کوچک‌تری از افراد شرکت‌کننده در مطالعه متمرکز بود که ارزیابی‌های منظمی از طول تلومر آنها در شروع آزمایش و سپس پس از دو و چهار سال مصرف مکمل‌ها انجام شد.

محققان در یادداشت‌های پیش‌زمینه گفتند که تصور می‌شود تلومرهای کوتاه‌شده، پایداری ژنتیک فرد را کاهش می‌دهند و خطر ابتلاء به سرطان، بیماری قلبی، مرگ و بیماری‌های مزمن را افزایش می‌دهند.محققان دریافتند افرادی که مکمل‌های ویتامین D ۳ مصرف کردند، در مقایسه با افرادی که دارونما مصرف کردند، در طول چهار سال به طور قابل توجهی کوتاه شدن تلومر در آنها کاهش یافت.با این حال، نتایج نشان می‌دهد که مکمل‌های اسید چرب امگا ۳ هیچ تأثیر آشکاری بر طول تلومر نداشتند. منسون گفت: «یافته‌های ما نشان می‌دهد که مکمل‌های هدفمند ویتامین D ممکن است یک استراتژی امیدوارکننده برای مقابله با فرآیند پیری بیولوژیکی باشد، اگرچه تحقیقات بیشتر ضروری است.» وی تأکید کرد که اگرچه مکمل‌های ویتامین D ممکن است برای تلومرها مفید باشند، اما نباید آنها را جایگزینی برای یک رژیم غذایی سالم یا ورزش منظم در نظر گرفت.وی گفت: «ما بارها و بارها تاکید کرده‌ایم که تمرکز باید بر رژیم غذایی و سبک زندگی باشد نه بر مکمل‌ها.»

منسون افزود: «با این حال، مکمل‌های هدفمند برای افرادی که سطح بالاتری از التهاب یا خطر بیشتری برای بیماری‌های مزمن دارند که به وضوح با التهاب مرتبط است، ممکن است برای این گروه‌های پرخطر از مکمل‌های هدفمند ویتامین D بهره‌مند شوند.»

با این روش در میانسالی عمرتان را افزایش دهید

گروه سلامت// تحقیقات جدید نشان می‌دهد که کاهش تنها ۶.۵ درصد از وزن بدن در میانسالی ممکن است خطر ابتلا به بیماری و مرگ زودرس را در سنین بالاتر کاهش دهد.

به گزارش مهر، محققان دریافتند افرادی که حدود ۶.۵٪از وزن بدن خود را- بدون استفاده از داروهای کاهش وزن یا جراحی از دست داده‌اند، در مراحل بعدی زندگی از مزایای سلامتی زیادی بهره‌مند شده‌اند.دکتر «تیمو استراندبرگ»، استاد پزشکی سالمندان در دانشگاه هلسینکی در فنلاند و محقق ارشد، در این باره می‌گوید: «اگرچه اصلاح اضافه وزن در میانسالی بدون درمان جراحی یا دارویی چالش برانگیز است، اما نتایج ما نشان می‌دهد که این کار امکان‌پذیر است و ممکن است با کاهش خطر طولانی مدت بیماری‌های قلبی عروقی، سایر بیماری‌های مزمن و پیامدهای مرگ و میر مرتبط با اضافه وزن مرتبط باشد.»این مطالعه، داده‌های نزدیک به ۲۳۰۰۰ بزرگسال را در سه دوره زمانی، از دهه ۱۹۶۰، بررسی کرد.طبق گزارش سی‌ان‌ان، محققان افراد را بر اساس شاخص توده بدنی (BMI) در ابتدا و اینکه آیا وزن اضافه کرده‌اند، از دست داده‌اند یا حفظ کرده‌اند، گروه‌بندی کردند. (BMI تخمینی از چربی بدن بر اساس قد و وزن است.) سپس، آنها سوابق بیمارستان و مرگ را بررسی کردند. این مطالعه نشان داد افرادی که وزن کم می‌کنند، کمتر احتمال دارد که از حملات قلبی، سکته مغزی، سرطان، آسم و بیماری‌های ریوی مانند COPD رنج ببرند.همچنین احتمال مرگ آنها به هر دلیلی در طول ۳۵ سال آینده کمتر بود.شایان ذکر است که این کاهش وزن قبل از در دسترس بودن داروهای رایج کاهش وزن و جراحی‌ها اتفاق افتاده است. این بدان معناست که بیشتر بهبودهای سلامتی احتمالاً از تغییرات در رژیم غذایی و ورزش ناشی شده است.در حالی که این مطالعه نتوانست ثابت کند که کاهش وزن به تنهایی باعث مزایای سلامتی می‌شود، تغییرات سبک زندگی که منجر به آن شده است مانند تغذیه سالم‌تر و ورزش بیشتر- نیز احتمالاً نقش بزرگی ایفا کرده‌اند.کارشناسان توصیه می‌کنند که هر هفته ۱۵۰ دقیقه ورزش متوسط (مانند پیاده‌روی یا دوچرخه‌سواری) به علاوه دو روز فعالیت‌های تقویت عضلات را در نظر بگیرید. داشتن یک رژیم غذایی مدیترانه‌ای سرشار از میوه‌ها، سبزیجات، آجیل و روغن زیتون نیز می‌تواند کمک کند.استراندبرگ افزود: سبک زندگی همیشه در مورد سلامتی مهم است، به این معنی که شما باید تلاش کنید غذاهای مغذی بخورید و حتی اگر از داروهای کاهش وزن استفاده می‌کنید، تحرک داشته باشید.

رئیس بیمارستان حضرت ابوالفضل (ع) میناب:

٤ دستگاه همودیالیز به چرخه درمان بیماران افزوده شد

گروه سلامت//دکتر ناصر پوراسمی،رئیس بیمارستان حضرت ابوالفضل (ع) میناب، از افزوده شدن چهار دستگاه جدید ATF همودیالیز به بخش دیالیز این بیمارستان خبر داد.

به گزارش خبرنگار دریا، وی هدف از این اقدام را ارتقاء سطح خدمات‌رسانی به بیماران دیالیزی عنوان کرد.دکتر پوراسمی با قدردانی از ریاست دانشگاه علوم پزشکی به دلیل اختصاص این دستگاه‌ها به بخش دیالیز بیمارستان عنوان کرد: در حال حاضر، ماهانه به طور میانگین یک هزارو ۵۰۰ جلسه دیالیز برای ۶۰ بیمار در روز در این بیمارستان انجام می‌شود.وی در ادامه با اشاره به امکانات بخش مراقبت‌های ویژه گفت: دستگاه پرتابل RO نیز در بخش ICU مستقر شده است تا از انتقال بیماران ICU به بخش دیالیز جلوگیری شود و خطرات احتمالی کاهش یابد.رئیس بیمارستان همچنین ارائه خدمات به بیماران شهرهای اطراف و کشورهای حوزه خلیج فارس را از دیگر ویژگی‌های مهم این مرکز درمانی عنوان کرد. دکتر پوراسمی افزود: چهار دستگاه جدید همودیالیز به ۲۸ دستگاه موجود در بخش دیالیز اضافه شده‌اند که این امر ظرفیت درمانی را به طور قابل توجهی افزایش می‌دهد.در همین راستا، حمیده بازیار، مسئول بخش دیالیز بیمارستان، نیز اظهار کرد: با توجه به پذیرش بالای بیماران، نیاز مبرمی به اضافه شدن دستگاه‌های جدید و با کیفیت‌تر وجود داشت. این دستگاه‌های مدرن، قطعاً در بهبود روند درمان بیماران دیالیزی و افزایش کیفیت خدمات‌رسانی نقش مؤثری ایفا خواهند کرد.

طالع بینی

فروردین: امروز پر از انگیزه‌اید و دلتان می‌خواهد یک تغییر اساسی در روال زندگی یا کارتان ایجاد کنید. اما مراقب باشید این اشتیاق به تصمیم‌های عجولانه ختم نشود. بهتر است کمی صبر کنید و قبل از هر حرکت مهم، جزئیات را بررسی کنید. در محیط کار یا تحصیل، شاید خبری به‌گوش‌تان برسد که ابتدا باعث نگرانی شود، اما در واقع فرصتی پنهان در دلش دارد؛ به‌جای واکنش فوری، چند ساعت فکر کنید.

اردیبهشت: امروز انرژی‌تان آرام و عمیق است، و همین باعث می‌شود اطرافیان ناخودآگاه به شما تکیه کنند. حواستان باشد ظرفیتتان را بیش از حد خرج نکنید و از خودتان هم مراقبت کنید. در محیط کار یا تحصیل، مسئله‌ای مطرح می‌شود که در نگاه اول ساده است، اما جزئیات زیادی دارد؛ شما بهتر از هرکسی می‌توانید آن را مدیریت کنید.

خرداد: امروز ذهنتان شلوغ‌تر از همیشه است و پر از ایده‌ها و نقشه‌های کوچک و بزرگ. مراقب باشید این پراکندگی شما را از انجام کارهای اصلی باز ندارد. بهتر است یک یا دو اولویت مشخص انتخاب کنید و به همان‌ها بچسبید. در محیط کار یا تحصیل، ممکن است فردی ایده شما را زیر سوال ببرد به‌جای عصبانیت، توضیح بدهید و حتی از دیدگاهش استفاده کنید.

تیر: امروز احساساتتان پررنگ‌تر از هر زمان دیگری با شما حرف می‌زند و حتی مسیرتان را هدایت می‌کند. اما مراقب باشید تصمیم‌های احساسی را بدون منطق نگیرید، چون ممکن است بعدها پشیمان شوید. در محیط کار یا تحصیل، مسئولیتی به شما داده می‌شود که در ابتدا کمی سنگین به‌نظر می‌رسد، ولی به‌زودی خواهید دید از پسش برمی‌آیید.

مرداد: امروز میل به پیشرفت و دیده‌شدن در شما پررنگ است و این انگیزه می‌تواند موتور محرک فوق‌العاده‌ای باشد. فقط مواظب باشید این اشتیاق به رقابت ناسالم یا خودخواهی تبدیل نشود. در محیط کار یا تحصیل، فرصتی به شما داده می‌شود تا توانایی‌تان را نشان دهید؛ با اعتمادبه‌نفس، اما بدون غرور پیش بروید.

شهریور: امروز نگاه دقیق و تیزبین‌تان به کمک‌تان می‌آید تا مسئله‌ای را که دیگران از آن غافلند، به‌خوبی مدیریت کنید. اما مراقب باشید در این دقت، به دام وسواس نیفتید و انرژی‌تان را نسوزانید. در محیط کار یا تحصیل، فرصتی برای بهبود یک روند یا اصلاح یک اشتباه پیش می‌آید؛ با آرامش وارد عمل شوید.

مهر: امروز احساساتتان پررنگ و عمیق است، و همین باعث می‌شود همه‌چیز را از زاویه‌ای متفاوت ببینید. این قدرت درک، نعمت بزرگی‌ست؛ به‌شرط آنکه نگذارید شما را به بدبینی یا شک بیندازد. در محیط کار یا تحصیل، موضوعی پیش می‌آید که ناخودآگاه حس ششم‌تان را فعال می‌کند به آن گوش بدهید، اما همه‌چیز را هم فقط با احساس نسنجید.

آبان: امروز میل به آزادی و تجربه‌های تازه در شما پررنگ است و شاید دل‌تان بخواهد از چارچوب‌های معمول فاصله بگیرید. ایرادی ندارد، به‌شرط آن‌که حد و مرزها را بشناسید و به مسئولیت‌هایتان هم پایبند بمانید. در محیط کار یا تحصیل، پیشنهادی غیرمنتظره یا هیجان‌انگیز مطرح می‌شود که وسوسه‌تان می‌کند؛ پیش از پاسخ دادن، چند ساعت به آن فکر کنید.

آذر: امروز احساس مسئولیتتان پررنگ‌تر از همیشه است و شاید بخواهید حتی بار دیگران را هم به دوش بکشید. اشکالی ندارد که حمایتگر باشید، اما فراموش نکنید شما هم نیاز به استراحت و رسیدگی به خودتان دارید. در محیط کار یا تحصیل، وظیفه‌ای به شما سپرده می‌شود که شاید کمی سخت به‌نظر برسد، اما مهارت و تجربه‌تان باعث می‌شود از پسش بربیایید.

دی: امروز ذهن‌تان پر از ایده و سوال است و شاید کمی پراکنده رفتار کنید. این حالت طبیعی‌ست، چون به‌دنبال راه‌های تازه برای حل مسائل قدیمی هستید. فقط حواستان باشد وسط این جست‌وجو، هدف اصلی‌تان را فراموش نکنید. در محیط کار یا تحصیل، برخورد یا گفت‌وگویی تازه دیدگاه شما را بازتر می‌کند از تجربه‌های دیگران یاد بگیرید.

بهمن: امروز قلبتان زودتر از عقل‌تان واکنش نشان می‌دهد و همین موضوع می‌تواند هم نقطه‌قوت باشد و هم گاهی دردسرساز. بهتر است پیش از تصمیم‌گیری، یک‌بار با خودتان خلوت کنید و منطقی فکر کنید. در محیط کار یا تحصیل، فرصتی پیش می‌آید که از استعداد یا خلاقیت شما استفاده شود؛ از نشان‌دادنش نترسید.

اسفند: امروز می‌توانید با ورزش‌کردن و شروع یک رژیم غذایی تناسب‌اندام و جذابیت ظاهری خود را چندبرابر کنید و مطمئن باشید که این کار در اعتمادبه‌نفس شما تأثیر مثبت بسیار زیادی خواهد داشت.امروز قراردادهای مالی جدیدی با اطرافیانتان می‌بندید که می‌تواند سود بسیار زیادی به شما برساند.

روزنامه منطقه جنوب کشور

دریا

روزنامه سیاسی، اجتماعی، فرهنگی، ورزشی
گستره توزیع : منطقه جنوب کشور
بوشهر، خوزستان، سیستان و بلوچستان، فارس، کرمان، کهگیلویه و بویر احمد، هرمزگان، یزد
مدیر مسئول و صاحب امتیاز : یعقوب دبیری نژاد
سردبیر : سمیه هاشمی پور
دارای ضریب کیفی ۶۸/۵۰ و رتبه دوم در میان روزنامه های منطقه ای کشور
پست الکترونیکی : daryanews_bnd@yahoo.com
اینستاگرام : daryanews.official
تلفن : ۳۲۲۲۲۷۹۳-۳۲۲۴۳۷۳۴-۳۲۲۴۶۳۸۴
۳۲۲۲۲۶۳۵ نمابر: ۳۲۲۴۶۶۰۰ ایتا: ۰۹۹۶۱۹۳۸۱۰۱
دفتر : بندرعباس - بلوار امام خمینی (ره) - سه راه دلگشا برج نیلوفر - ورودی غربی-طبقه پنجم - واحد ۲۳
چاپ مهدوی کرمان تلفن: ۳۲۱۳۴۸۳۸ - ۰۳۴

آئین نامه اخلاق حرفه ای روزنامه دریا

روزنامه نگار موظف است ضمن دفاع از آزادی خبر و تفسیر و انتقاد، اسرار حرفه ای خود را حفظ کند و از افشای اطلاعات و اخباری که به صورت محرمانه به دست می آورد به جز مواردی که با حکم دادگاه مشخص می شود، خودداری کند.

دبیر سیاسی: علی زارعی
دبیر فرهنگی و اجتماعی : الناز مطهری نژاد
دبیر اقتصادی: امین زارعی

نمایندگی استانها:

جنوب سیستان و بلوچستان شهریار سروش	۰۹۱۵۸۴۵۳۶۴۶
کرمان آرزو توکلی چترودی	۰۳۴-۹۱۰۱۹۱۰۱
کهگیلویه و بویراحمد علیزاده	۰۹۱۷۳۴۱۳۲۷۰
یزد علیرضا حائری زاده	۰۹۳۳۴۰۵۳۱۵۶
فارس عزیزاله قهرمانی	۰۹۱۷۱۱۴۰۹۹۷
خوزستان حسن سیلاوی	۰۹۳۶۲۷۰۶۷۲۳
سید ابوالحسن جعفری	۰۹۱۷۷۷۴۶۰۲۰

ثواب انتشار حدیث روز تقدیم به:
بنیانگذار روزنامه دریا
زنده یاد حاج ایوب دبیری نژاد

امام حسین (ع):
بی نیازی از مردم، خود توانگری و ثروت است

روضه بحار ج ۲ ص ۱۳۶

دوشنبه ۹ تیر ۱۴۰۴
۴ محرم ۱۴۴۷
سال بیست و چهارم شماره ۴۷۵۹

یادداشت

وداع باشکوه بندرعباسی ها با شهید « سعید آذربادگان »

نادر ناصری
یعقوب رستمی/دریا
yaghob.rostami22 @gmail.com

در بعد از ظهر داغ و سوزان تابستان، شهری گرم ولی دل‌هایی گرم‌تر؛ ساعت ۱۷ روز هفتم تیرماه، بندرعباس شاهد یکی از حماسی‌ترین و پرشورترین آیین‌های تشییع پیکر مطهر یک شهید بود. سرهنگ پاسدار سعید آذربادگان که در راه حفظ میهن و آرمان‌های انقلاب اسلامی به مقام رفیع شهادت نائل آمده بود، با بدرقه‌ای باشکوه و بی‌نظیر به خانه ابدی‌اش سپرده شد.

مراسم با قرائت روح‌بخش قرآن کریم، آئین سنتی سنج و دمام و اجرای تشریفات نظامی آغاز شد. صدای طبل‌ها، گویی طنین اندوه و افتخار را در دل آسمان می‌پراکند. مردمی از هر قشر، از سالمندان گرفته تا نوجوانان، از پدران داغدار تا مادران مقاوم، بی‌توجه به دمای طاقت‌فرسای هوا، دل به این آیین سپرده بودند و هم‌صدا فریاد ایستادگی سر می‌دادند.

*** حضور گسترده مردم در گرمای تابستان**

آن‌چه مراسم را بیش از هر چیز دیگر برجسته ساخت، حضور انبوه مردم بود. گرچه خورشید سوزان تابستان، شهر را در گرمایی خفه‌کننده غرق کرده بود، اما مردم با گام‌هایی استوار، صورت‌هایی آفتاب‌سوخته و قلب‌هایی لبریز از ایمان، آمده بودند تا با شهیدشان وداع کنند. خیابان‌های منتهی به پل خواجو مملو از جمعیتی بود که از گوشه و کنار شهر گرد آمده بودند.در این میان، بانوانی دیده می‌شدند که با چادرهای سیاهشان در سکوتی سنگین اشک می‌ریختند، و مردانی که با نگاه‌هایی پرغرور پیکر شهید را همراهی می‌کردند. کودکانی که پرچم در دست داشتند و نگاه‌شان، آمیخته‌ای از کنجکاوی و بزرگی، نشان از نسلی داشت که در سایه خون شهیدان رشد می‌کند.در مسیر تشییع، که از پل خواجو تا گلزار شهدا ادامه داشت، نوای شعارهایی چون «مرگ بر آمریکا»، «مرگ بر اسرائیل»، و «مرگ بر منافق» فضای شهر را پر کرده بود. شعارهایی که نشان از خشم و انزجار از دشمنان قسم‌خورده این ملت داشت. جمعیت با فریادهایی که از عمق جان برمی‌آمد، اعلام می‌کردند که اگر رهبرشان حکم جهاد دهد، آماده‌اند تا در مسیر شهیدان گام نهند.

*** نماز میت و مراسم خاکسپاری**

با رسیدن پیکر مطهر به گلزار شهدا، جمعیت، خسته از گرما ولی همچنان محکم، به اقامه نماز میت پرداختند. آرامشی خاص فضای معنوی حاکم را عمیق‌تر می‌کرد. سپس، امام‌جمعه بندرعباس در سخنانی کوبنده بر اهمیت فداکاری این شهید و نقش مردم در ادامه دادن راه او تأکید کرد. بی‌آن‌که خستگی مجال بروز یابد، مراسم خاکسپاری با شکوهی ویژه آغاز شد و پیکر شهید، با دستانی پُر اشک اما مصمم، به خاک سپرده شد.

*** نماد ایستادگی یک ملت**

این مراسم تنها یک وداع نبود؛ بیانیه‌ای خاموش از سوی مردم بود که به جهانیان اعلام داشتند: «ما هنوز ایستاده‌ایم، با همه زخم‌ها، در گرمای سوزان، بر سر عهد خود مانده‌ایم.» مردمی که نه با شعار که با حضورشان، نشان دادند هنوز چراغ وفاداری خاموش نشده، هنوز صدای شهیدان پژواک دارد.مراسم هفتم تیر علاوه بر اینکه بزرگداشت یک شهید بود، بلکه نمایشگاه خیره‌کننده‌ای از همبستگی، فداکاری، صلابت و عشق مردم این دیار به ارزش‌هایی بود که با خون شهیدان آبیاری شده است.از دل همین آیین‌هاست که ریشه مقاومت محکم‌تر می‌شود و نهال‌های امید به آینده، جان تازه می‌گیرند.لازم به ذکر است؛شهید سرهنگ پاسدار سعید آذربادگان، از نیروهای پدافند هوافضای سپاه، روز ۲۳ خرداد در تهران در جریان حملات رژیم صهیونیستی، همراه با سردار امیرعلی حاجی‌زاده، به فیض شهادت نائل آمد.

وی متولد ۱۳۶۲ در بندرعباس بود و چهار فرزند (یک پسر و سه دختر) از او به یادگار مانده‌اند. شهادتش، بازتابی از استمرار فداکاری‌های نیروهای مدافع امنیت ملی است.

یادداشت

آتش‌بس یا فریب دشمن؛ نگاهی به آموزه‌های امیرالمؤمنین(ع) در مواجهه با دشمن غدار

حجت‌الاسلام والمسلمین احمد غلامی کارشناس مسائل سیاسی هرمزگان

برخی از آتش‌بس سخن می‌گویند و برخی دیگر آن را صلح می‌نامند، اما برای درک درست این مفاهیم و نحوه مواجهه با دشمن، باید به سیره علوی و به‌ویژه نامه ۵۳ امیرالمؤمنین علی(ع) به مالک اشتر رجوع کرد. در این نامه، امام علی(ع) با قاطعیت می‌فرمایند: اگر دشمن خواهان صلح شد و رضایت خدا در آن بود، صلح را بپذیر؛ چراکه صلح موجب آرامش نیروها، امنیت شهرها و کاهش اندوه مردم می‌شود. اما در همان حال هشدار می‌دهند که مبادا پس از صلح، از دشمن غافل شوی؛ زیرا چه بسا آشتی ظاهری، مقدمه‌ای برای نیرنگ و فریب باشد.رژیم صهیونیستی، دشمنی غدار و غیرقابل اعتماد است که در هیچ‌یک از معاهدات و تعهدات بین‌المللی سابقه وفاداری ندارد. به‌هیچ‌وجه نمی‌توان به ظاهر آرام آن دل خوش کرد یا از تکرار خیانت‌های گذشته‌اش غافل ماند. این رژیم به‌شدت ضربه خورده و در حالت ضعف به‌سر می‌برد، اما نباید این وضعیت را پایدار دانست، چرا که دنیای استکبار هنوز امید دارد این جنازه متعفن را دوباره احیا کند. آن‌ها به دنبال تزریق خون مصنوعی به بدنی هستند که شریان‌های حیاتی‌اش قطع شده، تا شاید دوباره آن را به میدان فتنه و خباثت بازگردانند. اسلام، دین وفای به عهد است و پایبندی به تعهدات حتی در برابر دشمن، از اصول اساسی آن به‌شمار می‌رود. اگر مسلمانان پیمانی بستند، باید تا زمانی که دشمن به آن وفادار است، به آن احترام بگذارند. اما در برابر دشمن پیمان‌شکن، اسلام توصیه به صلابت، مقابله و بی‌رحمی دارد. نباید به دشمنی که بارها سابقه خیانت دارد، گمان نیک برد. احتیاط، شرط عقل است و اعتماد بی‌جا، هزینه‌ای سنگین خواهد داشت.بر اساس آموزه‌های امیرالمؤمنین(ع)، سه شرط اساسی برای هرگونه توافق یا آتش‌بس باید مدنظر قرار گیرد: نخست آن‌که، هرگز نباید به دشمن اعتماد کرد یا به او امتیاز داد؛ چرا که ممکن است صلح را به فرصتی برای تجدید قوا و برنامه‌ریزی خیانت‌آمیز تبدیل کند. دوم، شرایط توافق باید شفاف، صریح و بدون امکان تفسیرهای گوناگون باشد. هیچ طرف ثالثی نباید متن را طوری تنظیم کند که بعدها مورد سوءبرداشت یا بازی سیاسی قرار گیرد. سوم، تا زمانی که دشمن به مفاد توافق پایبند است، طرف مقابل نیز باید به عهد خود وفادار باشد؛ اما اگر دشمن تخطی کرد، پاسخ باید قاطع، سریع و غیرقابل بازگشت باشد.تجربه نشان داده است که رژیم صهیونیستی بارها به‌ظاهر صلح کرده و بلافاصله نقض عهد نموده است. اسلام هرگز به مسلمانان اجازه نمی‌دهد که پیمان‌شکن باشند، اما در عین حال، تأکید دارد که باید در برابر دشمنی که اصول اخلاقی و انسانی را زیر پا می‌گذارد، هوشیار و آماده بود.امروز ایران اسلامی در جایگاهی از اقتدار قرار دارد که در طول تاریخ بی‌سابقه است. هیمنه آمریکا دو بار در برابر ایران شکسته شده و رژیم صهیونیستی نیز برای نخستین‌بار در تاریخ، با شکست‌های پیاپی و ویرانگر مواجه شده است. گذشته نشان می‌دهد که حتی ائتلاف شش کشور عربی علیه اسرائیل در چند روز به شکست انجامید، اما امروز جمهوری اسلامی ایران به‌تنهایی ضرباتی زده که دشمن را از توازن خارج کرده و او را به مرز فروپاشی کشانده است.صلح، اگر با هوشیاری، شرایط روشن و ضمانت اجرا همراه باشد، می‌تواند به نفع ملت‌ها باشد. اما صلحی که با غفلت و ساده‌انگاری همراه شود، خود بهانه‌ای برای فتنه‌گری جدید خواهد بود. در برابر دشمنی که به‌هیچ‌وجه پایبند اصول نیست، تنها راه، عزت، احتیاط و آمادگی کامل است.

اینفوگرافی

عکس روز

علی زارعی

رطب ها آماده برداشت

کاریکاتور

اسوال

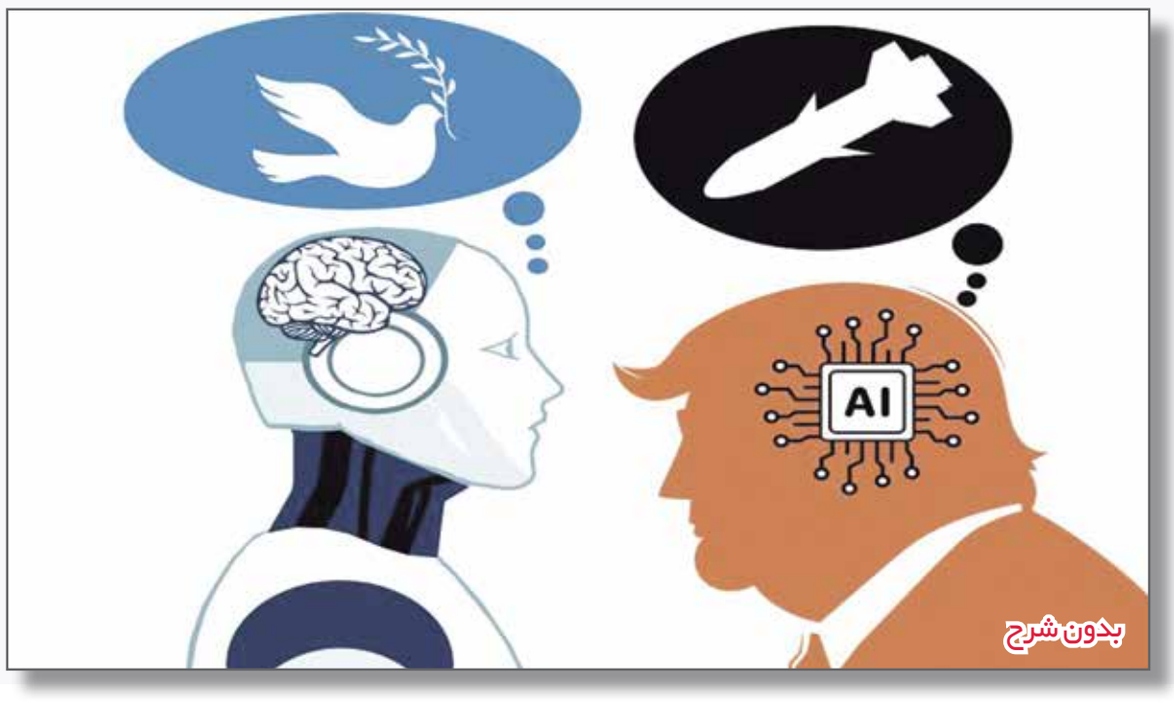

بدون شرح