روزنامه منطقه جنوب کشور

دریا

سه شنبه ۱۶ اردیبهشت ۱۴۰۴ ۸ ذی القعده ۱۴۴۶
سال بیست و چهارم شماره ۴۷۱۵
۸ صفحه ۱۰۰۰۰ تومان

پست الکترونیکی: daryanews_bnd@yahoo.com

آبا بتن ساحل
Aba Beton Sahel
تولید و عرضه بتن آماده
دفترمرکزی: ۳۲۲۱۲۸۲۸-۳۲۲۱۲۹۲۹
کارخانه: ۳۱-۳۲۵۶۱۰۳۰
آدرس: بندرعباس- بلوار امام خمینی نرسیده به میدان شهدا نبش خیابان دانش ساختمان بنی هاشمی واحد ۲

اتحاد در سایه کمبودها
روایت فاجعه بندر شهید رجایی

صفحه ۳ را بخوانید

عکس: محمد رسول مرادی

خواسته تجار زیان دیده انفجار از مسئولان دولتی وقضایی؛

تسریع در پرداخت خسارات فعالان اقتصادی در انفجار

رئیس کل دادگستری هرمزگان :ظرف یک هفته تا ۱۰ روز آینده، همه خسارات وارده به تجار جبران می شود

● تسریع در فرآیند برآورد خسارت با استناد به مدارک صاحبان کالا و اسناد سازمان بنادر، شناسایی منابع مالی و تسریع در جبران خسارات، پرداخت خسارات متناسب با میزان زیان وارده، جبران خسارت کامیون‌داران فاقد بیمه و تنفس در بازپرداخت بدهی‌ها، افزایش مهلت و تقسیط بدهی‌های مالیاتی و ارائه بسته‌های حمایتی مالیاتی و افزایش مهلت پرداخت بدهی بیمه برای کارگران شاغل در مناطق آسیب‌دیده بخشی از پیشنهادات صفا برای تسریع در جبران خسارات حادثه اخیر بود.

صفحه ۸ را بخوانید

تیترهای امروز

هرمزگان در آتش گرما و بی‌تدبیری می‌سوزد
۳

مدیر کل آموزش و پرورش هرمزگان در مراسم استانی گرامیداشت روز معلم خبر داد
افزایش ۲۱۸ نفری ظرفیت پذیرش دانشگاه فرهنگیان در هرمزگان
۱

جباری:
وزیر نیرو را برای قطعی برق به مجلس خواهم کشاند
۳

با نگاهی بر عملکرد فروردین هرمز مشخص شد
رشد تمام قد فولاد هرمزگان در تولید و فروش محصول
۴

زیر آوار بی‌تفاوتی؛ هشدار درباره نابودی دسته‌جمعی محرومان هرمزگان!
بمب ساعتی که صدایش را نمی‌شنوند
۲

رئیس کل دادگستری هرمزگان:
آمار نهایی جانباختگان حادثه بندر شهید رجایی ۵۷ نفر است
۶

مدیرکل آموزش و پرورش هرمزگان در مراسم استانی گرامیداشت روز معلم خبر داد

افزایش ۲۱۸ نفری ظرفیت پذیرش دانشگاه فرهنگیان در هرمزگان

یعقوب رستمی/دریا
yaghob.rostami22@gmail.com

گزارش اختصاصی // مدیرکل آموزش و پرورش هرمزگان از افزایش ۲۱۸ نفری سهمیه پذیرش دانشگاه فرهنگیان نسبت به سال گذشته خبر داد.

مراسم گرامیداشت هفته معلم در هرمزگان با حضور مشاور وزیر آموزش و پرورش، مدیرکل آموزش و پرورش هرمزگان، مرادی و جراره نمایندگان مردم هرمزگان درمجلس شورای اسلامی، امام جمعه اهل سنت بندرعباس و دیگر مسئولان و جمعی از معلمان و جامعه فرهنگی در سالن اجتماعات شرکت گاز برگزار شد.

● نقش معلم در شکل گیری نسل آینده

احمد مرادی، نماینده مردم هرمزگان در مجلس شورای اسلامی، در مراسم گرامیداشت هفته معلم، ضمن تبریک این هفته و گرامیداشت مقام معلم، از تلاش‌های بی‌وقفه معلمان و خیرین در راستای تعلیم وتربیت و توسعه زیرساخت‌های آموزشی قدردانی کرد. وی با اشاره به نقش معلمان در شکل‌گیری نسل آینده‌ساز، اظهار داشت: «هر جایگاهی که امروز داریم، مرهون زحمات معلمان دلسوزی است که از وقت، وجود و تمام هستی خود برای تربیت ما گذشتند. دست معلمان، همچون دست پدران و مادران، شایسته تکریم و بوسه است.» مرادی با تشکر از منوچهر ضیایی، مدیرکل آموزش و پرورش هرمزگان، و همکاران وی، از خیرین نیز به‌عنوان همراهان همیشگی دولت در نقاط محروم کشور قدردانی کرد و گفت: «خیرین با حمایت‌های خود، وظیفه دینی، اخلاقی و انسانی‌شان را به بهترین شکل انجام داده‌اند و سازه‌های آموزشی ساخته‌شده توسط آنها، منشأ خیر و برکت است.» وی در بخش دیگری از سخنان خود، ضمن تسلیت به خانواده‌های جان‌باختگان و آرزوی شفای عاجل برای مجروحان حوادث اخیر، به‌ویژه حادثه دلخراش بندر شهید رجایی، بر لزوم برخورد قانونی با مقصران تأکید کرد و افزود: «مردم هرمزگان و ایران نشان داده‌اند که در سختی‌ها کنار یکدیگرند، اما باید با عبرت از این حوادث، تدابیر لازم را برای پیشگیری از تکرار آنها اتخاذ کنیم. هر مسئول در هر جایگاهی باید با صداقت، تلاش و برنامه‌ریزی، وظیفه قانونی، اخلاقی و انسانی خود را انجام دهد.» مرادی با اشاره به حضور خود در منطقه سیاهو و دیدار با معلمان، بر اهمیت تربیت دانش‌آموزان مطالبه‌گر تأکید کرد و گفت: «تماس یک دانش‌آموز کلاس هشتم قشمی که با شجاعت مطالبات خود را در حوزه آموزش و پرورش مطرح کرد، نشان‌دهنده تأثیر معلمان در پرورش نسلی آگاه و مطالبه‌گر است. این روحیه باید تقویت شود تا دانش‌آموزان بتوانند مسائل فرهنگی، آموزشی و اجتماعی را با جسارت پیگیری کنند.» وی همچنین به مشکلات معلمان، از جمله مسائل مربوط به رتبه‌بندی و هزینه‌های بالای رفت‌وآمد در مناطق محروم مانند سیاهو اشاره کرد و افزود: «معلمانی که روزانه مسافت‌های طولانی را با هزینه‌های بالا طی می‌کنند، نباید از حقوق خود برای این امر هزینه کنند. این مسائل باید به‌صورت ملی و با همکاری دولت و خیرین حل شود.» مرادی در پایان، با تأکید بر نقش آموزش و پرورش در توسعه پایدار، از همه خواست تا با حمایت از معلمان و دانش‌آموزان، زمینه‌ساز آینده‌ای روشن برای کشور باشند. وی افزود: «هفته معلم فرصتی است تا با عمل به وظایف خود، حرمت این جایگاه رفیع را حفظ کنیم.»

● تشریح اولویت‌های وزارت آموزش و پرورش

مصیب‌زاده، مشاور وزیر آموزش و پرورش نیز در این مراسم با تشریح اولویت‌های این وزارتخانه در دولت چهاردهم که با حمایت ویژه رئیس‌جمهور همراه است، اظهار داشت: آموزش و پرورش در دولت چهاردهم با تمرکز بر چند محور اصلی، در راستای تحول و پیشرفت نظام آموزشی کشور گام برمی‌دارد. این اولویت‌ها نافی تلاش‌های سایر بخش‌های آموزش و پرورش نبوده، بلکه به‌عنوان پروژه‌های محوری در حال پیگیری است.مصیب‌زاده با اشاره به تأکید رهبر معظم انقلاب بر سند تحول بنیادین، گفت: این سند با ۱۴۷ برنامه عملیاتی، محور اصلی فعالیت‌های وزارتخانه است. دو پروژه پیشران در این سند شامل اصلاح روش‌های آموزشی و برنامه درسی ملی با هدف فاصله گرفتن از آموزش حافظه‌محور و حرکت به سمت مهارت‌محوری و تعامل‌محور است. وی افزود: مهارت‌هایی نظیر گوش دادن، کار گروهی، و تعامل با دانش‌آموزان، که در سخنان معلمان و فعالان پرورشی نیز برجسته شده، نشان‌دهنده ضرورت این تحول است.مشاور وزیر با اشاره به شعارهای رئیس‌جمهور در زمینه عدالت آموزشی، اظهار کرد: عدالت آموزشی از دو منظر فضا و تجهیزات و کیفیت آموزش، به‌ویژه در مدارس دولتی، پیگیری می‌شود. این موضوع به‌عنوان یکی از زیرساخت‌های کلیدی آموزش و پرورش مورد توجه قرار دارد.مصیب‌زاده با ابراز تأسف از هزینه‌های بالای درمان آسیب‌های اجتماعی، تأکید کرد: سرمایه‌گذاری در برنامه‌های آموزشی و پرورشی می‌تواند نیاز به هزینه‌های درمانی را کاهش دهد.وی افزود: پیشگیری از آسیب‌های اجتماعی از طریق تقویت فعالیت‌های پرورشی و مهارتی در اولویت قرار دارد.وی همچنین توجه ویژه به فعالیت‌های قرآنی و نماز، تقویت تعلیم و تربیت در دوره کودکی و ابتدایی، توسعه دانشگاه فرهنگیان به‌عنوان محور تحول نیروی انسانی، و بهره‌گیری از فناوری اطلاعات به‌ویژه هوش مصنوعی اشاره کرد. مصیب‌زاده هشدار داد که عدم تسلط بر فناوری‌های نوین، آموزش و پرورش را از دانش‌آموزان عقب خواهد انداخت.

● کمیسیون آموزش عمومی قرآن

مشاور وزیر در بخش دیگری از سخنان خود به نقش آموزش و پرورش در منشور توسعه فرهنگ قرآنی اشاره کرد و گفت: کمیسیون آموزش عمومی قرآن کشور، که مسئولیت آن به آموزش و پرورش سپرده شده، با همکاری نهادهایی نظیر وزارت فرهنگ و ارشاد اسلامی و شورای توسعه فرهنگ قرآنی، به‌ویژه در استان‌هایی مانند هرمزگان، در حال فعالیت است. وی از تلاش‌های مشترک علمای شیعه و سنی و فعالان قرآنی در این زمینه تقدیر کرد.

● اصلاح فرهنگ مدرسه بر اساس سند تحول بنیادین

منوچهر ضیایی، مدیرکل آموزش و پرورش هرمزگان نیز در این مراسم ضمن عرض تبریک به معلمان پرتلاش و گرامیداشت یاد استاد بزرگ، شهید مرتضی مطهری، بر لزوم اصلاح فرهنگ مدرسه با تکیه بر آموزه‌های سند تحول بنیادین آموزش و پرورش تأکید کرد. وی اظهار داشت: «سند تحول بنیادین، میثاقی است که ما را به بازنگری در روش‌های تدریس، توجه به ویژگی‌های روحی و روانی دانش‌آموزان، و ایجاد فضایی برای مشارکت و پرسشگری دانش‌آموزان ملزم می‌کند. این کار تنها به اراده معلمان بستگی دارد و هیچ هزینه‌ای جز حساسیت نسبت به تربیت نسل آینده‌ساز ندارد.» ضیایی با ابراز همدردی با بازماندگان حوادث اخیر و آرزوی شفا برای مجروحان، افزود: «جامعه فرهنگی استان در غم از دست دادن عزیزان شریک است و یاد این عزیزان در همه مدارس گرامی داشته خواهد شد.» وی همچنین هفته معلم را به همه همکاران فرهنگی تبریک گفت و از زحمات دلسوزانه

آنها در طول سال تحصیلی قدردانی کرد.مدیرکل آموزش و پرورش هرمزگان با اشاره به اولویت عدالت آموزشی در دولت و تأکید رئیس‌جمهور، بر این موضوع، از نهضت مدرسه‌سازی در استان خبر داد و گفت: «در فاز نخست، ساخت ۲۳۵ مدرسه با نگاه عدالت‌محور هدف‌گذاری شده که ۳۰ مدرسه به توسعه آموزش‌های مهارتی در هنرستان‌ها اختصاص یافته است. این نهضت با همراهی خیرین و بنگاه‌های اقتصادی ادامه خواهد داشت و ما دست خیرین را به گرمی می‌فشاریم.» وی در ادامه به برنامه‌های هفته معلم اشاره کرد و گفت: «برنامه‌های امسال با هدف حفظ شأن و کرامت معلمان طراحی شده است. نشست‌های رو در رو با معلمان و نمایندگان آنها در مناطق مختلف برگزار می‌شود تا از نظرات و تجربیاتشان بهره‌مند شویم. همچنین، تجلیل از خانواده ۳۹ شهید فرهنگی، تکریم معلمان چندپایه و بازنشستگان، و انتخاب ۱۷۶ معلم منتخب در مناطق و ۹ نفر در سطح استان از جمله برنامه‌هاست.» ضیایی از سارا حجازی، معلم دبستان شهید اکبری‌زاده، به‌عنوان معلم نمونه کشوری نام برد که در مراسم ملی حضور دارد.ضیایی، آموزش و پرورش را قلب تپنده توسعه کشور خواند و از همه نهادها، خیرین و معتمدان خواست تا با حمایت از آموزش و پرورش، در تربیت و آموزش نسل آینده‌ساز سهیم باشند. وی تأکید کرد: «آینده‌ای روشن و توسعه پایدار در گرو نشاط و امید دانش‌آموزان و معلمان است. هرچه این عزیزان باانگیزه‌تر باشند، جامعه‌ای امیدوارتر و پیشرفته‌تر خواهیم داشت. مدیرکل آموزش و پرورش هرمزگان از افزایش ۲۱۸ نفری سهمیه پذیرش دانشگاه فرهنگیان نسبت به سال گذشته خبر داد و گفت : امسال ۱۱۴۸ نفر در این دانشگاه پذیرش خواهند شد، که فرصت بیشتری برای داوطلبان پایه دوازدهم و پشت‌کنکوری‌ها فراهم می‌کند. این افزایش ظرفیت، بخشی از برنامه‌های توسعه آموزش و پرورش استان است که با هدف تأمین نیروی انسانی متخصص و ارتقای کیفیت آموزشی اجرا می‌شود. لازم به ذکر است در پایان از معلمان مدیران نمونه و خانواده شهدا تجلیل به عمل آمد.

مدیر کل بیمه سلامت هرمزگان خبر داد

رونمایی از سامانه پاسخگویی به ناشنوایان و کم شنوایان

گروه خبر // مدیر کل بیمه سلامت هرمزگان از رونمایی سامانه پاسخگویی به ناشنوایان و کم شنوایان در پورتال مرکزی سازمان بیمه سلامت ایران خبرداد.

به گزارش خبرنگار دریا ؛ دکتر علی علیزاده مدیرکل بیمه سلامت هرمزگان گفت: در راستای رسالت اجتماعی سازمان بیمه سلامت ایران، در روز یکم اردیبهشت ماه ۱۴۰۴ در همایش ملی دستاوردهای ادغام برنامه سلامت گوش و شنوایی در نظام سلامت کشور، ازدرگاه ارتباطی جدیدی برای برقراری ارتباط دو سویه و خدمت رسانی به افراد ناشنوا و کم شنوا تحت عنوان سامانه « اشارک» رونمایی گردید. وی افزود، هم‌اینک این سامانه در حال خدمت رسانی (خدمات مشاوره و ارائه خدمات غیر حضوری) به این گروه از عزیزان می‌باشد. مخاطبان محترم می توانند از طریق صفحه اصلی پورتال رسمی سازمان بیمه سلامت ایران، به درگاه ارتباطی «اشارک» https://caic.ihio.gov.ir دسترسی پیدا کنند.شایان ذکر است راهنمای بهره‌برداری از این درگاه ارتباطی در صفحه اصلی سامانه درج شده است.

آگهی مناقصه عمومی تأمین انواع فلنج قالب
شرکت فولاد کاوه جنوب کیش (سهامی عام)
SKS شرکت فولاد کاوه جنوب کیش
South Kaveh Steel Co
آگهی شماره T-۱۴۰۴۱۳۱۹۶۳
شرکت فولاد کاوه جنوب کیش(سهامی عام) در نظر دارد نسبت به **تأمین انواع فلنج قالب (فلنج روغن قالب ، فلنج آب قالب، فلنج پایین قالب، فلنج انتهایی شیکر فیوم فولادسازی)**(مطابق موارد مندرج در اسناد) از طریق مناقصه عمومی دو مرحله‌ای از تأمین‌کنندگان توانمند دعوت نماید. متقاضیان می‌توانند برای اطلاع از شرایط مناقصه و جهت خرید اسناد مناقصه از تاریخ چاپ آگهی تا پایان وقت اداری روز **یکشنبه مورخ ۱۴۰۴/۰۲/۲۱** به وب سایت شرکت فولادکاوه جنوب کیش به نشانی WWW.SKSCO.IR (قسمت خرید و فروش بخش مناقصه های جاری) مراجعه نمایند. ۱۴۰۴/۰۳۷
روابط عمومی شرکت فولاد کاوه جنوب کیش (سهامی عام)

نمایندگی روزنامه دریا در جاسک
عبدالمجید مرادی
شماره تماس: ۰۹۱۷۳۶۵۲۴۹۶
دریا

خبر

سرلشکر سلامی:

سپاه برای حل مشکلات بندر شهید رجایی کنار مردم است

● گروه سیاسی // فرمانده کل سپاه پاسداران با تشریح اقدامات سپاه در امدادرسانی به حادثه‌دیدگان بندر شهید رجایی، گفت: تا پایان حل این مشکل برای کمک به مردم در منطقه حضور داریم. سردار حسین سلامی در حاشیه «مراسم بزرگداشت هفته عقیدتی سپاه» در جمع خبرنگاران درباره آخرین اقدامات سپاه در جریان حادثه بندر شهید رجایی بندرعباس اظهار کرد: سپاه تا پایان حل این مشکل در امدادرسانی و کمک به مردم منطقه حضور دارد.سرلشکر سلامی افزود: نیروی هوافضای سپاه با به‌کارگیری هواپیمای «ایلیوشین ۷۶» و بالگردهای خود در اطفاء حریق نقش ویژه‌ای داشت.وی ادامه داد: همچنین نیروی دریایی سپاه با همه امکانات خود در جنوب برای امدادرسانی اقدام کرد و اقدامات خوبی را در این زمینه انجام داد.به گزارش ایسنا، فرمانده کل سپاه تاکید کرد: سپاه استان هرمزگان نیز که در منطقه حضور دارد، از امکانات و تجهیزات خود برای امدادرسانی در حادثه بندر شهید رجایی استفاده کرده است.

اصغر جهانگیری سرپرست اداره کل پدافند غیر عامل استانداری هرمزگان شد

● گروه سیاسی // با حکم استاندار هرمزگان «اصغر جهانگیری» به سمت سرپرست اداره کل پدافند غیر عامل استانداری هرمزگان منصوب شد.به گزارش فارس ، با حکم استاندار هرمزگان «اصغر جهانگیری» به سمت سرپرست اداره کل پدافند غیر عامل استانداری هرمزگان منصوب شد.در متن این حکم انتصاب آمده؛ نظر به تعهد، سوابق و تجارب جنابعالی ، به موجب این حکم به عنوان سرپرست اداره کل پدافند غیر عامل استانداری هرمزگان « منصوب می گردید.در ادامه این متن آمده؛ «انتظار است با تکیه بر الطاف خداوند سبحان در اجرای سیاستهای کلی رهبر معظم انقلاب (مدظله العالی)، میثاق حکمرانی جناب آقای دکتر پزشکیان ریاست محترم جمهوری اسلامی ایران، برنامه هفتم پیشرفت و توسعه و در چهارچوب سیاستهای دولت چهاردهم، با رعایت منشور اخلاقی کارگزاران دولت «وفاق ملی» و استفاده از ظرفیتهای در اختیار در انجام شایسته وظائف محوله، افزایش رضایتمندی مردم و تقویت سرمایه اجتماعی نظام اسلامی و در مسیر تحقق عدالت ، مجدانه تلاش نمائید.توفیق روز افزون شما را در دوران خطیر خدمت بویژه کمک به ارتقا وضعیت ایمنی و امنیتی استان در حوزه مهم پدافند غیر عامل از خداوند متعال خواستارم».ماهها بود که این پست خالی بود.

سیاسی

تحرکات خارجی و واکنش‌های داخلی به مذاکرات ایران و آمریکا

گروه سیاسی //از آغاز مذاکرات غیرمستقیم ایران و آمریکا بر سر برنامه هسته‌ای احتمال هرگونه توقف و اخلال در مسیر پیش‌بینی می‌شد چراکه علاوه بر سوءظن نسبت به طرف آمریکایی، نیروهایی در خارج کشور بودند که تلاش داشتند به‌هرطریقی شده مانع از دستیابی به توافق خوب شوند.

دور بعدی مذاکرات غیرمستقیم ایران و آمریکا که قرار بود شنبه ۱۳ اردیبهشت در رم برگزار شود، به‌دلایلی به زمان دیگری موکول شد؛ هم‌چنین قرار بود روز جمعه سید عباس عراقچی وزیر امور خارجه کشورمان با سه کشور اروپایی عضو برجام نشست مشترکی داشته باشد که آن هم لغو شد.رفتارهای هفته گذشته حاکمان آمریکا همچون تحریم هفت نهاد فعال در تجارت فرآورده‌های نفتی و پتروشیمی ایران و رفتارها و گفتارهای ضدونقیض مقامات آمریکا، موجب تشدید بی‌اعتمادی نسبت به جدیت آن‌ها برای پیشبرد مسیر دیپلماسی شده است.

از زمان شروع مذاکرات غیرمستقیم بین دو کشور بر سر برنامه هسته‌ای ایران، احتمال هرگونه توقف و اخلال در این مسیر پیش‌بینی می‌شد چراکه علاوه بر سوءظن نسبت به طرف آمریکایی، نیروهایی در خارج کشور بودند که تلاش داشتند به‌هرطریقی شده مانع از دستیابی ایران به یک توافق خوب شوند.از ابتدا سه جریان بیرونی مخالف به نتیجه رسیدن این مذاکرات بودند و علیه آن هراقدامی کرده و می‌کنند؛ یکی اتحاد مصلحتی میان دموکرات‌های آمریکا و دولت اوباما و بایدن با کارگزاران دولت قبلی ترامپ مانند امثال پمپئو و جان بولتون است که تلاش می‌کنند با بزرگ‌نمایی برنامه هسته‌ای ایران مانع از هرگونه توافقی بشوند؛ چرا که میراث دولت اوباما که همان برجام بود توسط ترامپ از بین رفت و نباید توافق دیگری به نام ترامپ ثبت شود.هم‌چنین کشورهای اروپایی که احساس کنار گذاشته شدن از مذاکرات را دارند، با انگیزه تخریب آن وارد عمل شدند؛ اروپا از زمان مذاکرات سعدآباد خود را پل ارتباطی ایران و غرب می‌دانست اما متأسفانه نتوانستند اعتبار خود را حفظ کنند و با تحریم‌های آمریکا همراهی کردند و مقصر این کنار گذاشته شدن نیز عملکرد خودشان دانسته می‌شود.

بین کشورهای اروپایی نقش اخلالگرانه فرانسه بیش از همه پررنگ است و وزیر امور خارجه دولت مکرون به‌تازگی مدعی شده است ایران در «آستانه توسعه سلاح هسته‌ای» است؛ البته این اظهارنظر با واکنش منفی سخنگوی دستگاه دیپلماسی ایران روبه‌رو شد.اما دسته سوم رژیم صهیونیستی و عوامل وابسته به آن میان ایرانیان خارج از کشور است که تلاش می‌کنند؛ در هفته‌های گذشته بیشترین تولید محتوا علیه مذاکرات و تیم مذاکره‌کننده در روزنامه‌های اسرائیلی بود که سعی در بزرگ‌نمایی از خطرات ایران و القای ساده‌بینی آمریکایی را دارند.رسانه‌های فارسی‌زبان وابسته به اسرائیل مانند ایران‌اینترنشنال در همان خط رسانه‌های اسرائیلی حرکت می‌کردند و چهره‌هایی همچون رضا پهلوی و سلطنت‌طلبان با تخطئه مذاکرات، دشمن را به جنگ با ایران تشویق می‌کردند، این خط صهیونیستی حتی در هیئت حاکمه آمریکا هم وجود دارد و جناح رادیکال تلاش می‌کند هرگونه توافقی را نفی کند و زیر سؤال ببرد.از ابتدای شروع مذاکرات شاهد بودیم علاوه بر جوّ خارجی علیه آن، در داخل نیز اظهارات گاه شتابزده و غرض‌ورزانه، سعی در منحرف کردن اذهان عمومی نسبت به مسئله مذاکرات داشت؛ از یک‌سو یک گروه دائم در حال زیر سؤال بردن اقدام دستگاه دیپلماسی بودند و اصل مذاکره را نفی می‌کردند و یک عده نیز با باور کردن شایعات حول مذاکرات همچون بازگشایی سفارتخانه‌ها و یا سرمایه‌گذاری آمریکا در ایران، توقعات را در سطح عمومی نسبت به آنچه در مسقط و رم در حال رخ‌دادن بود، بالا بردند؛ آن‌هم نسبت به دشمنی که چهار دهه با او سابقهٔ زدوخورد داریم و کارنامه سیاهی در بدعهدی دارد و نمی‌توان به مذاکره با وی خوشبین بود.

با وجود این، خوشبختانه به‌خلاف گفت‌وگوهای برجام که دولت وقت به‌شدت همه‌چیز را به نتیجه مذاکرات گره زده بود و تیم مذاکره‌کننده هم تلاش در بزرگ‌نمایی از آنچه در جریان بود داشت، در این دور مذاکره شاهد انسجام ملی و حاکمیتی و مواضع یکسان و ثابت در اکثر مسئولان بودیم و تلاش شد تا به‌دور از هیاهو و جنجال، هیئت نمایندگی جمهوری اسلامی این کار را پیش ببرد، چراکه اگر طرف مقابل احساس کند که افکار عمومی کشور معطل مذاکره شده است، ممکن است رویکردهای خود را در ادامه تغییر دهد.با توجه به اینکه دور بعدی مذاکرات که قرار بود روز شنبه در رم در جریان باشد و به زمان دیگری موکول شده است؛ مواضع اخیر هیئت حاکمه آمریکا نشان می‌دهد ممکن است آن‌چه توقع ماست تحقق پیدا نکند.

در صورت وقوع هر اتفاقی برای ادامه مذاکرات و حتی به نتیجه نرسیدن آن، علاوه بر حاشیه‌سازی غربی‌ها و جریان ضدایران، باید مراقب دو رویکرد در داخل بود؛ یک‌دسته که ممکن است به‌محض توقف مذاکرات و به نتیجه نرسیدن آن، روی به تسویه حساب‌های سیاسی بیاورند و با بیان جملاتی همچون «آمریکا از اول قابل اعتماد نبود» و «ما گفتیم مذاکره نکنید» و... خواسته یا ناخواسته سعی در تضعیف دولت و هیئت مذاکره‌کننده برای بهره‌برداری سیاسی کنند و در مقابل نیز گروهی هستند که تلاش خود را به‌کار می‌بندند تا نظام را مقصر جلوه دهند و کوتاه نیامدن ایران از خطوط قرمز و بی‌ارزش توصیف کردن آن‌ها را عامل شکست مذاکرات معرفی کنند.

در برابر این دو رویکرد و هم‌چنین دشمنان خارجی مذاکرات، باید با تمرکز بر منافع ملی و حفظ عزت کشور، اقدام دستگاه دیپلماسی را به‌نحوی مدیریت کرد که خللی در اداره امور پیش نیاید؛ این دقیقاً همان زاویه نگاه رهبری به مذاکرات غیرمستقیم است که در دیدار مسئولان ارشد سه قوه به آن اشاره کردند و با تأکید بر ادامه فعالیت‌ها در کشور در همه زمینه‌های صنعتی، اقتصادی، سازندگی، فرهنگی و اجرای پروژه‌های بزرگ، گفتند: هیچ‌کدام از این مسائل با گفت‌وگوهای عمان هیچ ارتباطی ندارد.

رهبر معظم انقلاب اسلامی با بیان اینکه «در گام‌های اول تصمیم کشور به مذاکره خوب کار شده است، بعد از این هم باید با دقت حرکت کرد ضمن اینکه خطوط قرمز برای ما و برای طرف مقابل کاملاً روشن است.»؛ بر این نکته تصریح کردند: مذاکرات ممکن است به نتیجه برسد یا نرسد، ما هم به این گفت‌وگوها نه «خیلی خوش‌بین» و نه «خیلی بدبین» هستیم، البته به طرف مقابل خیلی بدبین هستیم اما به توانایی‌های خود خوش‌بینیم./ قدس آنلاین

پزشکیان بر مقابله سریع با رانت و قاچاق تأکید کرد

گروه سیاسی // رئیس جمهور در جلسه هیئت دولت بر اجرای سریع‌تر برنامه‌های راهبردی دولت در مسیر تحقق حکمرانی هوشمند و ابزارهایی مؤثر در مقابله با فساد، رانت و قاچاق تأکید کرد.

هفتاد و پنجمین جلسه هیئت دولت، به ریاست مسعود پزشکیان، رئیس‌جمهور، برگزار شد.در این جلسه، گزارش طرح حکمرانی هوشمند و دیجیتال که به همت وزارت دفاع و پشتیبانی نیروهای مسلح تدوین شده، مورد بحث و بررسی اعضای کابینه قرار گرفت.رئیس‌جمهور در این زمینه، اجرای طرح «خودروهای متصل» را در راستای پایش هوشمند رفتار ترافیکی رانندگان و افزایش دوربین‌های جاده‌ای را اقدامی مؤثر در کاهش تخلفات و تصادفات دانست.پزشکیان، همچنین با اشاره به اهمیت سامانه‌هایی نظیر «کاداستر» (مدیریت الکترونیکی املاک)، «جی‌نف» (هویت‌بخشی به مکان‌ها) و اجرای ماده ۱۶۹ مکرر قانون مالیات‌ها، این اقدامات را از جمله برنامه‌های راهبردی دولت در مسیر تحقق حکمرانی هوشمند و ابزارهایی مؤثر در مقابله با فساد، رانت و قاچاق عنوان و بر ضرورت تسریع در گردآوری داده‌های لازم و اجرای عملیاتی این طرح‌ها تأکید کرد.در ادامه جلسه، احمد میدری وزیر تعاون، کار و رفاه اجتماعی گزارشی از برنامه‌های متنوع هفته کارگر و استقبال پرشور جامعه کارگری از این برنامه‌ها، به‌ویژه مراسم روز کارگر با حضور رئیس‌جمهور، ارائه کرد. همچنین رئیس سازمان حج و زیارت، گزارشی از آخرین وضعیت برنامه‌ریزی‌ها، هماهنگی‌ها و اقدامات مرتبط با اعزام زائران به حج تمتع و موضوعات باقی‌مانده در این حوزه ارائه داد. به گزارش قدس آنلاین ؛ در بخش دیگری از این نشست، سیدعباس عراقچی وزیر امور خارجه نیز گزارشی از آخرین

وضعیت مذاکرات غیرمستقیم جمهوری اسلامی ایران و ایالات متحده آمریکا به استحضار رئیس جمهور و هیئت وزیران رساند.

یادداشت

زیر آوار بی‌تفاوتی؛ هشدار درباره نابودی دسته‌جمعی محرومان هرمزگان!

بمب ساعتی که صدایش را نمی‌شنوند

علی زارعی/دریا
daryaz1359@gmail.com

استان هرمزگان، به‌ویژه شهر بندرعباس، با بافت فرسوده‌ای که نیمی از شهر را دربرگرفته، به‌صورت تدریجی به سمت فاجعه‌ای انسانی پیش می‌رود. خانه‌هایی که دیوارهایشان ترک‌خورده، سقف‌هایی که هر لحظه احتمال ریزش دارند، و کوچه‌هایی که حتی آمبولانس و ماشین آتش‌نشانی نمی‌توانند از آن‌ها عبور کنند، همه نشانه‌های یک فاجعه قریب‌الوقوع هستند. این یادداشت به دنبال افشای بی‌عدالتی ساختاری و مطالبه‌گری از مسئولان است که تاکنون چشم‌های خود را بر این بحران بسته‌اند.

۱. بافت فرسوده: زخمی که هر روز عمیق‌تر می‌شود

– آمار تکان‌دهنده: بیش از ۵۰ % بندرعباس و بخش‌های وسیعی از استان هرمزگان را بافت‌های فرسوده تشکیل داده‌اند.

– سکونت چندنسلی: در بسیاری از این خانه‌ها، ۳ نسل (پدربزرگ، فرزندان، نوه‌ها) زیر یک سقف زندگی می‌کنند، زیرا توان مالی برای اجاره یا خرید مسکن جدید را ندارند.

– تخریب تدریجی: بارندگی‌های شدید، زمین‌لرزه‌های کوچک، و حتی گذر زمان باعث شده‌اند که برخی دیوارها خودبه‌خود فروبریزند.

هشدار: اگر امروز اقدامی نشود، فردا شاهد انفجار تخریبی خواهیم بود؛ نه انفجاری از نوع بمب، بلکه فروپاشی دسته‌جمعی ساختمان‌ها که جان هزاران نفر را خواهد گرفت.

۲. معابر تنگ و تاریک: دام مرگ برای محرومان

– آتش‌سوزی‌های کشنده: در سال‌های اخیر، ده‌ها مورد آتش‌سوزی در این محلات رخ داده، اما به دلیل عدم دسترسی ماشین‌های آتش‌نشانی، خانه‌ها کاملاً خاکستر شده‌اند. –مرگ بیماران: آمبولانس‌ها نمی‌توانند به بسیاری از کوچه‌ها برسند و بیماران در مسیر انتقال جان می‌بازند.

– پاتوق جرم و مواد مخدر: تاریکی و تنگی معابر، این مناطق را به مأمن معتادان و اوباش تبدیل کرده است.

سؤال از مسئولان: آیا باید منتظر بمانیم تا یک آتش‌سوزی بزرگ یا زلزله کوچک، صدها نفر را زنده‌به‌گور کند؟

۳. بی‌تفاوتی مسئولان،سکوت قبل از طوفان

– نقش صنایع و نهادها: صنایع بزرگ و کوچک استان مسئولیت اجتماعی دارند، اما تاکنون اقدام مؤثری در این بخش نکرده‌اند.

– تاریخ تکرار می‌شود: حادثه انفجار بندر شهیدرجایی باید درس عبرتی باشد، اما گویا هیچ‌کس از آن درس نمی گیرد.

– پشیمانی بی‌فایده: وقتی فاجعه رخ دهد و مردم زیر آوار بمانند، دیگر پشیمانی سودی ندارد.

مطالبه اصلی: –بازگشایی فوری معابربرای دسترسی اورژانسی.

– نوسازی بافت فرسوده با مشارکت دولت، نهادهای انقلابی، و خیرین.

– اختصاص بودجه اضطراری برای جلوگیری از فاجعه.

۴. راه‌حل‌های فوری: قبل از آنکه دیر شود

۱. تشکیل کارگروه ویژه متشکل از نمایندگان دولت، مجلس، و سازمان‌های مردمی.

۲. اجبار صنایع به پرداخت مالیات اجتماعی برای نوسازی محلات.

۳. استفاده از ظرفیت بسیج سازندگی و گروه‌های جهادی برای بازسازی.

۴. شتاب‌دهی به طرح‌های مسکن محرومان با اولویت بندرعباس.

*** انقلاب در مدیریت بحران یا مرگ خاموش؟**

اگر امروز اقدام نشود، فردا رسانه‌ها از کشته‌شدگان دسته‌جمعی گزارش خواهند داد و مسئولان همان حرف‌های تکراری را می‌زنند:

– «ما نمی‌دانستیم!» – «کمبود بودجه داشتیم!»

– «تقصیر خود مردم بود!» اما این بار، دیگر بهانه‌ها پذیرفته نیست.

محرومان هرمزگان به جای آوار سنگ، شایسته زندگی انسانی هستند!

* **هشدار نهایی:** «فاجعه نزدیک است؛ یا امروز اقدام کنید، یا فردا شاهد مرگ بی‌گناهان باشید.»

دادنامه

پرونده کلاسه ۱۴۰۴۴۰۹۲۰۰۰۰۱۵۳۶۰۹ شعبه دادگاه اصل ۴۹ قانون اساسی استان هرمزگان تصمیم نهایی شماره ۱۴۰۴۴۰۳۹۰۰۰۰۲۴۵۷۲۵ . شاکی : ستاد اجرائی فرمان حضرت امام (ره) به نشانی استان تهران – شهرستان تهران – شهر تهران – خالد– اسلامبولی –کوچه– ۱۷ ستاد – اجرایی فرمان امام (ره) با نمایندگی آقای احسان کشاورز فرزند احمد . اتهام : شکایت بر خلاف واقع در دعاوی اصل ۴۹ قانون اساسی .

گردشکار: بتاریخ سوم اردیبهشت ماه یکهزار و چهارصد و چهار پرونده کلاسه فوق تحت نظر است دادگاه به تصدی امضاء کننده ذیل تشکیل است ملاحظه می گردد از نمایندگی محترم ستاد اجرائی فرمان حضرت امام (ره) در استان مکاتبه ای به شماره ۱۸۱/۱۸۸۵۱۱/ن مورخه ۱۴۰۲/۰۵/۲۵ گردیده و با توجه به اینکه امکان هر گونه اقدام جهت تعیین تکلیف قانونی ملک موضوع پرونده منوط به صدور حکم سرپرستی گردیده دادگاه با عنایت به جمیع اوراق و محتویات پرونده با استعانت از درگاه احدیت متعال در خصوص درخواست ستاد یاد شده به شرح آتی مبادرت به صدور تصمیم مینماید.

« قرار سرپرستی »

در خصوص یک قطعه زمین واقع در شهرستان جاسک ، شهر لیردف، لیردف بالا، قطعه ۷۰ به مساحت ۲۵۰۰ متر مربع که حسب پاسخ شماره ۴۰۲/۹۹ مورخ ۱۴۰۲/۰۵/۰۱ کارشناس رسمی دادگستری در امور ثبتی و پاسخ شماره ۱۲۵۳/۷۲/۲/۹۹ مورخ ۱۳۹۹/۱۲/۰۴ اداره منابع طبیعی شهرستان جاسک ملک مذکور غیر محصور فاقد سابقه ثبتی معرفی و اعلام داشته اند امکان تصرف از سوی اشخاص زمین خوار و سودجو میباشد با عنایت جمیع اوراق و محتویات پرونده قطعه مذکور متضمن این مطلب است و فاقد سابقه ثبتی می باشد ، لذا به منظور جلوگیری از سوء استفاده و تصرف در ملک ، لازم است یک مرجع قانونی با تصدی موقت اموال نسبت به تهیه گزارش جامع و اداره موقت اموال تعیین شود تا از حقوق صاحبان حق اعم از اشخاص حقیقی و یا حقوقی محافظت نموده و مانع تضییع آن شود دادگاه با استناد به تبصره های مواد ۱۰ و ۲۰ اصلاحیه آیین نامه نحوه رسیدگی به پرونده های موضوع اصل ۴۹ قانون اساسی قرار سرپرستی نمایندگی ستاد اجرائی فرمان حضرت امام (ره) استان هرمزگان را در ملک مذکور صادر و اعلام میدارد بر اساس این تصمیم ستاد موظف خواهد بود وفق مقررات و تا زمان صدور رای دادگاه صالح در ماهیت موضوع و تعیین تکلیف قطعی مال موضوع پرونده نسبت به انجام وظایف قانونی خود اقدام و گزارش اقدامات خود را مستمرا به این دادگاه ارائه نماید . مقرر است دفتر مراتب به ستاد اجرائی فرمان حضرت امام (ره) نمایندگی هرمزگان ابلاغ تا پس از انجام اقدامات قانونی و ارائه گزارش دادگاه وفق ماده ۱۰ قانون صدر البیان تصمیم بعدی را اتخاذ نماید.

مختار صادقی– رئیس دادگاه اصل ۴۹ قانون اساسی استان هرمزگان

قوه قضائیه – دادگستری جمهوری اسلامی ایران

دادنامه

پرونده کلاسه ۱۴۰۴۴۰۹۲۰۰۰۰۱۵۳۲۶۱ شعبه دادگاه اصل ۴۹ قانون اساسی استان هرمزگان تصمیم نهایی شماره ۱۴۰۴۴۰۳۹۰۰۰۰۲۴۵۶۴۶ . شاکی : ستاد اجرائی فرمان حضرت امام (ره) به نشانی استان تهران – شهرستان تهران – شهر تهران – خالد– اسلامبولی –کوچه– ۱۷ ستاد – اجرایی فرمان امام (ره) با نمایندگی آقای احسان کشاورز فرزند احمد .

اتهام : شکایت بر خلاف واقع در دعاوی اصل ۴۹ قانون اساسی .

گردشکار: بتاریخ سوم اردیبهشت ماه یکهزار و چهارصد و چهار پرونده کلاسه فوق تحت نظر است دادگاه به تصدی امضاء کننده ذیل تشکیل است ملاحظه می گردد از نمایندگی محترم ستاد اجرائی فرمان حضرت امام (ره) در استان مکاتبه ای به شماره ۱۸۱/۱۸۸۵۱۵/ن مورخه ۱۴۰۲/۰۵/۲۵ گردیده و با توجه به اینکه امکان هر گونه اقدام جهت تعیین تکلیف قانونی ملک موضوع پرونده منوط به صدور حکم سرپرستی گردیده دادگاه با عنایت به جمیع اوراق و محتویات پرونده با استعانت از درگاه احدیت متعال در خصوص درخواست ستاد یاد شده به شرح آتی مبادرت به صدور تصمیم مینماید.

« قرار سرپرستی »

در خصوص یک قطعه زمین واقع در شهرستان جاسک ، شهر لیردف، لیردف بالا، قطعه ۶۸ به مساحت ۲۵۰۰ متر مربع که حسب پاسخ شماره ۴۰۲/۹۷ مورخ ۱۴۰۲/۰۵/۰۱ کارشناس رسمی دادگستری در امور ثبتی و پاسخ شماره ۱۲۵۳/۷۲/۲/۹۹ مورخ ۱۳۹۹/۱۲/۰۴ اداره منابع طبیعی شهرستان جاسک ملک مذکور غیر محصور فاقد سابقه ثبتی معرفی و اعلام داشته اند امکان تصرف از سوی اشخاص زمین خوار و سودجو میباشد با عنایت جمیع اوراق و محتویات پرونده قطعه مذکور متضمن این مطلب است و فاقد سابقه ثبتی می باشد ، لذا به منظور جلوگیری از سوء استفاده و تصرف در ملک ، لازم است یک مرجع قانونی با تصدی موقت اموال نسبت به تهیه گزارش جامع و اداره موقت اموال تعیین شود تا از حقوق صاحبان حق اعم از اشخاص حقیقی و یا حقوقی محافظت نموده و مانع تضییع آن شود دادگاه با استناد به تبصره های مواد ۱۰ و ۲۰ اصلاحیه آیین نامه نحوه رسیدگی به پرونده های موضوع اصل ۴۹ قانون اساسی قرار سرپرستی نمایندگی ستاد اجرائی فرمان حضرت امام (ره) استان هرمزگان را در ملک مذکور صادر و اعلام میدارد بر اساس این تصمیم ستاد موظف خواهد بود وفق مقررات و تا زمان صدور رای دادگاه صالح در ماهیت موضوع و تعیین تکلیف قطعی مال موضوع پرونده نسبت به انجام وظایف قانونی خود اقدام و گزارش اقدامات خود را مستمرا به این دادگاه ارائه نماید . مقرر است دفتر مراتب به ستاد اجرائی فرمان حضرت امام (ره) نمایندگی هرمزگان ابلاغ تا پس از انجام اقدامات قانونی و ارائه گزارش دادگاه وفق ماده ۱۰ قانون صدر البیان تصمیم بعدی را اتخاذ نماید.

قوه قضائیه – دادگستری جمهوری اسلامی ایران

دادنامه

پرونده کلاسه ۱۴۰۴۴۰۹۲۰۰۰۰۱۵۳۳۴۰ شعبه دادگاه اصل ۴۹ قانون اساسی استان هرمزگان تصمیم نهایی شماره ۱۴۰۴۴۰۳۹۰۰۰۰۲۴۵۷۱۴ . شاکی : ستاد اجرائی فرمان حضرت امام (ره) به نشانی استان تهران – شهرستان تهران – شهر تهران – خالد– اسلامبولی –کوچه– ۱۷ ستاد – اجرایی فرمان امام (ره) با نمایندگی آقای احسان کشاورز فرزند احمد . اتهام : شکایت بر خلاف واقع در دعاوی اصل ۴۹ قانون اساسی .

گردشکار: بتاریخ سوم اردیبهشت ماه یکهزار و چهارصد و چهار پرونده کلاسه فوق تحت نظر است دادگاه به تصدی امضاء کننده ذیل تشکیل است ملاحظه می گردد از نمایندگی محترم ستاد اجرائی فرمان حضرت امام (ره) در استان مکاتبه ای به شماره ۱۸۱/۱۸۸۵۳۴/ن مورخه ۱۴۰۲/۰۵/۲۵ گردیده و با توجه به اینکه امکان هر گونه اقدام جهت تعیین تکلیف قانونی ملک موضوع پرونده منوط به صدور حکم سرپرستی گردیده دادگاه با عنایت به جمیع اوراق و محتویات پرونده با استعانت از درگاه احدیت متعال در خصوص درخواست ستاد یاد شده به شرح آتی مبادرت به صدور تصمیم مینماید.

« قرار سرپرستی »

در خصوص یک قطعه زمین واقع در شهرستان جاسک ، شهر لیردف، لیردف بالا، قطعه ۶۹ به مساحت ۲۵۰۰ متر مربع که حسب پاسخ شماره ۴۰۲/۹۸ مورخ ۱۴۰۲/۰۵/۰۱ کارشناس رسمی دادگستری در امور ثبتی و پاسخ شماره ۱۲۵۳/۷۲/۲/۹۹ مورخ ۱۳۹۹/۱۲/۰۴ اداره منابع طبیعی شهرستان جاسک ملک مذکور غیر محصور فاقد سابقه ثبتی معرفی و اعلام داشته اند امکان تصرف از سوی اشخاص زمین خوار و سودجو میباشد با عنایت جمیع اوراق و محتویات پرونده قطعه مذکور متضمن این مطلب است و فاقد سابقه ثبتی می باشد ، لذا به منظور جلوگیری از سوء استفاده و تصرف در ملک ، لازم است یک مرجع قانونی با تصدی موقت اموال نسبت به تهیه گزارش جامع و اداره موقت اموال تعیین شود تا از حقوق صاحبان حق اعم از اشخاص حقیقی و یا حقوقی محافظت نموده و مانع تضییع آن شود دادگاه با استناد به تبصره های مواد ۱۰ و ۲۰ اصلاحیه آیین نامه نحوه رسیدگی به پرونده های موضوع اصل ۴۹ قانون اساسی قرار سرپرستی نمایندگی ستاد اجرائی فرمان حضرت امام (ره) استان هرمزگان را در ملک مذکور صادر و اعلام میدارد بر اساس این تصمیم ستاد موظف خواهد بود وفق مقررات و تا زمان صدور رای دادگاه صالح در ماهیت موضوع و تعیین تکلیف قطعی مال موضوع پرونده نسبت به انجام وظایف قانونی خود اقدام و گزارش اقدامات خود را مستمرا به این دادگاه ارائه نماید . مقرر است دفتر مراتب به ستاد اجرائی فرمان حضرت امام (ره) نمایندگی هرمزگان ابلاغ تا پس از انجام اقدامات قانونی و ارائه گزارش دادگاه وفق ماده ۱۰ قانون صدر البیان تصمیم بعدی را اتخاذ نماید.

مختار صادقی– رئیس دادگاه اصل ۴۹ قانون اساسی استان هرمزگان

قوه قضائیه – دادگستری جمهوری اسلامی ایران

دادنامه

پرونده کلاسه ۱۴۰۴۴۰۹۲۰۰۰۰۱۵۱۲۵۸ شعبه دادگاه اصل ۴۹ قانون اساسی استان هرمزگان تصمیم نهایی شماره ۱۴۰۴۴۰۳۹۰۰۰۰۲۴۵۵۶۷ . شاکی : ستاد اجرائی فرمان حضرت امام (ره) به نشانی استان تهران – شهرستان تهران – شهر تهران – خالد– اسلامبولی –کوچه– ۱۷ ستاد – اجرایی فرمان امام (ره) با نمایندگی آقای احسان کشاورز فرزند احمد .

اتهام : شکایت بر خلاف واقع در دعاوی اصل ۴۹ قانون اساسی .

گردشکار: بتاریخ سوم اردیبهشت ماه یکهزار و چهارصد و چهار پرونده کلاسه فوق تحت نظر است دادگاه به تصدی امضاء کننده ذیل تشکیل است ملاحظه می گردد از نمایندگی محترم ستاد اجرائی فرمان حضرت امام (ره) در استان مکاتبه ای به شماره ۱۸۱/۱۸۸۵۲۱/ن مورخه ۱۴۰۲/۰۵/۲۵ گردیده و با توجه به اینکه امکان هر گونه اقدام جهت تعیین تکلیف قانونی ملک موضوع پرونده منوط به صدور حکم سرپرستی گردیده دادگاه با عنایت به جمیع اوراق و محتویات پرونده با استعانت از درگاه احدیت متعال در خصوص درخواست ستاد یاد شده به شرح آتی مبادرت به صدور تصمیم مینماید.

« قرار سرپرستی »

در خصوص یک قطعه زمین واقع در شهرستان جاسک ، شهر لیردف، لیردف بالا، قطعه ۶۵ به مساحت ۴۴۸۴/۱۹ متر مربع که حسب پاسخ شماره ۴۰۲/۹۴ مورخ ۱۴۰۲/۰۵/۰۱ کارشناس رسمی دادگستری در امور ثبتی و پاسخ شماره ۱۲۵۳/۷۲/۲/۹۹ مورخ ۱۳۹۹/۱۲/۰۴ اداره منابع طبیعی شهرستان جاسک ملک مذکور غیر محصور فاقد سابقه ثبتی معرفی و اعلام داشته اند امکان تصرف از سوی اشخاص زمین خوار و سودجو میباشد با عنایت جمیع اوراق و محتویات پرونده قطعه مذکور متضمن این مطلب است و فاقد سابقه ثبتی می باشد ، لذا به منظور جلوگیری از سوء استفاده و تصرف در ملک ، لازم است یک مرجع قانونی با تصدی موقت اموال نسبت به تهیه گزارش جامع و اداره موقت اموال تعیین شود تا از حقوق صاحبان حق اعم از اشخاص حقیقی و یا حقوقی محافظت نموده و مانع تضییع آن شود دادگاه با استناد به تبصره های مواد ۱۰ و ۲۰ اصلاحیه آیین نامه نحوه رسیدگی به پرونده های موضوع اصل ۴۹ قانون اساسی قرار سرپرستی نمایندگی ستاد اجرائی فرمان حضرت امام (ره) استان هرمزگان را در ملک مذکور صادر و اعلام میدارد بر اساس این تصمیم ستاد موظف خواهد بود وفق مقررات و تا زمان صدور رای دادگاه صالح در ماهیت موضوع و تعیین تکلیف قطعی مال موضوع پرونده نسبت به انجام وظایف قانونی خود اقدام و گزارش اقدامات خود را مستمرا به این دادگاه ارائه نماید . مقرر است دفتر مراتب به ستاد اجرائی فرمان حضرت امام (ره) نمایندگی هرمزگان ابلاغ تا پس از انجام اقدامات قانونی و ارائه گزارش دادگاه وفق ماده ۱۰ قانون صدر البیان تصمیم بعدی را اتخاذ نماید.

مختار صادقی– رئیس دادگاه اصل ۴۹ قانون اساسی استان هرمزگان

قوه قضائیه – دادگستری جمهوری اسلامی ایران

گزارش

اتحاد در سایه کمبودها؛ روایت فاجعه بندر شهید رجایی

نیاز به ساخت بیمارستان سوانح و سوختگی بندرعباس در انفجار هویدا شد

یعقوب رستمی/دریا
yaghob.rostami22 @gmail.com

گزارش اختصاصی // حادثه اسکله شهید رجایی در بندرعباس، یکی از رخدادهای تلخ و تأمل‌برانگیز سال‌های اخیر بود که در روز شنبه ششم اردیبهشت حوالی ساعت ۱۲:۱۰، این شهر بندری را در بهت و اندوه فرو برد.

این فاجعه، که در ابتدا با ابهام در ابعاد و شـــدت آن همراه بود، نظام سلامت و مدیریت بحران کشور را در آزمونی دشوار قرار دادو فرصتی شد برای نمایش هم‌افزایی بین‌بخشی، تعهد حرفه‌ای کادر درمان و روحیه همدلی و مسئولیت‌پذیری اجتماعی مردم ایران. از لحظه اعلام حادثه، زنجیره‌ای از اقدامات هماهنگ میان نهادهای دولتی، نظامی، خصوصی، و ســـازمان‌های امدادی شکل گرفت که نشان‌دهنده عمق انسجام ملی در مواجهه با بحران بود. به گفته دکتر سید سجاد رضوی، معاون درمان وزارت بهداشت، همکاری بین‌بخشی به‌عنوان «شاه‌کلید» موفقیت در این بحران، نقشی محوری ایفا کرد. این حادثه، فراتر از یک رویداد محلی، به مثابه آینه‌ای بود که نقاط قوت و کاستی‌های نظام مدیریت بحران کشور را به نمایش گذاشـــت. مشارکت بی‌چشمداشت مردم در اهدای خون، همراهی با مجروحان و حمایت از خانواده‌های آســـیب‌دیده، جلوه‌ای درخشان از سرمایه اجتماعی ایران را به تصویر کشید.

● روند حادثه و پاسخ سریع نظام سلامت

حادثه اســـکله شـــهید رجایی در ســـاعات اولیه با عدم قطعیت در گســـتردگی خســـارات و تعداد مصدومان همراه بود. مرکز عملیات اضطراری (EOC) وزارت بهداشـــت به‌سرعت فعال شد و آماده‌باش کامل در منطقه اعلام گردید. هماهنگی فوری با اورژانس، سازمان انتقال خون، و تأمین تجهیزات پزشکی، از جمله ارسال دستگاه سی‌تی‌اسکن از تهران به بندرعباس ظرف ۲۴ ساعت، نشان‌دهنده سرعت عمل و آمادگی نظام سلامت بود. با افزایش تدریجی آمار مصدومان، چند استان به‌عنوان پشتیبان برای پذیرش بیماران احتمالی در نظر گرفته شدند. با این حال، عملکرد دانشگاه علوم پزشکی هرمزگان و بهره‌گیری از تمام ظرفیت‌های استانی، نیاز به اعزام گسترده بیماران را به حداقل رساند. به گفته دکتر رضوی، خدمات ارائه‌شده توسط کادر بهداشت و درمان هرمزگان «در حد معجزه» بود و جز چند مورد محدود بیماران ســـوختگی، تمامی مجروحان در بیمارستان‌های محلی درمان شدند.

● همکاری بین‌بخشی؛ ستون اصلی مدیریت بحران

معاون درمان وزارت بهداشـــت، همکاری بین‌بخشی را رمز موفقیت در مدیریت این فاجعه دانســـت. در این حادثه، نیروی دریایی ارتش، سپاه پاسداران، نیروی انتظامی، هلال‌احمر، آتش‌نشانی، تأمین اجتماعی، و بخش‌های خصوصی و دولتی در کنار یکدیگر قرار گرفتند تا زنجیره‌ای منسجم از امدادرسانی و درمان شکل دهند. این هم‌افزایی، که به‌ندرت در چنین مقیاسی دیده می‌شود، امکان ساماندهی سریع مصدومان و ارائه خدمات درمانی رایگان و باکیفیت را فراهم کرد. اقداماتی نظیر برپایی چادرهای صحرایی توسط نیروی دریایی برای اسکان همراهان بیماران و پذیرایی از آنها، نقش مهمی در کاهش فشار روانی بر خانواده‌ها ایفا کرد. این اقدامات، که در فضای ســـنگین و پرتنش بحران انجام شـــد، نشـــان‌دهنده توجه به ابعاد انسانی و روانی مدیریت بحران بود. به گفته رضوی، بیمارستان‌های استان با تریاژ مناسب و آمادگی کامل، بیماران را ســـاماندهی کردند و کادر درمان با «دل و جان» به خدمت‌رســـانی پرداختند.

● نقش بی‌بدیل مشارکت مردمی

یکی از برجســـته‌ترین جنبه‌های این حادثه، مشـــارکت گسترده و خودجوش مردم بندرعبـــاس بود. از اهدای خون برای تأمین نیازهای درمانی گرفته تا همراهی با مجروحانی که فاقد همراه بودند، مردم این شهر جلوه‌ای بی‌نظیر از همدلی و مسئولیت‌پذیری اجتماعی به نمایش گذاشـــتند. این مشـــارکت، که به تعبیر معاون درمان وزارت بهداشت «مثال‌زدنی» بود، نه‌تنها بار ســـنگین بحران را سبک‌تر کرد، بلکه پیوند عمیق میان جامعه و نهادهای خدمت‌رسان را تقویت نمود. حضور مردم در کنار مجروحان و خانواده‌های آنها، و حمایت‌های مادی و معنوی آنها، نشان‌دهنده عمق سرمایه اجتماعی در ایران است. این همبستگی، یادآور این حقیقت است که در لحظات دشوار، نیروی اصلی هر جامعه، مردمان آن هســـتند که با عزم و اراده خود می‌توانند بحران‌ها را به فرصت‌هایی برای نمایش وحدت تبدیل کنند.

● چالش‌ها و کاستی‌ها

با وجود موفقیت‌های چشمگیر در مدیریت این بحران، حادثه اسکله شهید رجایی برخی کاستی‌های زیرساختی را نیز آشکار ساخت. کمبود تخت‌های سوختگی در کشور، به‌ویژه در مناطق صنعتی مانند هرمزگان، یکی از چالش‌های برجسته بود. دکتر رضوی با اشاره به این موضوع، بر ضرورت تقویت زیرســـاخت‌های درمانی تخصصی تأکید کرد و از برنامه‌ریزی برای جایگزینی بیمارستان‌هایی نظیر بیمارستان شهید مطهری تهران خبر داد. همچنین، در ســـاعات اولیه حادثه، نگرانی‌هایی درباره آلاینده‌های هوا به دلیل وزش باد و انتشـــار مواد شیمیایی مطرح شد. اگرچه معاونت بهداشت وزارت بهداشت با نمونه‌برداری از محیط، نبود آلودگی پایدار را تأیید کرد، اما این موضوع اهمیت پایش زیست‌محیطی در حوادث صنعتی را برجسته ساخت. علاوه بر این، اطلاع‌رسانی اولیه حادثه با تأخیرهایی همراه بود که به گفته رضوی، به دلیل تلاش برای ارائه اطلاعات دقیق و از طریق سخنگوی دولت انجام شد.

● درس‌های آموخته‌شده

فاجعه اسکله شهید رجایی، آزمونی بزرگ برای نظام سلامت و مدیریت بحران ایران بود که با موفقیت نســـبی پشت سر گذاشته شد. این حادثه نشان داد که همکاری بین‌بخشی، فراتر از ایجاد زیرساخت‌های فیزیکی مانند تخت‌های بیمارستانی، کلید اصلی مدیریت بحران است. همچنین، نقش مشارکت مردمی به‌عنوان سرمایه‌ای اجتماعی، بار دیگر بر اهمیت اعتماد متقابل میان مردم و نهادهـــا تأکید کرد. با این حال، کمبودهای زیرساختی، به‌ویژه در حوزه درمان سوختگی، ضرورت سرمایه‌گذاری هدفمند و برنامه‌ریزی بلندمدت را گوشزد می‌کند. تقویت هماهنگی‌های بین‌نهادی، ارتقای زیرساخت‌های درمانی در مناطق پرخطر و آموزش عمومی برای مواجهه با بحران‌های مشـــابه، از جمله اقداماتی است که می‌تواند آمادگی کشور را برای آینده بهبود بخشد. در پایان باید گفت: حادثه بندر شـــهید رجایی، با تمام تلخی‌ها و خساراتش، به روایتی از همبستگی تعهد، و توانمندی ملی تبدیل شـــد. عملکرد بی‌وقفه کادر درمان، هماهنگی بی‌سابقه نهادهای دولتی، نظامی و خصوصی و همراهی بی‌چشمداشت مردم بندرعباس، این فاجعه را به فرصتی برای نمایش انسجام و عزم ملی بدل کرد. درمان رایگان و باکیفیت مجروحان، بدون نیاز به اعزام گسترده به سایر استان‌ها، گواهی بر ظرفیت‌های محلی و تعهد نظام ســـلامت به حفظ جان انسان‌ها بود. با این حال، این حادثه زنگ خطری برای رفع کاستی‌های زیرساختی، به‌ویژه در حوزه درمان ســـوختگی و پایش زیســـت‌محیطی، به صدا درآورد. درس‌های این رویداد، از اهمیت همکاری بین‌بخشی تا نقش بی‌بدیل سرمایه اجتماعی، راهنمایی برای ساختن جامعه‌ای تاب‌آورتر و متحدتر است. این فاجعه نشان داد که در دل بحران‌ها، می‌توان با تکیه بر وحدت و همدلی، نه‌تنها چالش‌ها را مدیریت کرد، بلکه پایه‌های جامعه‌ای قوی‌تر را بنا نهاد. آینده مدیریت بحران در ایران، نیازمند تداوم این هم‌افزایی، سرمایه‌گذاری در زیرساخت‌ها و تقویت اعتماد میان مردم و نهادها خواهد بود تا در برابر حوادث مشابه، با آمادگی و انسجام بیشتری عمل کند.

مدیرکل بهزیستی هرمزگان خبر داد

۲۲ تیم محب در بهزیستی مددکار خانواده جانباختگان و مصدومان بندر شهید رجایی

گروه خبر // مدیرکل بهزیستی هرمزگان گفت: ۲۲ تیم محب با ۱۹۹ مددکار و روانشناس همدل و همراه عزیزان حادثه دیده برای کاهش استرس و اضطراب هستند

سامیه جهانشاهی مدیرکل بهزیستی هرمزگان عنوان کرد: این اتفاق دلخراش را به همه هموطنانمان در کشـــور و عزیزانمون در اســـتان هرمزگان تسلیت می‌گویم و اداره کل بهزیستی استان هرمزگان هم بلافاصله بعد از وقوع این اتفاق در واقع کمیته مدیریت بحران را تشـــکیل داد.

وی افزود: در اداره کل بهزیستی استان هرمزگان در قالب ۲۲ تیم محب با ۱۹۹ روانشناس و مددکار همدل و همراه عزیزانی که به هر نحو در این حادثه دچار آسیب شدند، هســـتیم و اعلام آمادگی می‌کنیم که عزیزان ما ارتباط بگیرند تا بتوانیم با آگاه ســـازی و اطلاع رسانی سطح استرس و اضطراب را در استان کاهش دهیم. به گزارش فارس ؛ جهانشـــاهی درباره بروز معلولیت‌های حادثه بندر شـــهید رجایـــی نیز گفـــت: در کمتریـــن زمان کمیسیون های مربوطه را برگزار و با کمترین بروکراسی اداری برنامه‌ها و فعالیت‌ها را دنبال خواهیم کرد.

سرمقاله

هرمزگان در آتش گرما و بی‌تدبیری می‌سوزد

علی زارعی/دریا
daryaz1359 @gmail.com

● هرمزگان، ســـرزمین آفتاب و دریا، این روزها نه‌تنها زیر تیغ سوزان گرمای بالای ۴۰ درجه در اردیبهشـــت‌ماه می‌سوزد، بلکه از بی‌تدبیری مدیران و سیاست‌گذاران نیز زخم‌های عمیقی بر تنش نشسته است. در حالی که پیش‌بینی‌ها از گرم‌تر شدن هوا در ماه‌های آینده حکایت دارد، اداره برق استان و وزارت نیرو با تصمیمات نسنجیده خود، روزانه برق مردم را قطع می‌کنند و زندگی ساکنان این خطه استراتژیک را به کام تلخی می‌کشانند. این قطعی‌های مکرر، نه‌تنها به مشـــکلات روزمره مردم دامن زده، بلکه نشان‌دهنده عمق بی‌برنامگی و ناکارآمدی در مدیریت منابع کشور است. مگر می‌شود استانی که قلب تپنده اقتصاد و تجارت ایران است، این‌گونه در چنگال گرما و قطعی برق گرفتار شود؟ بیماران، کودکان و سالخوردگان در این شرایط طاقت‌فرسا چه گناهی دارند که باید با خاموشی‌های تحمیلی، رنج مضاعف بکشند؟ وسایل برقی مردم آسیب می‌بینند، کسب‌وکارها فلج می‌شوند و بازارهای محلی از رونق می‌افتند. این در حالی است که فعالان اقتصادی، که چرخ اقتصاد این استان را می‌چرخانند، با ضررهای هنگفت روبه‌رو شده‌اند. آیا این است معنای حمایت از تولید و تجارت در استانی که دروازه اقتصادی ایران به جهان است؟ فاجعه انفجار بندر شهید رجایی در روز شنبه گذشته، زنگ خطری دیگر بود که بی‌تدبیری‌ها چگونه می‌تواند به خسارات جانی و مالی جبران‌ناپذیر منجر شود. اگر بندر به انبار کانتینرها تبدیل نشده بود و تدابیر ایمنی لازم اندیشیده می‌شد، امروز شاهد چنین مصیبتی نبودیم. حال، در حوزه برق نیز همان بی‌برنامگی تکرار می‌شود. پیشـــنهاد می‌کنیم وزیر نیرو و معاونانش یک روز به هرمزگان بیایند، در گرمای ۴۵ درجه بدون کولر و برق بنشینند تا شاید گوشه‌ای از رنج مردم را درک کنند. برای جبران این فاجعه مدیریتی، باید اقدامات فوری در دستور کار قرار گیرد. بنگاه‌های اقتصادی بزرگ که بار ســـنگینی از مصرف برق دارند، باید ملزم به احداث نیروگاه‌های اختصاصی یا استفاده از پنل‌های خورشـــیدی شوند. این نه‌تنها فشار بر شبکه برق را کاهش می‌دهد، بلکه گامی در جهت توسعه پایدار است. از ســـوی دیگر، وزارت نیرو باید با برنامه‌ریزی دقیق، از قطعی‌های بی‌برنامه دست بکشد و زیرساخت‌های تولید و توزیع برق را در این اســـتان تقویت کند.هرمزگان، با ظرفیت‌های بی‌نظیر اقتصادی و تجاری‌اش، شایسته این سطح از بی‌توجهی نیست. مردم این دیار که در گرمای ســـوزان و شرایط سخت همچنان به توسعه کشور کمک می‌کنند، نباید قربانی تصمیمات نادرســـت شوند. وقت آن است که دولت با عزمی راسخ، نه در شعار بلکه در عمل، گره از مشکلات این استان باز کند. در غیر این صورت، خشـــم مردم هرمزگان که امروز در سکوت تحمل می‌کنند، فردا به فریادی بلند تبدیل خواهد شد که هیچ‌کس نمی‌تواند نادیده‌اش بگیرد.

خبر

جباری:

وزیر نیرو را برای قطعی برق به مجلس خواهم کشاند

● گروه خبر // در پی افزایش دما در مناطق جنوبی کشـــور و قطعی‌های مکرر برق در ســـاعات اوج گرما، احمد جباری، نماینده مردم غرب هرمزگان در مجلس شـــورای اسلامی، در گفت‌وگویی به شـــدت از عملکرد وزارت نیرو انتقاد کرد.احمد جباری، نماینده مردم غرب هرمزگان در مجلس شورای اسلامی با بیان اینکه «گرمای جنوب شـــوخی‌بردار نیست»، گفت: در شـــرایطی که دمای هوا در برخی مناطق هرمزگان از ۴۵ درجه عبور کرده، قطع برق در میانه روز، آن هم بدون اطلاع‌رســـانی قبلی، مصداق بی‌تدبیری و بی‌احترامی به مردم اســـت. وزارت نیرو موظف اســـت زیرساخت‌های لازم برای تأمین برق پایدار در فصل تابســـتان را فراهم کند، نه اینکه هر سال با آغاز گرما مردم را قربانی ســـوءمدیریت‌ها کند.وی افزود: مردم جنوب با سختی‌های فراوان روزگار می‌گذرانند و تنها وسیله‌ی مقابله با این گرمای طاقت‌فرسا، دستگاه‌های سرمایشی است. وقتی برق در اوج گرما قطع می‌شـــود، سلامت خانواده‌ها، به‌ویژه کودکان، بیماران و سالمندان به خطر می‌افتد. این مسئله قابل چشم‌پوشی نیست. کافی است یک لحظه به این فکر کنید که در اوج سرمای زمســـتان گاز مناطق سردسیر کشور حتی برای یک ساعت قطع شـــود مردم در چه وضعی خواهند افتاد؟جباری با انتقاد صریح از اصل قطعی برق در گرمای طاقت‌فرسای جنوب اظهار داشت: اصلِ قطع برق در چنین شـــرایطی از اســـاس مردود است. هیچ توجیهی نمی‌توانـــد محروم‌کردن مردم از بـــرق در دمای بالای ۴۵ درجه را منطقی جلوه دهد. اینکه برخی مســـئولان به جای حل مسئله، به دنبال توجیه آن با عباراتی مثل ''مدیریت مصرف'' هســـتند، نوعی فرار از مسئولیت است. اگر زیرساخت‌ها درست مدیریت می‌شد، اصلاً نیازی به قطع برق آنهم در جنوب نبود. به گزارش فارس ، رییس مجمع نمایندگان هرمزگان در پایان تصریح کرد: در این خصوص وزیر نیرو باید پاسخگو باشد. من در اولین فرصت با طرح سؤال، از ایشان در مجلس توضیح خواهم خواست تا درباره علت این وضعیت به مردم توضیح دهد. دیگر نمی‌شود مردم را هر سال با وعده و عذرخواهی آرام کرد.

جاده «خلوص - جناح - کمشک» هرمزگان با محدودیت ترافیکی مواجه است

● گـــروه خبر // مرکز مدیریت راه‌هـــای اداره‌کل راهداری و حمل ونقل جاده‌ای هرمـــزگان با صدرو اطلاعیه‌ای اعلام کرد: جاده «خلوص- جناح -کمشـــک» در محور بستک به سمت بندرلنگـــه به‌علت عملیات تعریض و بهســـازی با محدودیت ترافیکی مواجه اســـت. به گزارش ایرنـــا ، بنابر اطلاعیه مرکز مدیریـــت راه‌ها در پـــی اجرای عملیات تعریض و بهســـازی محدودیت تردد در جاده «خلوص- جناح -کمشـــک» از ۱۵ اردیبهشت تا ۱۵ تیرماه امسال از ساعت هفت صبح تا ۱۸ اعمال می‌شود.براساس این اطلاعیه؛ موقعیت دقیق اجرای این عملیات از کیلومتر ۶۰ تا ۴۰۰ جاده خلوص -جناح-کمشـــک است. مسیر جایگزین در صورت لزوم از جاده کنارگذر در مجاورت محور یاد شده امکان‌پذیر است.

دادنامه

پرونده کلاسه ۱۴۰۴۴۰۹۲۰۰۰۰۱۵۱۰۲۳شعبه دادگاه اصل ۴۹ قانون اساسی اســـتان هرمزگان تصمیم نهایی شماره ۱۴۰۴۴۰۳۹۰۰۰۰۲۴۵۵۴۵ .
شاکی : ستاد اجرائی فرمان حضرت امام (ره) به نشـــانی استان تهران – شهرستان تهران – شهر تهران – خالد– اسلامبولی –کوچه–۱۷ ستاد –اجرایی فرمان امام(ره) با نمایندگی آقای احسان کشاورز فرزند احمد .
اتهام : شکایت بر خلاف واقع در دعاوی اصل ۴۹ قانون اساسی .
گردشکار: بتاریخ سوم اردیبهشت ماه یکهزار و چهارصد و چهار پرونده کلاســـه فوق تحت نظر اســـت دادگاه به تصدی امضاء کننده ذیل تشکیل است ملاحظه می گردد از نمایندگی محترم ســـتاد اجرائی فرمان حضرت امام (ره) در اســـتان مکاتبه ای به شماره ۱۸۱/۱۸۸۵۲۵/ن مورخه ۱۴۰۲/۰۵/۲۵ گردیده و با توجه به اینکه امکان هر گونه اقدام جهت تعیین تکلیف قانونی ملک موضوع پرونده منوط به صدور حکم سرپرستی گردیده دادگاه با عنایت به جمیع اوراق و محتویات پرونده با استعانت از درگاه احدیت متعال در خصوص درخواســـت ستاد یاد شده به شرح آتی مبادرت به صدور تصمیم مینماید.
« قرار سرپرستی »
در خصوص یک قطعه زمین واقع در شهرستان جاسک ، شهر لیردف، لیردف بالا، قطعه ٦٤ به مســـاحت ٤٤٨٤/١٩ متر مربع که حسب پاسخ شماره ٤٠٢/٩٣ مورخ ١٤٠٢/٠٥/٠١ کارشناس رسمی دادگستری در امور ثبتی و پاسخ شماره ١٢٥٣/٧٢/٢/٩٩ مورخ ١٣٩٩/١٢/٠٤ اداره منابع طبیعی شهرستان جاسک ملک مذکور غیر محصور فاقد ســـابقه ثبتی معرفی و اعلام داشته اند امکان تصرف از سوی اشخاص زمین خوار و سودجو میباشد با عنایت جمیع اوراق و محتویات پرونده قطعه مذکور متضمن این مطلب اســـت و فاقد ســـابقه ثبتی می باشد ، لذا به منظور جلوگیری از ســـوء استفاده و تصرف در ملک ، لازم است یک مرجع قانونی با تصدی موقت اموال نسبت به تهیه گزارش جامع و اداره موقت اموال تعیین شـــود تا از حقوق صاحبان حق اعم از اشخاص حقیقی و یا حقوقی محافظت نموده و مانع تضییع آن شـــود دادگاه با استناد به تبصره های مواد ١٠ و ٢٠ اصلاحیه آیین نامه نحوه رسیدگی به پرونده های موضوع اصل ٤٩ قانون اساسی قرار سرپرستی نمایندگی ستاد اجرائی فرمان حضرت امام (ره) استان هرمزگان را در ملک مذکور صادر و اعلام میدارد بر اســـاس این تصمیم ستاد موظف خواهد بود وفق مقررات و تا زمان صدور رای دادگاه صالح در ماهیت موضوع و تعیین تکلیف قطعی مال موضوع پرونده نسبت به انجام وظایف قانونی خود اقدام و گزارش اقدامات خود را مستمرا به این دادگاه ارائه نماید . مقرر است دفتر مراتب به ستاد اجرائی فرمان حضرت امام (ره) نمایندگی هرمزگان ابلاغ تا پس از انجام اقدامات قانونی و ارائه گزارش دادگاه وفق ماده ١٠ قانون صدر البیان تصمیم بعدی را اتخاذنماید.
قوه‌قضائیه دادگستری جمهوری اسلامی ایران
مختار صادقی
رئیس دادگاه اصل ۴۹ قانون اساسی استان هرمزگان

دادنامه

پرونده کلاسه ۱۴۰۴۴۰۹۲۰۰۰۰۱۵۰۵۴۹شعبه دادگاه اصل ۴۹ قانون اساسی اســـتان هرمزگان تصمیم نهایی شماره ۱۴۰۴۴۰۳۹۰۰۰۰۲۴۵۳۶۵.
شاکی : ســـتاد اجرائی فرمان حضرت امـــام (ره) بـــه نشـــانی اســـتان تهران – شهرســـتان تهـــران – شـــهر تهران – خالـــد– اســـلامبولی –کوچه– ۱۷ ســـتاد – اجرایـــی فرمـــان امـــام (ره) بـــا نمایندگـــی آقـــای احســـان کشـــاورز فرزنـــد احمد .
اتهام : شکایت بر خلاف واقع در دعاوی اصل ۴۹ قانون اساسی .
گردشکار: بتاریخ سوم اردیبهشت ماه یکهزار و چهارصد و چهار پرونده کلاســـه فوق تحت نظر اســـت دادگاه به تصدی امضاء کننده ذیل تشکیل است ملاحظه می گردد از نمایندگی محترم ســـتاد اجرائی فرمان حضرت امام (ره) در اســـتان مکاتبه ای به شماره ۱۸۱/۱۸۸۵۳۶/ن مورخه ۱۴۰۲/۰۵/۲۵ گردیده و با توجه به اینکه امکان هر گونه اقدام جهت تعیین تکلیف قانونی ملک موضوع پرونده منوط به صدور حکم سرپرستی گردیده دادگاه با عنایت به جمیع اوراق و محتویات پرونده با استعانت از درگاه احدیت متعال در خصوص درخواســـت ستاد یاد شده به شرح آتی مبادرت به صدور تصمیم مینماید.
« قرار سرپرستی »
در خصوص یک قطعه زمین واقع در شهرستان جاسک ، شهر لیردف، لیردف بالا، قطعه ٦٠ به مســـاحت ٣٥١٩/٢٢ متر مربع که حسب پاسخ شماره ٤٠٢/٨٩ مورخ ١٤٠٢/٠٥/٠١ کارشناس رسمی دادگستری در امور ثبتی و پاسخ شماره ١٢٥٣/٧٢/٢/٩٩ مورخ ١٣٩٩/١٢/٠٤ اداره منابع طبیعی شهرستان جاسک ملک مذکور غیر محصور فاقد ســـابقه ثبتی معرفی و اعلام داشته اند امکان تصرف از سوی اشخاص زمین خوار و سودجو میباشد با عنایت جمیع اوراق و محتویات پرونده قطعه مذکور متضمن این مطلب اســـت و فاقد ســـابقه ثبتی می باشد ، لذا به منظور جلوگیری از ســـوء استفاده و تصرف در ملک ، لازم است یک مرجع قانونی با تصدی موقت اموال نسبت به تهیه گزارش جامع و اداره موقت اموال تعیین شـــود تا از حقوق صاحبان حق اعم از اشخاص حقیقی و یا حقوقی محافظت نموده و مانع تضییع آن شـــود دادگاه با استناد به تبصره های مواد ١٠ و ٢٠ اصلاحیه آیین نامه نحوه رسیدگی به پرونده های موضوع اصل ٤٩ قانون اساسی قرار سرپرستی نمایندگی ستاد اجرائی فرمان حضرت امام (ره) استان هرمزگان را در ملک مذکور صادر و اعلام میدارد بر اســـاس این تصمیم ستاد موظف خواهد بود وفق مقررات و تا زمان صدور رای دادگاه صالح در ماهیت موضوع و تعیین تکلیف قطعی مال موضوع پرونده نسبت به انجام وظایف قانونی خود اقدام و گزارش اقدامات خود را مستمرا به این دادگاه ارائه نماید . مقرر است دفتر مراتب به ستاد اجرائی فرمان حضرت امام (ره) نمایندگی هرمزگان ابلاغ تا پس از انجام اقدامات قانونی و ارائه گزارش دادگاه وفق ماده ١٠ قانون صدر البیان تصمیم بعدی را اتخاذنماید.
قوه‌قضائیه دادگستری جمهوری اسلامی ایران
مختار صادقی
رئیس دادگاه اصل ۴۹ قانون اساسی استان هرمزگان

دادنامه

پرونده کلاسه ۱۴۰۴۴۰۹۲۰۰۰۰۱۵۰۳۷۰شعبه دادگاه اصل ۴۹ قانون اساسی اســـتان هرمزگان تصمیم نهایی شماره ۱۴۰۴۴۰۳۹۰۰۰۰۲۴۵۱۹۶ .
شـــاکی : ســـتاد اجرائی فرمان حضرت امام (ره) به نشانی استان تهران –شهرستان تهران – شهر تهران – خالد– اسلامبولی –کوچه–۱۷ ستاد –اجرایی فرمان امام (ره) با نمایندگی آقای احسان کشاورز فرزند احمد .
اتهام : شکایت بر خلاف واقع در دعاوی اصل ۴۹ قانون اساسی .
گردشکار: بتاریخ سوم اردیبهشت ماه یکهزار و چهارصد و چهار پرونده کلاســـه فوق تحت نظر اســـت دادگاه به تصدی امضاء کننده ذیل تشکیل است ملاحظه می گردد از نمایندگی محترم ســـتاد اجرائی فرمان حضرت امام (ره) در اســـتان مکاتبه ای به شماره ۱۸۱/۱۸۸۵۴۰/ن مورخه ۱۴۰۲/۰۵/۲۵ گردیده و با توجه به اینکه امکان هر گونه اقدام جهت تعیین تکلیف قانونی ملک موضوع پرونده منوط به صدور حکم سرپرستی گردیده دادگاه با عنایت به جمیع اوراق و محتویات پرونده با استعانت از درگاه احدیت متعال در خصوص درخواســـت ستاد یاد شده به شرح آتی مبادرت به صدور تصمیم مینماید.
« قرار سرپرستی »
در خصوص یک قطعه زمین واقع در شهرستان جاسک ، شهر لیردف، لیردف بالا، قطعه ٥٨ به مســـاحت ٢٥٠٠ متر مربع که حسب پاسخ شـــماره ٤٠٢/٨٧ مورخ ١٤٠٢/٠٥/٠١ کارشناس رسمی دادگستری در امور ثبتی و پاسخ شماره ١٢٥٣/٧٢/٢/٩٩ مورخ ١٣٩٩/١٢/٠٤ اداره منابع طبیعی شهرستان جاسک ملک مذکور غیر محصور فاقد ســـابقه ثبتی معرفی و اعلام داشته اند امکان تصرف از سوی اشخاص زمین خوار و سودجو میباشد با عنایت جمیع اوراق و محتویات پرونده قطعه مذکور متضمن این مطلب اســـت و فاقد ســـابقه ثبتی می باشد ، لذا به منظور جلوگیری از ســـوء استفاده و تصرف در ملک ، لازم است یک مرجع قانونی با تصدی موقت اموال نسبت به تهیه گزارش جامع و اداره موقت اموال تعیین شـــود تا از حقوق صاحبان حق اعم از اشخاص حقیقی و یا حقوقی محافظت نموده و مانع تضییع آن شـــود دادگاه با استناد به تبصره های مواد ١٠ و ٢٠ اصلاحیه آیین نامه نحوه رسیدگی به پرونده های موضوع اصل ٤٩ قانون اساسی قرار سرپرستی نمایندگی ستاد اجرائی فرمان حضرت امام (ره) استان هرمزگان را در ملک مذکور صادر و اعلام میدارد بر اســـاس این تصمیم ستاد موظف خواهد بود وفق مقررات و تا زمان صدور رای دادگاه صالح در ماهیت موضوع و تعیین تکلیف قطعی مال موضوع پرونده نسبت به انجام وظایف قانونی خود اقدام و گزارش اقدامات خود را مستمرا به این دادگاه ارائه نماید . مقرر است دفتر مراتب به ستاد اجرائی فرمان حضرت امام (ره) نمایندگی هرمزگان ابلاغ تا پس از انجام اقدامات قانونی و ارائه گزارش دادگاه وفق ماده ١٠ قانون صدر البیان تصمیم بعدی را اتخاذنماید.
قوه‌قضائیه دادگستری جمهوری اسلامی ایران
مختار صادقی
رئیس دادگاه اصل ۴۹ قانون اساسی استان هرمزگان

دادنامه

پرونده کلاسه ۱۴۰۴۴۰۹۲۰۰۰۰۱۵۰۲۵۷ شعبه دادگاه اصل ۴۹ قانون اساســـی استان هرمزگان تصمیم نهایی شماره ۱۴۰۴۴۰۳۹۰۰۰۰۲۴۵۱۸۵.
شاکی : ســـتاد اجرائی فرمان حضرت امـــام (ره) بـــه نشـــانی اســـتان تهران – شهرســـتان تهـــران – شـــهر تهران – خالـــد– اســـلامبولی –کوچه– ۱۷ ســـتاد – اجرایـــی فرمان امـــام (ره) بـــا نمایندگـــی آقـــای احســـان کشـــاورز فرزنـــد احمد .
اتهام : شکایت بر خلاف واقع در دعاوی اصل ۴۹ قانون اساسی .
گردشکار: بتاریخ سوم اردیبهشت ماه یکهزار و چهارصد و چهار پرونده کلاســـه فوق تحت نظر اســـت دادگاه به تصدی امضاء کننده ذیل تشکیل است ملاحظه می گردد از نمایندگی محترم ســـتاد اجرائی فرمان حضرت امام (ره) در اســـتان مکاتبه ای به شماره ۱۸۱/۱۸۸۵۴۱/ن مورخه ۱۴۰۲/۰۵/۲۵ گردیده و با توجه به اینکه امکان هر گونه اقدام جهت تعیین تکلیف قانونی ملک موضوع پرونده منوط به صدور حکم سرپرستی گردیده دادگاه با عنایت به جمیع اوراق و محتویات پرونده با استعانت از درگاه احدیت متعال در خصوص درخواســـت ستاد یاد شده به شرح آتی مبادرت به صدور تصمیم مینماید.
« قرار سرپرستی »
در خصوص یک قطعه زمین واقع در شهرستان جاسک ، شهر لیردف، لیردف بالا، قطعه ٥٧ به مســـاحت ٢٥٠٠ متر مربع که حسب پاسخ شـــماره ٤٠٢/٨٦ مورخ ١٤٠٢/٠٥/٠١ کارشناس رسمی دادگستری در امور ثبتی و پاسخ شماره ١٢٥٣/٧٢/٢/٩٩ مورخ ١٣٩٩/١٢/٠٤ اداره منابع طبیعی شهرستان جاسک ملک مذکور غیر محصور فاقد ســـابقه ثبتی معرفی و اعلام داشته اند امکان تصرف از سوی اشخاص زمین خوار و سودجو میباشد با عنایت جمیع اوراق و محتویات پرونده قطعه مذکور متضمن این مطلب اســـت و فاقد ســـابقه ثبتی می باشد ، لذا به منظور جلوگیری از ســـوء استفاده و تصرف در ملک ، لازم است یک مرجع قانونی با تصدی موقت اموال نسبت به تهیه گزارش جامع و اداره موقت اموال تعیین شـــود تا از حقوق صاحبان حق اعم از اشخاص حقیقی و یا حقوقی محافظت نموده و مانع تضییع آن شـــود دادگاه با استناد به تبصره های مواد ١٠ و ٢٠ اصلاحیه آیین نامه نحوه رسیدگی به پرونده های موضوع اصل ٤٩ قانون اساسی قرار سرپرستی نمایندگی ستاد اجرائی فرمان حضرت امام (ره) استان هرمزگان را در ملک مذکور صادر و اعلام میدارد بر اســـاس این تصمیم ستاد موظف خواهد بود وفق مقررات و تا زمان صدور رای دادگاه صالح در ماهیت موضوع و تعیین تکلیف قطعی مال موضوع پرونده نسبت به انجام وظایف قانونی خود اقدام و گزارش اقدامات خود را مستمرا به این دادگاه ارائه نماید . مقرر است دفتر مراتب به ستاد اجرائی فرمان حضرت امام (ره) نمایندگی هرمزگان ابلاغ تا پس از انجام اقدامات قانونی و ارائه گزارش دادگاه وفق ماده ١٠ قانون صدر البیان تصمیم بعدی را اتخاذنماید.
قوه‌قضائیه دادگستری جمهوری اسلامی ایران
مختار صادقی
رئیس دادگاه اصل ۴۹ قانون اساسی استان هرمزگان

دریا

خبر

تعرفه‌های جدید آب اعلام شد

●گروه اقتصادی // وزارت نیرو تعرفه مشترکان آب شرب و بهداشتی را ابلاغ کرد که بر اساس آن تعرفه آب برای بد مصرف‌ها ۲۸ درصد افزایش داشته است. به‌گزارش قدس آنلاین، بر اساس اعلام وزارت نیرو، بهای آب شرب در سال ۱۴۰۴ به گونه‌ای تعیین شده است که محاسبه آب‌بهای مشترکان تحت پوشش کمیته امداد امام خمینی(ره) و سازمان بهزیستی کشور تا سقف الگوی مصرف، رایگان؛ مشترکان دیگر تا سقف الگوی مصرف به صورت یارانه‌ای و مشترکان پرمصرف تا دو برابر الگوی مصرف با یارانه کم‌تر و در نهایت مشترکان بدمصرف به صورت غیریارانه‌ای و بر اساس الگوی افزایش پلکانی انجام شود.با توجه به شرایط خشکسالی، محدودیت منابع آبی کشور و لزوم مدیریت مصرف و صرفه‌جویی، بهای آب مصرفی مشترکان نسبت به دوره قبل به طور متوسط ۲۸ درصد رشد داشته است، اما با توجه به تمهیدات اتخاذ شده و به منظور حمایت از اقشار آسیب‌پذیر و تشویق شهروندان خوش‌مصرف، مشترکان در صورت کاهش مصرف می‌توانند از افزایش قبوض آب‌بهای خود جلوگیری کنند؛ به گونه‌ای که مشترکان بالای الگوی مصرف تنها با ۲۰ درصد صرفه‌جویی در مصرف آب بیش از ۲۰ درصد کاهش مبلغ قبض خواهند داشت.

پلیس راهور حق دریافت عوارض خودروهای وارداتی را ندارد

●گروه اقتصادی // معاونت حقوقی ریاست جمهور اعلام کرد: پلیس راهور صرفاً موظف است مدارک وصول عوارض را که توسط گمرک صادر شده است، بررسی و بر مبنای آن اقدام به شماره‌گذاری کند.در پی پیگیری‌های معاونت حقوقی ریاست جمهوری برای رفع موانع سرمایه گذاری و حمایت از مصرف‌کنندگان، دریافت مضاعف ارزش گمرکی خودروهای وارداتی از سوی پلیس راهور، فاقد مجوز قانونی اعلام شد.حسین زمانی، رئیس امور هماهنگی و رفع اختلاف دستگاه‌های اجرایی گفت: بر اساس نظر صادره مستند به قانون امور گمرکی، تنها گمرک جمهوری اسلامی ایران مرجع قانونی اخذ عوارض گمرکی است و از این رو، پلیس راهور صرفاً موظف است مدارک وصول عوارض را که توسط گمرک صادر شده است، بررسی و بر مبنای آن اقدام به شماره‌گذاری کند.این نظر در پی درخواست فعالان اقتصادی و عامه مصرف کنندگان خودرو وارداتی از جمله جانبازان معزز صورت گرفت که در نهایت با ورود معاونت حقوقی ریاست‌جمهوری به نتیجه رسید. به گزارش جام جم آنلاین، این رخ داد باعث حذف هزینه‌های اضافی، تسریع در فرآیند شماره‌گذاری و کاهش بار مالی فعالان اقتصادی و نیز حمایت خریداران خودرو خواهد شد.

اقتصادی

با نگاهی بر عملکرد فروردین هرمز مشخص شد

رشد تمام قد فولاد هرمزگان در تولید و فروش محصول

گروه اقتصادی // گزارش عملکرد شرکت فولاد هرمزگان با نماد هرمز برای دوره منتهی به ۳۱ فروردین ۱۴۰۴ منتشر شد که بر اساس آن، تمامی پارامترهای فروش، درآمد و تولید این شرکت طی یک ماهه امسال نسبت به مدت زمان مشابه در سال گذشته با رشد مواجه شده است.

به گزارش خبرنگار دریا ، طی فروردین ماه ۱۴۰۴، میزان درآمد حاصل از فروش محصول در این مجموعه فولادی به ۲۸ هزار و ۸۵۲ میلیارد ریال رسید که این میزان در مقایسه با مدت مشابه سال گذشته که درآمد ۱۷ هزار و ۵۰۷ میلیارد ریال به ثبت شد، با رشد ۶۴ درصدی همراه شده است. همچنین در ۲ بخش فروش داخلی و صادراتی نیز شاهد رشد نسبت به دوره مشابه سال قبل هستیم. بر اساس اطلاعات منتشر شده، درآمد حاصل از فروش داخلی تختال شرکت فولاد هرمزگان در فروردین امسال ۲۱ هزار و ۶۲۳ میلیارد ریال بوده است و این مبلغ در مقایسه با فروردین ۱۴۰۳ که درآمد داخلی برابر با ۱۵ هزار و ۴۸۵ میلیارد ریال بوده، رشد ۳۹,۶ درصدی را نشان می‌دهد؛ همچنین درآمد حاصل شده از فروش صادراتی در فروردین امسال به ۷ هزار و ۲۲۸ میلیارد ریال رسیده است که نسبت به مدت زمان مشابه سال گذشته و ثبت مبلغ ۲ هزار و ۲۲ میلیارد ریال، رشد ۲۵۷ درصدی داشته است.

رشد ۲۳ درصدی فروش تختال

در سال جاری نیز تمرکز فولاد هرمزگان بر هر دو بازار داخلی و صادراتی بوده و این شرکت موفق به رشد فروش خود در این دو بازار در مقایسه با مدت مشابه سال پیش شده است. به طوری که میزان فروش داخلی تختال در فروردین ماه امسال به ۶۷ هزار و ۹۳۴ تن رسیده است و این میزان در مقایسه با مدت مشابه سال گذشته که عدد ۶۴ هزار و ۷۴۴ تن به ثبت رسیده، رشد نزدیک به ۵ درصدی را نیز شاهد بوده‌ایم.علاوه بر این، میزان صادرات تختال فولاد هرمزگان در فروردین ماه امسال به اقصی نقاط دنیا ۲۵ هزار و ۱۴۱ تن بوده است و این میزان نسبت به فروردین ماه سال گذشته که این شرکت ۱۰ هزار و ۷۶۸ تن تختال صادر کرد، رشد ۱۳۳ درصدی را نشان می‌دهد.مجموع فروش داخلی و صادراتی تختال فولاد هرمزگان در فروردین ماه امسال به ۹۳ هزار و ۷۵ تن رسید. این میزان در فروردین ماه سال گذشته ۷۵ هزار و ۵۱۲ تن بود. به این ترتیب در مجموع فروش داخلی و صادراتی تختال شاهد رشد ۲۳ درصدی فروش بوده‌ایم.

رکوردشکنی‌ها و رشد تولید

شرکت فولاد هرمزگان در فروردین ماه در حوزه تولید موفق به ثبت رکوردهای جدید ماهیانه شد. به طوری که میزان تولید تختال در فروردین امسال با رکوردشکنی ماهیانه، به ۱۶۵ هزار و ۴۸۷ تن رسید که با نگاهی بر میزان تولید در فروردین سال ۱۴۰۳ که عدد ۱۶۱ هزار و ۲۲۴ تن ثبت شده، رشد ۲,۶ درصد داشته است. همچنین در زمینه تولید آهن اسفنجی شاهد ثبت رکورد جدید ماهیانه و رشد تولید بوده‌ایم و عدد ۱۷۳ هزار و ۱۵۲ تن برای یک ماهه فروردین ۱۴۰۴ ثبت شده است. این میزان در مقایسه با مدت زمان مشابه سال گذشته که به میزان ۱۷۰ هزار و ۳۰۰ تن آهن اسفنجی تولید شد، رشد ۱,۶درصدی را نشان می‌دهد.نکته قابل توجه در خصوص ثبت رکوردهای جدید ماهیانه شرکت فولاد هرمزگان در فروردین ماه این است که متاسفانه از نیمه دوم فروردین ماه به مدت ۲۸ ساعت قطعی برق برای این شرکت اتفاق افتاد و بحران انرژی زودتر از سال‌های قبل گریبان‌گیر شرکت‌های فولادی از جمله شرکت فولاد هرمزگان شد. علی‌رغم بروز این مشکل، با نگاهی کلی بر روند فعالیت شرکت فولاد هرمزگان طی نخستین ماه سال ۱۴۰۴ مشخص می‌شود که تمامی شاخص‌های تولید، فروش و کسب درآمد این شرکت با رشد مواجه شده‌اند و فولاد هرمزگان به روزهای اوج خود در بخش فروش داخلی و صادراتی، همچنین در حوزه تولید بازگشته است.امید می‌رود امسال با برنامه‌ریزی و پیش‌بینی‌های لازم در راستای محقق شدن اهداف تولید، شاهد حداقل میزان ناترازی انرژی باشیم.

بخشی از خسارات حادثه بندرشهید رجایی مربوط به «چای خارجی» است

گروه اقتصادی // یک مسئول صنفی گفت: بر اساس آمار ثبت‌سفارش‌ها به‌طور شناور حدود ۸ هزار تن چای به گمرکات کشور وارد شده که بخش عمده آن در بندر شهید رجایی تخلیه شده بود.

چای یکی از اقلام مصرفی بازار کشور است. روزانه هر ایرانی به طور میانگین یک لیوان چای مصرف می‌کنند؛ البته با تغییر ذائقه‌ها بخشی از این بازار به مصرف انواع قهوه اختصاص یافته است.یکی از اقلامی که در انفجار اسکله شهید رجایی دچار آسیب شد چای خارجی بود. شهریار داریانی، رئیس هیئت‌مدیره اتحادیه تولیدکنندگان بازرگانان و صنایع بسته‌بندی چای درباره میزان خسارت‌ها به خبرنگار مهر گفت: در حادثه اسکله شهید رجایی بندر عباس متأسفانه هموطنان عزادار شدند. در این اتفاق ناگوار در خصوص مسائل تجاری هم آسیب‌هایی به کالاهای وارداتی به ویژه محصولات بخش کشاورزی وارد شد.وی با بیان این که هنوز آمار درستی استخراج نشده است، ادامه داد: بر اساس اطلاعات اولیه که واردکنندگان این صنف اعلام کرده‌اند متأسفانه اغلب واردکنندگان مبتلابه هستند به ویژه یکی از کشتی‌های جمهوری اسلامی که به تازگی از هند در این اسکله لنگر انداخته بود مقادیر زیادی چای بارگیری کرده بود.وی افزود: تخلیه این بار منجر به آسیب تعدادی از این کانتینرها شده است.وی اضافه کرد: روز گذشته لینکی ارسال شد که واردکنندگان از طریق آن می‌توانند پیگیر بارنامه‌های خود باشند؛ در حال حاضر به دلیل آمار بالا مراجعه به این لینک، امکان دسترسی برای همه در این پیک زمانی وجود ندارد و رصد بارنامه‌ها کمی زمان بر خواهد بود.

بنابراین استخراج آمار دقیق زمان می‌برد زیرا تعدادی از این کانتینرها زمان حادثه منتقل و جابجا شده‌اند.این مسئول صنفی با بیان این که هنوز مشخص نیست این بارهای انتقالی چه سرنوشتی پیدا کرده‌اند، تصریح کرد: بخشی از کانتینرها به گونه‌ای از بین رفته‌اند که قابل شناسایی نیستند.

عمده واردات چای از اسکله شهید رجایی است

رئیس هیئت‌مدیره اتحادیه تولیدکنندگان بازرگانان و صنایع بسته‌بندی چای در پاسخ به این پرسش که آیا تمام چای مورد نیاز کشور از اسکله شهید رجایی بندر عباس وارد می‌شود، گفت: خیر، اما اسکله شهید رجایی، بندر اصلی کشور برای صادرات و واردات کالا بوده و به شکل ادواری هم، بخش زیادی از چای کشور که از مبدا هندوستان تأمین می‌شود (۵۰ درصد سبد واردات کشور از هند است) عمدتاً مقصد آن بندر عباس و اسکله شهید رجایی است.

حدود ۸ هزار تن چای وارداتی، موجودی بنادر کشور

داریانی درباره حجم واردات سال گذشته اظهار کرد: آمار واردات سال گذشته حدود ۴۹ هزار تن بود که نسبت به میانگین واردات سالانه، عدد پایینی است.به گزارش خبرنگار مهر، بر اساس آمار گمرک سال ۱۴۰۱ حدود ۱۱۱ هزار تن چای وارد کشور شد در حالی که نیاز داخل بین ۸۰ تا ۸۵ هزار تن بود. این امر سبب شد تا طی دو سال اخیر محدودیت‌هایی از سوی وزارت جهاد کشاورزی در راستای حمایت از چای داخلی اعمال شود.رئیس هیئت‌مدیره اتحادیه تولیدکنندگان بازرگانان و صنایع بسته‌بندی چای درباره میزان واردات چای در دو ماه اخیر هم عنوان کرد: در حال حاضر نمی‌توانیم تخمینی از واردات داشته باشیم، اما بر اساس آمار ثبت سفارش که ممکن است برخی محموله‌ها هنوز نرسیده باشد به طور شناور می‌توان گفت حدود ۸ هزار تن چای در گمرکات کشور وارد شده که بخش عمده آن در بندر شهید رجایی تخلیه شده است؛ این که چه میزان از چای وارداتی آسیب دیده یا چه مقدار از بارها سالم مانده، هنوز مشخص نیست. به هر حال خسارات انفجار اسکله شهید رجایی برای بخش واردات چای، عدد بالایی است.

از تأمین مجدد مواد اولیه تا ذخایر استراتژیک

این مسئول صنفی درباره چگونگی پرداخت خسارت از سوی دولت به صاحبان بارهای آسیب دیده در این حادثه، گفت: پروتکل‌های بیمه‌ای وجود دارد و قطعاً بیمه این خسارات را پرداخت می‌کند. نخست باید میزان خسارات برآورد شود و در نهایت به شکل معمول شرکت‌های بیمه‌ای خسارت‌ها را می‌پردازند، اما موضوع مهم‌تر از این مسئله از بین رفتن مواد اولیه کارخانجات تولیدی چای است که تکافو خط تولید را برای یک تا ۳ ماه می‌داد. مشکل اصلی در حال حاضر مدیریت خط تولید است که مواد اولیه مورد نیاز را ندارد.رئیس هیئت‌مدیره اتحادیه تولیدکنندگان بازرگانان و صنایع بسته‌بندی چای تاکید کرد: واردات دوباره این بار از ثبت سفارش تا تخصیص ارز و واردات زمان‌بر است مگر در شرایط ویژه فعلی، وزارت جهاد کشاورزی کار جهادی کرده و روند را برای تأمین مجدد مواد اولیه تسهیل کند تا چرخه تولید دچار اختلال نشود.وی تصریح کرد: چرخه تولید چای به دلیل کاهش واردات در سال گذشته دچار کسری است.

دولت و وزارت جهاد کشاورزی باید تدبیری بیندیشند تا چرخه تولید، فعالیت مستمر داشته باشد.این مسئول صنفی درباره ذخایر استراتژیکی کشور عنوان کرد: واردات پایین سبب شده در این بخش هم ناترازی داشته باشیم زیرا میانگین واردات سالانه ۷۹ هزار و ۲۶۰ تن بوده که سال گذشته کمتر از این عدد وارد شد. سرعت عمل جهاد می‌تواند جبران مافات کند.به گزارش مهر، حال پرسش این است که چرا باید این حجم از کالای فاسدشدنی در گمرکات وجود داشته باشد که با یک چنین حادثه‌ای از بین بروند. چرا با ورود روزانه این کالاها، ترخیص نمی‌شوند؟ بنا به گفته فعالان اقتصادی و تجاری نباید در بنادر تجاری این حجم ترافیک کالایی وجود داشته باشد که در چنین شرایطی خسارت زیادی یک جا به سرمایه‌های ملی وارد شود.

دادنامه

پرونده کلاسه ۱۴۰۴۴۰۹۲۰۰۰۰۱۵۰۷۱۸ شعبه دادگاه اصل ۴۹ قانون اساسی استان هرمزگان تصمیم نهایی شماره ۱۴۰۴۴۰۳۹۰۰۰۰۲۴۵۳۸۷
شاکی : ستاد اجرائی فرمان حضرت امام (ره) به نشانی استان تهران – شهرستان تهران – شهر تهران – خالد– اسلامبولی –کوچه– ۱۷ ستاد –اجرایی فرمان امام (ره) با نمایندگی آقای احسان کشاورز فرزند احمد . اتهام : شکایت بر خلاف واقع در دعاوی اصل ۴۹ قانون اساسی .
گردشکار: بتاریخ سوم اردیبهشت ماه یکهزار و چهارصد و چهار پرونده کلاسه فوق تحت نظر است دادگاه به تصدی امضاء کننده ذیل تشکیل است ملاحظه می گردد از نمایندگی محترم ستاد اجرائی فرمان حضرت امام (ره) در استان مکاتبه ای به شماره ۱۸۱/۱۸۸۵۳۱/ن مورخه ۱۴۰۲/۰۵/۲۵ گردیده و با توجه به اینکه امکان هر گونه اقدام جهت تعیین تکلیف قانونی ملک موضوع پرونده منوط به صدور حکم سرپرستی گردیده دادگاه با عنایت به جمیع اوراق و محتویات پرونده با استعانت از درگاه احدیت متعال در خصوص درخواست ستاد یاد شده به شرح آتی مبادرت به صدور تصمیم مینماید.
« قرار سرپرستی »
در خصوص یک قطعه زمین واقع در شهرستان جاسک ، شهر لیردف، لیردف بالا، قطعه ٦١ به مساحت ٤٤٨٤/١٩ متر مربع که حسب پاسخ شماره ٤٠٢/٩٠ مورخ ١٤٠٢/٠٥/٠١ کارشناس رسمی دادگستری در امور ثبتی و پاسخ شماره ١٢٥٣/٧٢/٢/٩٩ مورخ ١٣٩٩/١٢/٠٤ اداره منابع طبیعی شهرستان جاسک ملک مذکور غیر محصور فاقد سابقه ثبتی معرفی و اعلام داشته اند امکان تصرف از سوی اشخاص زمین خوار و سودجو میباشد با عنایت جمیع اوراق و محتویات پرونده قطعه مذکور متضمن این مطلب است و فاقد سابقه ثبتی می باشد ، لذا به منظور جلوگیری از سوء استفاده و تصرف در ملک ، لازم است یک مرجع قانونی با تصدی موقت اموال نسبت به تهیه گزارش جامع و اداره موقت اموال تعیین شود تا از حقوق صاحبان حق اعم از اشخاص حقیقی و یا حقوقی محافظت نموده و مانع تضییع آن شود دادگاه با استناد به تبصره های مواد ١٠ و ٢٠ اصلاحیه آیین نامه نحوه رسیدگی به پرونده های موضوع اصل ٤٩ قانون اساسی قرار سرپرستی نمایندگی ستاد اجرائی فرمان حضرت امام (ره) استان هرمزگان را در ملک مذکور صادر و اعلام میدارد بر اساس این تصمیم ستاد موظف خواهد بود وفق مقررات و تا زمان صدور رای دادگاه صالح در ماهیت موضوع و تعیین تکلیف قطعی مال موضوع پرونده نسبت به انجام وظایف قانونی خود اقدام و گزارش اقدامات خود را مستمرا به این دادگاه ارائه نماید . مقرر است دفتر مراتب به ستاد اجرائی فرمان حضرت امام (ره) نمایندگی هرمزگان ابلاغ تا پس از انجام اقدامات قانونی و ارائه گزارش دادگاه وفق ماده ١٠ قانون صدر البیان تصمیم بعدی را اتخاذ نماید.

قوه قضائیه
دادگستری جمهوری اسلامی ایران

مختار صادقی– رئیس دادگاه اصل ۴۹ قانون اساسی استان هرمزگان

دادنامه

پرونده کلاسه ۱۴۰۴۴۰۹۲۰۰۰۰۱۵۰۷۶۳ شعبه دادگاه اصل ۴۹ قانون اساسی استان هرمزگان تصمیم نهایی شماره ۱۴۰۴۴۰۳۹۰۰۰۰۲۴۵۴۱۱
شاکی : ستاد اجرائی فرمان حضرت امام (ره) به نشانی استان تهران – شهرستان تهران – شهر تهران – خالد– اسلامبولی –کوچه– ۱۷ ستاد –اجرایی فرمان امام (ره) با نمایندگی آقای احسان کشاورز فرزند احمد . اتهام : شکایت بر خلاف واقع در دعاوی اصل ۴۹ قانون اساسی .
گردشکار: بتاریخ سوم اردیبهشت ماه یکهزار و چهارصد و چهار پرونده کلاسه فوق تحت نظر است دادگاه به تصدی امضاء کننده ذیل تشکیل است ملاحظه می گردد از نمایندگی محترم ستاد اجرائی فرمان حضرت امام (ره) در استان مکاتبه ای به شماره ۱۸۱/۱۸۸۵۲۸/ن مورخه ۱۴۰۲/۰۵/۲۵ گردیده و با توجه به اینکه امکان هر گونه اقدام جهت تعیین تکلیف قانونی ملک موضوع پرونده منوط به صدور حکم سرپرستی گردیده دادگاه با عنایت به جمیع اوراق و محتویات پرونده با استعانت از درگاه احدیت متعال در خصوص درخواست ستاد یاد شده به شرح آتی مبادرت به صدور تصمیم مینماید.
« قرار سرپرستی »
در خصوص یک قطعه زمین واقع در شهرستان جاسک ، شهر لیردف، لیردف بالا، قطعه ٦٢ به مساحت ٤٤٨٤/١٩ متر مربع که حسب پاسخ شماره ٤٠٢/٩١ مورخ ١٤٠٢/٠٥/٠١ کارشناس رسمی دادگستری در امور ثبتی و پاسخ شماره ١٢٥٣/٧٢/٢/٩٩ مورخ ١٣٩٩/١٢/٠٤ اداره منابع طبیعی شهرستان جاسک ملک مذکور غیر محصور فاقد سابقه ثبتی معرفی و اعلام داشته اند امکان تصرف از سوی اشخاص زمین خوار و سودجو میباشد با عنایت جمیع اوراق و محتویات پرونده قطعه مذکور متضمن این مطلب است و فاقد سابقه ثبتی می باشد ، لذا به منظور جلوگیری از سوء استفاده و تصرف در ملک ، لازم است یک مرجع قانونی با تصدی موقت اموال نسبت به تهیه گزارش جامع و اداره موقت اموال تعیین شود تا از حقوق صاحبان حق اعم از اشخاص حقیقی و یا حقوقی محافظت نموده و مانع تضییع آن شود دادگاه با استناد به تبصره های مواد ١٠ و ٢٠ اصلاحیه آیین نامه نحوه رسیدگی به پرونده های موضوع اصل ٤٩ قانون اساسی قرار سرپرستی نمایندگی ستاد اجرائی فرمان حضرت امام (ره) استان هرمزگان را در ملک مذکور صادر و اعلام میدارد بر اساس این تصمیم ستاد موظف خواهد بود وفق مقررات و تا زمان صدور رای دادگاه صالح در ماهیت موضوع و تعیین تکلیف قطعی مال موضوع پرونده نسبت به انجام وظایف قانونی خود اقدام و گزارش اقدامات خود را مستمرا به این دادگاه ارائه نماید . مقرر است دفتر مراتب به ستاد اجرائی فرمان حضرت امام (ره) نمایندگی هرمزگان ابلاغ تا پس از انجام اقدامات قانونی و ارائه گزارش دادگاه وفق ماده ١٠ قانون صدر البیان تصمیم بعدی را اتخاذ نماید.

قوه قضائیه
دادگستری جمهوری اسلامی ایران

مختار صادقی– رئیس دادگاه اصل ۴۹ قانون اساسی استان هرمزگان

مفقودی

برگ سبز خودروی وانت دو کابین مزدا تیپ ۲۰۰۰۱ CARA – مدل ۱۳۹۹ رنگ نقره ای – به شماره پلاک ۱۵۷ م۸۳ ایران ٤٤ و شماره موتور E۲M٤A۲۷۱۲ وشماره شاسی NAGP۲PC۳۲LA۲۸۰۷۷۸ به نام کمیته امداد امام خمینی (ره) مفقود گردیده واز درجات اعتبار ساقط می باشد .

مفقودی

برگ سبز خودروی وانت دو کابین هایلوکس رنگ سفید مدل ۱۹۹۹ به شماره پلاک ۱٤۳ ب ۵۹ ایران ٤٤ به شماره موتور ۱۹۸۸۹۱۵ وشماره شاسی RZN۱٦۹۹۱٦۱ به نام کمیته امداد امام خمینی (ره) مفقود گردیده واز درجه اعتبار ساقط می باشد .

هیات موضوع قانون تعیین تکلیف وضعیت ثبتی اراضی و ساختمانهای فاقد سند رسمی

آگهی موضوع ماده ۳ قانون و ماده ۱۳ آئین نامه قانون تعیین تکلیف وضعیت ثبتی و اراضی و ساختمانهای فاقد سند رسمی
برابر رای شماره ۱٤۰۳٦۰۳۲۳۰٥٦۰۰۰۳۹۹ – ۱٤۰۳/۱۲/۲٤ هیات اول موضوع قانون تعیین تکلیف وضعیت ثبتی اراضی و ساختمانهای فاقد سند رسمی مستقر در واحد ثبتی حوزه ثبت ملک قشم، تصرفات مالکانه بلا معارض متقاضی آقای فاروق طولی فرزند یوسف بشماره شناسنامه ۷٥۷٤٤۸ صادره از قشم در ششدانگ عرصه یک قطعه باغ به مساحت ۲٥۸٦.۰٦ متر مربع پلاک ۱۹۳۹ اصلی مفروز و مجزی شده از پلاک ۱۹۳۹ اصلی قطعه یک بخش۸ بندرعباس، واقع در جزیره قشم – روستای سهیلی موضوع سند رفسنجان شماره ۲۷۰۳۸–۵۱/۱۱/۲۱ خریداری از مالک رسمی، آقای یوسف طولی محرز گردیده است. لذا به منظور اطلاع عموم مراتب در دو نوبت به فاصله ۱۵ روز آگهی می شود در صورتی که اشخاص نسبت به صدور سند مالکیت متقاضی اعتراضی داشته باشند می توانند از تاریخ انتشار اولین آگهی به مدت دو ماه اعتراض خود را به این اداره تسلیم و پس از اخذ رسید، ظرف مدت یک ماه از تاریخ تسلیم اعتراض، دادخواست خود را به مراجع قضایی تقدیم نمایند. بدیهی است در صورت انقضای مدت مذکور و عدم وصول اعتراض طبق مقررات سند مالکیت صادر خواهد شد. ۱٤۰٤/۱۰۲٦ م/الف
تاریخ انتشار نوبت اول : سه شنبه ۱٤۰٤/۰۲/۱٦ – تاریخ انتشار نوبت دوم : چهارشنبه ۱٤۰٤/۰۲/۳۱

قوه قضائیه
سازمان ثبت اسناد و املاک کشور
حوزه ثبت ملک قشم

محمد آرامش – رئیس ثبت اسناد و املاک قشم

هیات موضوع قانون تعیین تکلیف وضعیت ثبتی اراضی و ساختمانهای فاقد سند رسمی

آگهی موضوع ماده ۳ قانون و ماده ۱۳ آئین نامه قانون تعیین تکلیف وضعیت ثبتی و اراضی و ساختمانهای فاقد سند رسمی
برابر رای شماره ۱٤۰۳٦۰۳۲۳۰٥٦۰۰۰٤۰۰ – ۱٤۰۳/۱۲/۲٤ هیات اول موضوع قانون تعیین تکلیف وضعیت ثبتی اراضی و ساختمانهای فاقد سند رسمی مستقر در واحد ثبتی حوزه ثبت ملک قشم، تصرفات مالکانه بلا معارض متقاضی آقای فاروق طولی فرزند یوسف بشماره شناسنامه ٦۳٥ صادره از قشم ، در ششدانگ عرصه یک قطعه باغ به مساحت ۱۷۷۷.۸۰ متر مربع پلاک ۱۹۳۹ اصلی مفروز و مجزی شده از ۱۹۳۹ اصلی قطعه یک بخش ۸ بندرعباس واقع در جزیره قشم – روستای سهیلی (سهلی) خریداری از مالک رسمی آقای یوسف طولی موضوع سند رفسنجان شماره ۲۷۰۳۸– ۵۱/۱۱/۲۱ محرز گردیده است. لذا به منظور اطلاع عموم مراتب در دو نوبت به فاصله ۱۵ روز آگهی میشود در صورتی که اشخاص نسبت به صدور سند مالکیت متقاضی اعتراضی داشته باشند می توانند از تاریخ انتشار اولین آگهی به مدت دو ماه اعتراض خود را به این اداره تسلیم و پس از اخذ رسید ، ظرف مدت یک ماه از تاریخ تسلیم اعتراض، دادخواست خود را به مراجع قضایی تقدیم نمایند. بدیهی است در صورت انقضای مدت مذکور و عدم وصول اعتراض طبق مقررات سند مالکیت صادر خواهد شد. ۱٤۰٤/۱۰۲٦ م/الف
تاریخ انتشار نوبت اول : سه شنبه ۱٤۰٤/۰۲/۱٦ – تاریخ انتشار نوبت دوم : چهارشنبه ۱٤۰٤/۰۲/۳۱

قوه قضائیه
سازمان ثبت اسناد و املاک کشور
حوزه ثبت ملک قشم

محمد آرامش – رئیس ثبت اسناد و املاک قشم

هیات موضوع قانون تعیین تکلیف وضعیت ثبتی اراضی و ساختمانهای فاقد سند رسمی

آگهی موضوع ماده ۳ قانون و ماده ۱۳ آئین نامه قانون تعیین تکلیف وضعیت ثبتی و اراضی و ساختمانهای فاقد سند رسمی
برابر رای شماره ۱٤۰۳٦۰۳۲۳۰٥٦۰۰۰٤۰۱ –۱٤۰۳/۱۲/۲٤ هیات اول موضوع قانون تعیین تکلیف وضعیت ثبتی اراضی و ساختمانهای فاقد سند رسمی مستقر در واحد ثبتی حوزه ثبت ملک قشم، تصرفات مالکانه بلا معارض متقاضی، آقای فاروق طولی فرزند یوسف بشماره شناسنامه ٦۳٥ صادره از قشم، در ششدانگ عرصه یک باب خانه به مساحت ٤۰۰ متر مربع پلاک ۱۹۳۹ اصلی مفروز و مجزی شده از پلاک ۱۹۳۹ اصلی ، قطعه یک بخش ۸ بندرعباس واقع در جزیره قشم – روستای (سهیلی) – خریداری از مالک رسمی آقای یوسف طولی موضوع سندر فسنجان شماره ۲۷۰۳۸– ۵۱/۱۱/۲۱ محرز گردیده است. لذا به منظور اطلاع عموم مراتب در دو نوبت به فاصله ۱۵ روز آگهی می شود در صورتی که اشخاص نسبت به صدور سند مالکیت متقاضی اعتراضی داشته باشند می توانند از تاریخ انتشار اولین آگهی به مدت دو ماه اعتراض خود را به این اداره تسلیم و پس از اخذ رسید، ظرف مدت یک ماه از تاریخ تسلیم اعتراض، دادخواست خود را به مراجع قضایی تقدیم نمایند. بدیهی است در صورت انقضای مدت مذکور و عدم وصول اعتراض طبق مقررات سند مالکیت صادر خواهد شد. ۱٤۰٤/۱۰۲٦ م/الف
تاریخ انتشار نوبت اول : سه شنبه ۱٤۰٤/۰۲/۱٦ – تاریخ انتشار نوبت دوم : چهارشنبه ۱٤۰٤/۰۲/۳۱

قوه قضائیه
سازمان ثبت اسناد و املاک کشور
حوزه ثبت ملک قشم

محمد آرامش – رئیس ثبت اسناد و املاک قشم

هیات موضوع قانون تعیین تکلیف وضعیت ثبتی اراضی و ساختمانهای فاقد سند رسمی

آگهی موضوع ماده ۳ قانون و ماده ۱۳ آئین نامه قانون تعیین تکلیف وضعیت ثبتی و اراضی و ساختمانهای فاقد سند رسمی
برابر رای شماره ۱٤۰۳٦۰۳۲۳۰٥٦۰۰۰٤۰۲ – ۱٤۰۳/۱۲/۲٤ هیات اول موضوع قانون تعیین تکلیف وضعیت ثبتی اراضی و ساختمانهای فاقد سند رسمی مستقر در واحد ثبتی حوزه ثبت ملک قشم، تصرفات مالکانه بلا معارض متقاضی، آقای فاروق طولی فرزند یوسف بشماره شناسنامه ٦۳٥ صادره از قشم، در ششدانگ عرصه یک قطعه باغ به مساحت ۳۲۰۱.۰۲ متر مربع پلاک ۱۹۳۹ اصلی مفروز و مجزی شده از پلاک ۱۹۳۹ اصلی قطعه یک بخش۸ بندرعباس واقع در جزیره قشم – روستای سهیلی (سهلی) خریداری از مالک رسمی آقای یوسف طولی موضوع سندر فسنجان شماره ۲۷۰۳۸ – ۵۱/۱۱/۲۱ محرز گردیده است. لذا به منظور اطلاع عموم مراتب در دو نوبت به فاصله ۱۵ روز آگهی می شود در صورتی که اشخاص نسبت به صدور سند مالکیت متقاضی اعتراضی داشته باشند می توانند از تاریخ انتشار اولین آگهی به مدت دو ماه اعتراض خود را به این اداره تسلیم و پس از اخذ رسید ظرف مدت یک ماه از تاریخ تسلیم اعتراض دادخواست خود را به مراجع قضایی تقدیم نمایند. بدیهی است در صورت انقضای مدت مذکور و عدم وصول اعتراض طبق مقررات سند مالکیت صادر خواهد شد. ۱٤۰٤/۱۰۲٦ م/الف
تاریخ انتشار نوبت اول : سه شنبه ۱٤۰٤/۰۲/۱٦ – تاریخ انتشار نوبت دوم : چهارشنبه ۱٤۰٤/۰۲/۳۱

قوه قضائیه
سازمان ثبت اسناد و املاک کشور
حوزه ثبت ملک قشم

محمد آرامش
رئیس ثبت اسناد و املاک قشم

دریا
۵
سه‌شنبه ۱۶ اردیبهشت ۱۴۰۴
۸ ذی القعده ۱۴۴۶
سال بیست و چهارم شماره ۴۷۱۵

از دود تا بخار؛

بی‌فرهنگی با عطرِ میوه!

گزارش اجتماعی// قبلا اگر قرار بود کســـی سیگار بکشد از اطرافیان اجازه می‌گرفت تا مبادا اذیت شوند یا این کار را در محیط‌های سربسته انجام نمی‌داد، این روزها اما فرقی نمی‌کند در حال تماشای ویترین مغازه‌های یک پاساژ باشید یا برای دیدن یک فیلم به ســـینما رفته باشید؛ به یک باره بوی تند میوه‌هایی مثل انبه، شاتوت و... تمام مشام شما را پر می‌کند و زمانی که به اطراف خود نگاه می‌کنید فرد یا افرادی را غرق در حلقه‌ای از دود می‌بینید؛ کسانی که حتی در آن شرایط هم نتوانستند «ویپ» را کنار بگذارند و مشغول کار دیگری شوند.

سیگارهای الکترونیکی که در زبان محاوره با عنوان «ویپ» از آن یاد می‌شود در سال‌های اخیر به یکی از عناصر برجسته در فضاهای عمومی تبدیل شده‌اند. از کافه‌های شـــلوغ گرفته تا دورهمی‌های دوستانه تا این اواخر در سالن‌های سینما و کنسرت و یا حتی پشت میز اداره، افراد آن را به دست می‌گیرند و بدون اینکه لحظه‌ای آن را از خود جدا کنند، بی‌وقفه از آن کام می‌گیرند. سیگارهای الکترونیک ابتدا به بهانه ضرر کمتر برای سلامتی به عنوان جایگزینی برای سیگار سنتی معرفی شدند؛ هرچند مدتی نگذشت که پزشکان و متخصصان درباره عوارض این وسیله که دیگر به واسطه شکل و شمایل جذابی که پیدا کرده بود در دســـت تعداد قابل توجهی از افراد دیده می‌شد، به شکل جدی هشدار دادند. هشداری که البته دیگر آنچنان که باید شنیده نشد و حالا این سیگارهای الکترونیک بنابر اعلام مسئولان وزارت بهداشـــت نوعی کالای قاچاق محســـوب می‌شوند که از مسیرهای غیررسمی وارد کشور شده و با شکل و شمایل کوچک، جذاب و رنگارنگ با بخارهای معطر، بخشی از سبک زندگی و هویت اجتماعی گروه‌های مختلف شده‌اند. اما این فرهنگ مصرف چه ابعادی دارد؟

● ویپ؛ از ابزار ترک سیگار تا اکسسوری مد روز

ویپ با این وعده‌ی جذاب وارد ایران شـــد که قرار اســـت ضرر کمتری نســـبت به سیگار سنتی داشته باشد، دود تولید نکند و بوی تند تنباکو را با رایحه‌های میوه‌ای و شیرین جایگزین کند. بنابراین به سرعت در میان گروه‌های مختلف، جا باز کرد. اما چیزی که بیش از ادعای بی‌ضرر بودن، به محبوبیت ویپ دامن زد، ظاهر شیک آن بود. ویپ‌ها با طراحی‌های متنوع، از مدل‌های ساده تا نمونه‌های خوش رنگ و پرزرق‌وبرق، به نوعی اکسسوری یا زیورآلات تبدیل شده‌اند که در دست گرفتنشان برای برخی به بخشی از پوشش روزانه تبدیل شده است. اتفاقی که البته به همین‌جا ختم نمی‌شود.

● ویپ کشیدن عادی نمی‌شود

بسیاری از مصرف‌کنندگان معتقدند چون ویپ دودی مشابه سیگار ســـنتی ندارد و بوی خوشایندی تولید می‌کند، استفاده از آن در هر محیطی بدون مشکل اســـت و این باور هم سبب می‌شود حتی در حضـــور کودکان یا در جمع‌های خانوادگی به راحتی و بدون اینکه از دیگران اجازه بگیرند، ویپ بکشند. این عادی‌سازی شاید ریشه در تصور بی‌ضرر بودن ویپ داشـــته باشد، اما می‌تواند نشان‌دهنده تغییر در آداب اجتماعی یا بی‌توجهی به حقوق دیگران نیز باشد.در چنین شرایطی وقتی پای کودکان به میان می‌آید، موضوع حساس‌تر می‌شود. برخلاف سیگار سنتی که به دلیل بوی تند و دودش معمولاً در حضور کودکان با احتیاط بیشتری مصرف می‌شود، ویپ به دلیل ظاهر جذاب و رایحه‌های شـــیرین، گاهی توجه کودکان را جلب می‌کند و این موضوع حتی می‌تواند به عادی شدن مصرف در سنین پایین‌تر منجر شود. علی‌رغم اینکه مسئولان وزارت بهداشت بارها هشدار داده‌اند که سیگارهای الکترونیک به شکل قاچاق وارد کشور می‌شوند، اما دسترســـی به این محصولات و سایر متعلقات آن از طریق فروشـــگاه‌های آنلاین و حضوری بسیار آسان است، به‌ویژه آنکه تبلیغات در شبکه‌های اجتماعی، باعث شده است که ویپ به یکی از وسایل پرطرفدار در میان قشرهای متنوع از جوانان دانشجو گرفته تا افراد میانسال تبدیل شود.

● وقتی قهرمانان سیگار و ویپ می‌کشند!

در این بین نقش رســـانه‌ها به‌ویژه شـــبکه نمایـــش خانگی در شکل‌گیری فرهنگ مصرف دخانیات، از جمله ویپ، غیرقابل انکار است. این سریال‌ها تأثیر زیادی در عادی‌سازی مصرف دخانیات داشـــته‌اند. در ســـریال‌هایی مثل «زخم کاری»، «یاغی»، «آبان»، «ازازیـــل» و تعداد قابل توجی از آثار دیگر صحنه‌هایی از مصرف سیگار یا حتی گاهی ویپ به کرات دیده می‌شود؛ این نمایش اغلب نه فقط برای شخصیت‌پردازی، بلکه به شکلی طراحی شده است که مصرف دخانیات را جذاب جلوه می‌دهد. درواقع این تصویرسازی می‌تواند به ناخودآگاه مخاطب این پیام را منتقل کند که مصرف این محصولات بخشی از سبک زندگی است. وقتی قهرمان یک سریال در لحظه‌ای پر احســـاس یا در اوج قدرت، سیگار و ویپ به دست می‌گیرد، این رفتار به شکلی ظریف در ذهن مخاطب عادی می‌شود و این روند می‌تواند به تدریج مصرف ویپ را به عنوان بخشـــی از فرهنگ تثبیت کند.

● چالش‌های فرهنگی و نیاز به آگاهی

فرهنگ مصرف ســـیگار الکترونیکی در ایـــران، از جذابیت‌های ظاهری و اســـتفاده در فضاهای عمومی گرفته تـــا نمایش آن در رســـانه‌ها، نشـــان‌دهنده تحولی در رفتارهای اجتماعی است. این تحول، هرچند ممکن اســـت در نگاه اول بی‌اهمیت به نظر برســـد، اما می‌تواند بـــه تدریج هنجارهای فرهنگـــی و اجتماعی را تغییر دهد. اســـتفاده آزادانه از ویپ در محیط‌های بســـته و بدون کسب اجازه از سایر افراد حاضر در آن مکان، استفاده در حضور کودکان، گرایش گروه‌های مختلف به این محصول و نمایش مکرر دخانیات در سریال‌ها، همگی از جمله مسائلی هستند که نیازمند توجه‌اند.نکته مهم اما این است که بدانیم برخورد شعاری یا صرفاً ممنوعیت‌محور با این پدیده عاملی برای کاهش مصرف آن نخواهد بود. فرهنگ‌سازی از طریق گفت‌وگو، آموزش و تولید محتوای رسانه‌ای خلاقانه، می‌تواند تأثیر عمیق‌تری داشته باشد. ویپ، با تمام جذابیت‌هایش، بیش از یک محصول، به بخشـــی از فرهنگ معاصر ایران تبدیل شده است آنهم بدون اینکه فرهنگ اســـتفاده درست از آن شکل گرفته باشد. اینکه این فرهنگ به چه سمتی حرکت کند به موضوعات مختلفی از جمله سیاست‌گذاری نهادهای فرهنگی، تولیدات مرتبط با این بخش و در نهایت شـــیوه‌ای که برای اصلاح بخش غلط آن در پیش می‌گیریم وابسته اســـت تا در نهایت حتی اگر کَسی تصمیم گرفت به دور از تاثیر پذیری از جوی که در آن قرار گرفته است، سیگار الکترونیک را در زندگـــی روزمره همراه خود کند، بداند که اســـتفاده از آن در محیط‌های سر بسته ممنوع است و برای استفاده از آن در محیط‌های عمومی نیز باید اجازه بگیرد./ایسنا

> **استفاده آزادانه از ویپ در محیط‌های بسته و بدون کسب اجازه از سایر افراد حاضر در آن مکان، استفاده در حضور کودکان، گرایش گروه‌های مختلف به این محصول و نمایش مکرر دخانیات در سریال‌ها، همگی از جمله مسائلی هستند که نیازمند توجه‌اند**

آغاز ارسال واکسن پنج‌گانه ایرانی؛ توزیع اصلی از امروز

گروه اجتماعی// معاون وزیر بهداشت درمان و آموزش پزشکی و رئیس سازمان غذا و دارو، از آغاز فرآیند توزیع واکسن پنج‌گانه در کشور خبر داد.

مهـــدی پیرصالحـــی با اشـــاره بـــه وعده‌ای کـــه ۲ هفته پیش داده شـــده بود، گفـــت: توزیع نخســـتین محمولـــه واکســـن پنج‌گانه ســـاخت داخل از امروز ســـه شـــنبه ۱۶ اردیبهشت ماه در شبکه های بهداشتی سراسر کشور به طور رسمی آغاز می‌شود. وی افزود: تاکنون حدود ۸۰۰ هزار واحد از این واکسن تولید شده و پیش‌بینی می‌شود در مدت ۲ تا سه روز آینده، این عدد به یک‌میلیون و ۲۰۰ هزار واحد برسد. به گفته وی هماهنگی‌های لازم برای استمرار تولید و توزیع منظم در حال انجام است تا واکسن‌های تولیدی به موقع در اختیار مراکز بهداشتی قرار گیرد. رئیس سازمان غذا و دارو تأکید کرد: هدف اصلی، تأمین به‌موقع و گسترده واکسن برای پوشـــش کامل برنامه ایمن‌سازی کشور است و سازمان غذا و دارو به صورت شبانه‌روزی روند تأمین و توزیع را مدیریت و پایش خواهد کرد. به گزارش ایرنا، واکســـن پنتاوالان یا واکسن پنج‌گانه یک واکســـن ترکیبی است که در برابر پنج بیماری مهم بسیار موثر است، این واکسن شامل پادتن‌هایی است که بدن کودک را در مقابل بیماری‌های دیفتری، سیاه سرفه، هموفیلوس آنفلوآنزا تیپ **B**، هپاتیت **B** و کزاز محافظت می‌کند.

خبر

پوشش بیمه‌ای ۹۰ درصدی خدمات درمانی ناباروری

● گروه اجتماعی// معاون دفتر خدمات تخصصی و فوق تخصصی سازمان بیمه سلامت ایران گفت: این سازمان بدون اعمال محدودیت، پوشش بیمه‌ای ۹۰ درصدی از هزینه‌های لوازم و تجهیزات پزشکی، دارو و خدمات آزمایشگاهی مرتبط با خدمات ناباروری و ۶۶ قلم دارو را ارائه می‌دهد. مریم آزادی افزود: ســـازمان بیمه سلامت در راستای اجرای قانون جوانی جمعیت و حمایت از زوجین نابارور پوشش حمایتی و خدمات گسترده‌ای را از زمان تصویب و ابلاغ قانون ارائه می‌دهد.وی اظهار کرد: هفت قلم تصویربرداری، ۵۶ قلم آزمایش، ۲۹ قلم تجهیزات مرتبط با درمان ناباروری با پوشـــش بیمه ای ۹۰ درصدی، تعرفه خدمات پرستاری جهت خدمات درمان ناباروری در مراکز ارائه دهنده خدمات ناباروری، درمان ناباروری در خدمات شخص ثالث (آماده سازی، تشخیصی درمانی) مانند رحم اجاره‌ای و جنین اهدایی، خدمات انجماد و ذخیره‌ســـازی بافت تولید مثلی (تخمک، تخمدان، اســـپرم و بیضه) برای زوجین ناباروری که مبتلا به ســـرطان هستند نیز از دیگر خدماتی است که به زوجین نابارور ارائه می‌شـــود.آزادی تصریح کرد: خدمات کمک باروری برای زوجه نابارور تا ســـن ۴۹ سال تمام و بدون محدودیت سنی برای زوج نابارور، پرداخت هزینه کمک باروری در قالب خسارت متفرقه به زوجینی که در مراکز غیر طرف قرارداد خدمت دریافت کرده‌اند، پیاده‌سازی کدهای خدمات آزمایشگاه، دارو، لوازم و تجهیزات پزشکی و تصویربرداری تخصصی ناباروری در سامانه‌های سازمان، ۱۶ قلم آزمایش های ژنتیک برای افرادی که دچار ســـقط مکرر، شکست مکرر در لانه‌گزینی جنین شده و صاحب فرزند نشده‌اند نیز از جمله خدماتی است که توسط بیمه ســـلامت به زوجین نابارور ارائه می‌شود.وی با اشاره به اینکه دو آزمایش بررسی ذخیره تخمدان (**AMH**) برای زوجه و آزمایش (**DFI**) برای زوج نابارواز خدمات مورد نظر است، افزود: ۴۵ کد خدمت جراحی آماده‌سازی برای دریافت خدمات درمان ناباروری توســـط زوجین نابارور، تجویز وارائه خدمت سونوگرافی توسط همکاران پزشک متخصص زنان دوره دیده، فلوشیپ ناباروری که در مراکز ارائه دهنده خدمات ناباروری مشغول خدمت هستند نیز بخش دیگری از این خدمات اســـت. به گزارش ایرنا، معاون دفتر خدمات تخصصی و فوق تخصصی سازمان بیمه سلامت ایران با بیان اینکه ۱۱۸ هزار زوج نابارور نشاندار شده‌اند، گفت: پوشش خدمات درمان ناباروری در مراکز دولتی با ۹۰ درصد تعرفه مصوب بخش دولتی، مراکز عمومی غیردولتی با ۹۰ درصد تعرفه مصوب بخش عمومی غیردولتی و مراکز خیریه و خصوصی با ۷۰ درصد تعرفه مصوب بخش خصوصی و خیریه انجام می‌شود.

دادنامه

پرونده کلاســـه ۱۴۰۴۴۰۹۲۰۰۰۰۱۴۹۹۱۸شعبه دادگاه اصل ۴۹ قانون اساسی اســـتان هرمزگان تصمیم نهایی شماره ۱۴۰۴۴۰۳۹۰۰۰۰۲۴۵۱۰۷ .
شـــاکی : ســـتاد اجرائـــی فرمـــان حضـــرت امام (ره) به نشـــانی اســـتان تهـــران – شهرســـتان تهران – شـــهر تهران – خالد– اســـلامبولی –کوچه– ۱۷ ســـتاد – اجرایی فرمـــان امام (ره) بـــا نمایندگـــی آقـــای احســـان کشـــاورز فرزنـــد احمد .
اتهام : شکایت بر خلاف واقع در دعاوی اصل ۴۹ قانون اساسی .
گردشکار: بتاریخ سوم اردیبهشت ماه یکهزار و چهارصد و چهار پرونده کلاســـه فوق تحت نظر اســـت دادگاه به تصدی امضاء کننده ذیل تشکیل است ملاحظه می گردد از نمایندگی محترم ســـتاد اجرائی فرمان حضرت امام (ره) در استان مکاتبه ای به شماره ۱۸۱/۱۸۸۵۴۶/ن مورخه ۱۴۰۲/۰۵/۲۵ گردیده و با توجه به اینکه امکان هر گونه اقدام جهت تعیین تکلیف قانونی ملک موضوع پرونده منوط به صدور حکم سرپرستی گردیده دادگاه با عنایت به جمیع اوراق و محتویات پرونده با استعانت از درگاه احدیت متعال در خصوص درخواســـت ستاد یاد شده به شرح آتی مبادرت به صدور تصمیم مینماید.
« قرار سرپرستی »
در خصوص یک قطعه زمین واقع در شهرستان جاسک ، شهر لیردف، لیردف بالا، قطعه ۵۴ به مســـاحت ۲۵۰۰ متر مربع که حسب پاسخ شـــماره ۴۰۲/۸۳ مورخ ۱۴۰۲/۰۵/۰۱ کارشناس رسمی دادگستری در امور ثبتی و پاسخ شماره ۱۲۵۳/۷۲/۲/۹۹ مورخ ۱۳۹۹/۱۲/۰۴ اداره منابع طبیعی شهرستان جاسک ملک مذکور غیر محصور فاقد ســـابقه ثبتی معرفی و اعلام داشته اند امکان تصرف از سوی اشخاص زمین خوار و سودجو میباشد با عنایت جمیع اوراق و محتویات پرونده قطعه مذکور متضمن این مطلب اســـت و فاقد ســـابقه ثبتی می باشد ، لذا به منظور جلوگیری از ســـوء استفاده و تصرف در ملک ، لازم است یک مرجع قانونی با تصدی موقت اموال نسبت به تهیه گزارش جامع و اداره موقت اموال تعیین شـــود تا از حقوق صاحبان حق اعم از اشخاص حقیقی و یا حقوقی محافظت نموده و مانع تضییع آن شـــود دادگاه با استناد به تبصره های مواد ۱۰ و ۲۰ اصلاحیه آیین نامه نحوه رسیدگی به پرونده های موضوع اصل ۴۹ قانون اساســـی قرار سرپرستی نمایندگی ستاد اجرائی فرمان حضرت امام (ره) استان هرمزگان را در ملک مذکور صادر و اعلام میدارد بر اساس این تصمیم ستاد موظف خواهد بود وفق مقررات و تا زمان صدور رای دادگاه صالح در ماهیت موضوع و تعیین تکلیف قطعی مال موضوع پرونده نسبت به انجام وظایف قانونی خود اقدام و گزارش اقدامات خود را مستمرا به این دادگاه ارائه نماید . مقرر است دفتر مراتب به ستاد اجرائی فرمان حضرت امام (ره) نمایندگی هرمزگان ابلاغ تا پس از انجام اقدامات قانونی و ارائه گزارش دادگاه وفق ماده ۱۰ قانون صدر البیان تصمیم بعدی را اتخاذنماید.

مختار صادقی
رئیس دادگاه اصل ۴۹ قانون اساسی استان هرمزگان

دادنامه

پرونده کلاســـه ۱۴۰۴۴۰۹۲۰۰۰۰۱۵۶۶۲۴ شعبه دادگاه اصل ۴۹ قانون اساســـی اســـتان هرمزگان تصمیم نهایی شماره ۱۴۰۴۴۰۳۹۰۰۰۰۲۴۶۶۹۲.
شـــاکی : ســـتاد اجرائی فرمان حضرت امـــام (ره) بـــه نشـــانی اســـتان تهران – شهرســـتان تهـــران – شـــهر تهران – خالـــد– اســـلامبولی –کوچـــه– ۱۷ ســـتاد – اجرایـــی فرمـــان امـــام (ره) بـــا نمایندگـــی آقـــای احســـان کشـــاورز فرزنـــد احمد .
اتهام : شکایت بر خلاف واقع در دعاوی اصل ۴۹ قانون اساسی .
گردشکار: بتاریخ ششم اردیبهشـــت ماه یکهزار و چهارصد و چهار پرونده کلاسه فوق تحت نظر است دادگاه به تصدی امضاء کننده ذیل تشکیل است ملاحظه می گردد از نمایندگی محترم ســـتاد اجرائی فرمان حضرت امام (ره) در استان مکاتبه ای به شماره ۱۸۱/۶۶۲۷۵/ن مورخه ۱۴۰۳/۰۳/۰۵ گردیده و با توجه به اینکه امکان هر گونه اقدام جهت تعیین تکلیف قانونی ملک موضوع پرونده منوط به صدور حکم سرپرستی گردیده دادگاه با عنایت به جمیع اوراق و محتویات پرونده با استعانت از درگاه احدیت متعال در خصوص درخواســـت ستاد یاد شده به شرح آتی مبادرت به صدور تصمیم مینماید.
« قرار سرپرستی »
در خصوص یک قطعه زمین واقع در شهرستان جاسک ، شهر لیردف، لیردف بالا، قطعه ۹۱ به مساحت ۳۷۶۳/۵۰ متر مربع که حسب پاسخ شـــماره ۱۴۰۳/۴۱ مورخ ۱۴۰۳/۰۱/۱۹ کارشناس رسمی دادگستری در امور ثبتی و پاسخ شماره ۱۲۵۳/۷۲/۲/۹۹ مورخ ۱۳۹۹/۱۲/۰۴ اداره منابع طبیعی شهرستان جاسک ملک مذکور غیر محصور فاقد ســـابقه ثبتی معرفی و اعلام داشته اند امکان تصرف از سوی اشخاص زمین خوار و سودجو میباشد با عنایت جمیع اوراق و محتویات پرونده قطعه مذکور متضمن این مطلب اســـت و فاقد ســـابقه ثبتی می باشد ، لذا به منظور جلوگیری از ســـوء استفاده و تصرف در ملک ، لازم است یک مرجع قانونی با تصدی موقت اموال نسبت به تهیه گزارش جامع و اداره موقت اموال تعیین شـــود تا از حقوق صاحبان حق اعم از اشخاص حقیقی و یا حقوقی محافظت نموده و مانع تضییع آن شـــود دادگاه با استناد به تبصره های مواد ۱۰ و ۲۰ اصلاحیه آیین نامه نحوه رسیدگی به پرونده های موضوع اصل ۴۹ قانون اساســـی قرار سرپرستی نمایندگی ستاد اجرائی فرمان حضرت امام (ره) استان هرمزگان را در ملک مذکور صادر و اعلام میدارد بر اساس این تصمیم ستاد موظف خواهد بود وفق مقررات و تا زمان صدور رای دادگاه صالح در ماهیت موضوع و تعیین تکلیف قطعی مال موضوع پرونده نسبت به انجام وظایف قانونی خود اقدام و گزارش اقدامات خود را مستمرا به این دادگاه ارائه نماید . مقرر است دفتر مراتب به ستاد اجرائی فرمان حضرت امام (ره) نمایندگی هرمزگان ابلاغ تا پس از انجام اقدامات قانونی و ارائه گزارش دادگاه وفق ماده ۱۰ قانون صدر البیان تصمیم بعدی را اتخاذنماید.

مختار صادقی
رئیس دادگاه اصل ۴۹ قانون اساسی استان هرمزگان

دادنامه

پرونده کلاســـه ۱۴۰۴۴۰۹۲۰۰۰۰۱۵۶۶۲۲ شـــعبه دادگاه اصل ۴۹ قانون اساسی استان هرمزگان تصمیم نهایی شـــماره ۱۴۰۴۴۰۳۹۰۰۰۰۲۴۶۶۵۸.
شـــاکی : ســـتاد اجرائی فرمان حضرت امام (ره) به نشانی استان تهران – شهرستان تهران – شهر تهران – خالد– اسلامبولی –کوچه– ۱۷ ستاد –اجرایی فرمان امام (ره) با نمایندگی آقای احسان کشاورز فرزند احمد .
اتهام : شکایت بر خلاف واقع در دعاوی اصل ۴۹ قانون اساسی .
گردشکار: بتاریخ ششم اردیبهشـــت ماه یکهزار و چهارصد و چهار پرونده کلاسه فوق تحت نظر است دادگاه به تصدی امضاء کننده ذیل تشکیل است ملاحظه می گردد از نمایندگی محترم ســـتاد اجرائی فرمان حضرت امام (ره) در استان مکاتبه ای به شماره ۱۸۱/۶۶۷۹۰/ن مورخه ۱۴۰۳/۰۳/۰۵ گردیده و با توجه به اینکه امکان هر گونه اقدام جهت تعیین تکلیف قانونی ملک موضوع پرونده منوط به صدور حکم سرپرستی گردیده دادگاه با عنایت به جمیع اوراق و محتویات پرونده با استعانت از درگاه احدیت متعال در خصوص درخواســـت ستاد یاد شده به شرح آتی مبادرت به صدور تصمیم مینماید.
« قرار سرپرستی »
در خصوص یک قطعه زمین واقع در شهرستان جاسک ، شهر لیردف، لیردف بالا، قطعه ۹۰ به مساحت ۵۱۱۷/۸۱ متر مربع که حسب پاسخ شـــماره ۱۴۰۳/۴۰ مورخ ۱۴۰۳/۰۱/۱۹ کارشناس رسمی دادگستری در امور ثبتی و پاسخ شماره ۱۲۵۳/۷۲/۲/۹۹ مورخ ۱۳۹۹/۱۲/۰۴ اداره منابع طبیعی شهرستان جاسک ملک مذکور غیر محصور فاقد ســـابقه ثبتی معرفی و اعلام داشته اند امکان تصرف از سوی اشخاص زمین خوار و سودجو میباشد با عنایت جمیع اوراق و محتویات پرونده قطعه مذکور متضمن این مطلب اســـت و فاقد ســـابقه ثبتی می باشد ، لذا به منظور جلوگیری از ســـوء استفاده و تصرف در ملک ، لازم است یک مرجع قانونی با تصدی موقت اموال نسبت به تهیه گزارش جامع و اداره موقت اموال تعیین شـــود تا از حقوق صاحبان حق اعم از اشخاص حقیقی و یا حقوقی محافظت نموده و مانع تضییع آن شـــود دادگاه با استناد به تبصره های مواد ۱۰ و ۲۰ اصلاحیه آیین نامه نحوه رسیدگی به پرونده های موضوع اصل ۴۹ قانون اساسی قرار سرپرستی نمایندگی ستاد اجرائی فرمان حضرت امام (ره) استان هرمزگان را در ملک مذکور صادر و اعلام میدارد بر اســـاس این تصمیم ستاد موظف خواهد بود وفق مقررات و تا زمان صدور رای دادگاه صالح در ماهیت موضوع و تعیین تکلیف قطعی مال موضوع پرونده نسبت به انجام وظایف قانونی خود اقدام و گزارش اقدامات خود را مستمرا به این دادگاه ارائه نماید . مقرر است دفتر مراتب به ستاد اجرائی فرمان حضرت امام (ره) نمایندگی هرمزگان ابلاغ تا پس از انجام اقدامات قانونی و ارائه گزارش دادگاه وفق ماده ۱۰ قانون صدر البیان تصمیم بعدی را اتخاذنماید.

مختار صادقی
رئیس دادگاه اصل ۴۹ قانون اساسی استان هرمزگان

دادنامه

پرونده کلاســـه ۱۴۰۴۴۰۹۲۰۰۰۰۱۵۴۴۲۰شعبه دادگاه اصل ۴۹ قانون اساسی اســـتان هرمزگان تصمیم نهایی شماره ۱۴۰۴۴۰۳۹۰۰۰۰۲۴۵۸۲۶ .
شاکی : ستاد اجرائی فرمان حضرت امام (ره) به نشـــانی استان تهران – شهرستان تهران – شهر تهران – خالد– اسلامبولی –کوچه–۱۷ ستاد –اجرایی فرمان امام (ره) با نمایندگی آقای احسان کشاورز فرزند احمد .
اتهام : شکایت بر خلاف واقع در دعاوی اصل ۴۹ قانون اساسی .
گردشکار: بتاریخ سوم اردیبهشت ماه یکهزار و چهارصد و چهار پرونده کلاســـه فوق تحت نظر اســـت دادگاه به تصدی امضاء کننده ذیل تشکیل است ملاحظه می گردد از نمایندگی محترم ســـتاد اجرائی فرمان حضرت امام (ره) در استان مکاتبه ای به شماره ۱۸۱/۶۷۷۰۸/ن مورخه ۱۴۰۳/۰۳/۰۶ گردیده و با توجه به اینکه امکان هر گونه اقدام جهت تعیین تکلیف قانونی ملک موضوع پرونده منوط به صدور حکم سرپرستی گردیده دادگاه با عنایت به جمیع اوراق و محتویات پرونده با استعانت از درگاه احدیت متعال در خصوص درخواســـت ستاد یاد شده به شرح آتی مبادرت به صدور تصمیم مینماید.
« قرار سرپرستی »
در خصوص یک قطعه زمین واقع در شهرستان جاسک ، شهر لیردف، لیردف بالا، قطعه ۷۵ به مســـاحت ۲۵۰۰ متر مربع که حسب پاسخ شـــماره ۱۴۰۳/۲۵ مورخ ۱۴۰۳/۰۱/۱۹ کارشناس رسمی دادگستری در امور ثبتی و پاسخ شماره ۱۲۵۳/۷۲/۲/۹۹ مورخ ۱۳۹۹/۱۲/۰۴ اداره منابع طبیعی شهرستان جاسک ملک مذکور غیر محصور فاقد ســـابقه ثبتی معرفی و اعلام داشته اند امکان تصرف از سوی اشخاص زمین خوار و سودجو میباشد با عنایت جمیع اوراق و محتویات پرونده قطعه مذکور متضمن این مطلب اســـت و فاقد ســـابقه ثبتی می باشد ، لذا به منظور جلوگیری از ســـوء استفاده و تصرف در ملک ، لازم است یک مرجع قانونی با تصدی موقت اموال نسبت به تهیه گزارش جامع و اداره موقت اموال تعیین شـــود تا از حقوق صاحبان حق اعم از اشخاص حقیقی و یا حقوقی محافظت نموده و مانع تضییع آن شـــود دادگاه با استناد به تبصره های مواد ۱۰ و ۲۰ اصلاحیه آیین نامه نحوه رسیدگی به پرونده های موضوع اصل ۴۹ قانون اساســـی قرار سرپرستی نمایندگی ستاد اجرائی فرمان حضرت امام (ره) استان هرمزگان را در ملک مذکور صادر و اعلام میدارد بر اساس این تصمیم ستاد موظف خواهد بود وفق مقررات و تا زمان صدور رای دادگاه صالح در ماهیت موضوع و تعیین تکلیف قطعی مال موضوع پرونده نسبت به انجام وظایف قانونی خود اقدام و گزارش اقدامات خود را مستمرا به این دادگاه ارائه نماید . مقرر است دفتر مراتب به ستاد اجرائی فرمان حضرت امام (ره) نمایندگی هرمزگان ابلاغ تا پس از انجام اقدامات قانونی و ارائه گزارش دادگاه وفق ماده ۱۰ قانون صدر البیان تصمیم بعدی را اتخاذنماید.

مختار صادقی
رئیس دادگاه اصل ۴۹ قانون اساسی استان هرمزگان

دادنامه

پرونده کلاســـه ۱۴۰۴۴۰۹۲۰۰۰۰۱۵۴۳۷۴شعبه دادگاه اصل ۴۹ قانون اساسی اســـتان هرمزگان تصمیم نهایی شماره ۱۴۰۴۴۰۳۹۰۰۰۰۲۴۵۸۱۵ .
شـــاکی : ســـتاد اجرائی فرمان حضرت امام (ره) به نشانی استان تهران – شهرستان تهران – شهر تهران – خالد– اسلامبولی –کوچه–۱۷ ستاد –اجرایی فرمان امام (ره) با نمایندگی آقای احسان کشاورز فرزند احمد .
اتهام : شکایت بر خلاف واقع در دعاوی اصل ۴۹ قانون اساسی .
گردشکار: بتاریخ سوم اردیبهشت ماه یکهزار و چهارصد و چهار پرونده کلاســـه فوق تحت نظر اســـت دادگاه به تصدی امضاء کننده ذیل تشکیل است ملاحظه می گردد از نمایندگی محترم ســـتاد اجرائی فرمان حضرت امام (ره) در استان مکاتبه ای به شماره ۱۸۱/۶۷۷۲۳/ن مورخه ۱۴۰۳/۰۳/۰۶ گردیده و با توجه به اینکه امکان هر گونه اقدام جهت تعیین تکلیف قانونی ملک موضوع پرونده منوط به صدور حکم سرپرستی گردیده دادگاه با عنایت به جمیع اوراق و محتویات پرونده با استعانت از درگاه احدیت متعال در خصوص درخواســـت ستاد یاد شده به شرح آتی مبادرت به صدور تصمیم مینماید.
« قرار سرپرستی »
در خصوص یک قطعه زمین واقع در شهرستان جاسک ، شهر لیردف، لیردف بالا، قطعه ۷۴ به مســـاحت ۲۵۰۰ متر مربع که حسب پاسخ شـــماره ۱۴۰۳/۲۴ مورخ ۱۴۰۳/۰۱/۱۹ کارشناس رسمی دادگستری در امور ثبتی و پاسخ شماره ۱۲۵۳/۷۲/۲/۹۹ مورخ ۱۳۹۹/۱۲/۰۴ اداره منابع طبیعی شهرستان جاسک ملک مذکور غیر محصور فاقد ســـابقه ثبتی معرفی و اعلام داشته اند امکان تصرف از سوی اشخاص زمین خوار و سودجو میباشد با عنایت جمیع اوراق و محتویات پرونده قطعه مذکور متضمن این مطلب اســـت و فاقد ســـابقه ثبتی می باشد ، لذا به منظور جلوگیری از ســـوء استفاده و تصرف در ملک ، لازم است یک مرجع قانونی با تصدی موقت اموال نسبت به تهیه گزارش جامع و اداره موقت اموال تعیین شـــود تا از حقوق صاحبان حق اعم از اشخاص حقیقی و یا حقوقی محافظت نموده و مانع تضییع آن شـــود دادگاه با استناد به تبصره های مواد ۱۰ و ۲۰ اصلاحیه آیین نامه نحوه رسیدگی به پرونده های موضوع اصل ۴۹ قانون اساســـی قرار سرپرستی نمایندگی ستاد اجرائی فرمان حضرت امام (ره) استان هرمزگان را در ملک مذکور صادر و اعلام میدارد بر اساس این تصمیم ستاد موظف خواهد بود وفق مقررات و تا زمان صدور رای دادگاه صالح در ماهیت موضوع و تعیین تکلیف قطعی مال موضوع پرونده نسبت به انجام وظایف قانونی خود اقدام و گزارش اقدامات خود را مستمرا به این دادگاه ارائه نماید . مقرر است دفتر مراتب به ستاد اجرائی فرمان حضرت امام (ره) نمایندگی هرمزگان ابلاغ تا پس از انجام اقدامات قانونی و ارائه گزارش دادگاه وفق ماده ۱۰ قانون صدر البیان تصمیم بعدی را اتخاذنماید.

مختار صادقی
رئیس دادگاه اصل ۴۹ قانون اساسی استان هرمزگان

دستگیری محکوم متواری پرونده قاچاق سازمان یافته سوخت به وسیله نفتکش آریانا

گروه حوادث// رئیس کل دادگستری هرمزگان از دستگیری محکوم متواری پرونده قاچاق سازمان یافته سوخت به وسیله نفتکش آریانا خبر داد.

به گزارش خبرنگار دریا، رئیس کل دادگستری هرمزگان گفت: در نتیجه اقدامات قضایی و با استفاده از شگردهای پلیسی، محکوم متواری پرونده قاچاق سازمان یافته سوخت به وسیله نفتکش آریانا شناسایی و در یک عملیات ویژه دستگیر شد.قهرمانی با بیان اینکه فرد دستگیر شده به تحمل ۵ سال حبس و پرداخت مبلغ ۱۴۰۰میلیارد تومان جزای نقدی محکوم شده است، گفت: این محکوم جهت سپری کردن محکومیت به زندان مرکزی بندرعباس منتقل شده است.وی در تشریح جزئیات این پرونده یادآور شد: این پرونده در شعبه دادگاه انقلاب بندرعباس رسیدگی و در نهایت منجر به صدور حکم محکومیت این فرد شده است. به گفته رئیس کل دادگستری هرمزگان در جریان تاراج سرمایه‌های ملی ایران توسط این قاچاقچیان سوخت، یکی از شناورهای توقیفی با نام نفتکش آریانا با حمل حدود ۵/۱۱ میلیون لیتر گازوئیل قاچاق، به عنوان کشتی مادر، سوخت‌های قاچاق را از سایر کشتی‌های کوچکتر و لنج‌ها تحویل می‌گرفت و اقدام به قاچاق سازمان یافته آن‌ها به یکی از کشورهای خارجی می کرد. رئیس کل دادگستری هرمزگان خاطرنشان کرد: نفتکش آریانا نیز به نفع دولت مصادره و ضبط شده است. قهرمانی با بیان اینکه مرتکبان قاچاق سازمان یافته سوخت علاوه بر جریمه نقدی و مجازات حبس به ضبط اموال ناشی از جرم نیز محکوم می‌شوند، گفت: در راستای اجرای ماده ۲۰ قانون مبارزه با قاچاق کالا، شناور دخیل در امر قاچاق نیز توقیف و علاوه بر مجازات‌های مقرر در ماده مذکور، معادل ارزش وسیله نقلیه به جریمه نقدی محکومین اضافه می‌شود.وی یادآور شد: سوخت‌های کشف شده از نفتکش آریانا هم طبق روال قانونی با دستور قضایی تحویل شرکت پخش و توزیع فرآورده‌های نفتی شده و به چرخه توزیع قانونی برگشته است.رئیس کل دادگستری هرمزگان در پایان با هشدار به قاچاقچیان سوخت تأکید کرد: دستگاه قضایی در جهت صیانت از سرمایه‌های ملی و مبارزه با پدیده شوم قاچاق سوخت هرگز کوتاه نخواهد آمد و به همین منظور با تمام توان و بدون اغماض با قاچاقچیان مقابله خواهد کرد.

توقیف شناور حامل ۴۰۱ هزار لیتر سوخت قاچاق در آب‌های خلیج فارس

گروه حوادث// رئیس کل دادگستری استان هرمزگان از توقیف یک فروند شناور حامل ۴۰۱ هزار لیتر سوخت قاچاق در آب‌های خلیج فارس خبر داد.

مجتبی قهرمانی اظهار کرد: با هماهنگی دادستان عمومی و انقلاب شهرستان قشم، رزمندگان نیروی دریایی سپاه پس از شناسایی یک فروند شناور حامل سوخت قاچاق در آب‌های خلیج فارس، نسبت به توقیف آن اقدام کردند.وی خاطرنشان کرد: در بازرسی از این شناور ۴۰۱ هزار لیتر سوخت قاچاق کشف و ضبط شده است.قهرمانی با بیان اینکه مرتکبان قاچاق سازمان یافته سوخت علاوه بر جریمه نقدی و مجازات حبس به ضبط اموال ناشی از جرم نیز محکوم می‌شوند، گفت: در صورت اثبات جرم، در راستای اجرای ماده ۲۰ قانون مبارزه با قاچاق کالا، شناور دخیل در امر قاچاق نیز توقیف و علاوه بر مجازات‌های مقرر در ماده مذکور، معادل ارزش وسیله نقلیه به جریمه نقدی حامل اضافه می‌شود. وی یادآور شد: سوخت‌های کشف شده از شناور یادشده هم طبق روال قانونی با دستور قضایی تحویل شرکت پخش و توزیع فرآورده‌های نفتی شده و به چرخه توزیع قانونی برمی‌گردد.به گزارش ایسنا، رئیس کل دادگستری هرمزگان همچنین با بیان اینکه پرونده شناور مذکور در سیر مراحل رسیدگی قضایی قرار دارد، تأکید کرد: دادگستری استان با همکاری ضابطین، راهبرد مقابله با قاچاق سازمان یافته سوخت را با قاطعیت ادامه می‌دهد و در راستای صیانت از منافع و سرمایه‌های ملت ایران لحظه‌ای درنگ نخواهد کرد.

خبر

بازداشت ۲ مدیر در ارتباط با پرونده حادثه بندر شهید رجایی

● گروه حوادث // کمیته بررسی علل حادثه بندر شهید رجایی اعلام کرد: یک مدیر دولتی و یک مدیر بخش خصوصی در ارتباط با حادثه انفجار بندر شهید رجایی بازداشت شدند. این افراد با قرار قانونی مناسب بازداشت شده‌اند و تحقیقات مقدماتی درباره آن‌ها در حال انجام است.همچنین متهمان مرتبط با «اظهار خلاف واقع» شناسایی شده‌اند و فرآیند احضار و بررسی‌های لازم آغاز شده است.براساس اعلام این کمیته، علت‌یابی نهایی حادثه منوط به تکمیل بررسی‌های کارشناسی، آزمایش‌های فنی و اقدامات تخصصی است.کمیته بررسی حادثه بندر شهید رجایی با تاکید بر رویکرد بی‌طرفانه و شفاف، اعلام کرد که با قاطعیت به پیگیری تمام ابعاد این حادثه خواهد پرداخت و از هیچ‌گونه اغماض یا تاخیری در فرآیند رسیدگی خودداری می‌کند.این کمیته همچنین بار دیگر با خانواده‌های قربانیان ابراز همدردی و برای مجروحان حادثه آرزوی بهبودی سریع کرد.به گزارش ایرنا ، اطلاع‌رسانی‌های بعدی بر اساس پیشرفت تحقیقات و به‌منظور شفاف‌سازی هرچه بیشتر برای افکار عمومی منتشر خواهد شد.

پنج گردشگر در آب‌های هندورابیِ هرمزگان نجات یافتند

● گروه حوادث // اداره بنادر و دریانوردی کیش، از نجات پنج گردشگر در آبهای جزیره هندروابی هرمزگان خبر داد. پس از دریافت پیام اضطراری از یک فروند قایق تفریحی به مرکز نجات دریایی اداره بنادر و دریانوردی کیش، بلافاصله شناور ناجی ۱۶ به موقعیت اعزام شد.به گزارش ایرنا، پس از عملیات جستجو از سوی ناجی ۱۶، قایق تفریحی که با پنج نفر گردشگر در موقعیت غرب جزیره هندورابی دچار سانحه شده بود، نجات یافتند.

خبر

رئیس کل دادگستری هرمزگان:

آمار نهایی جانباختگان حادثه بندر شهید رجایی ۵۷ نفر است

● گروه حوادث// رئیس‌کل دادگستری هرمزگان با اعلام آمار نهایی جانباختگان حادثه انفجار در بندر شهید رجایی، گفت: براساس بررسی‌های دقیق و آزمایش‌های انجام‌شده، تعداد قربانیان این حادثه ۵۷ نفر شامل، ۴۶ پیکر شناسایی‌شده و ۱۱ نفر مفقودی است. مجتبی قهرمانی با اعلام این خبر افزود: پیش‌تر براساس تعداد کاورهای حاوی اجزای پیکرها، آمار متوفیان ۷۰ نفر اعلام شده بود، اما پس از انجام آزمایش‌ها و تطبیق نمونه‌های ژنتیکی، مشخص شد برخی از اجزای جمع‌آوری‌شده متعلق به یک پیکر بوده است.وی بیان کرد: تاکنون برای ۴۶ پیکر شناسایی‌شده جواز دفن صادر شده و ۱۱ نفر نیز به‌عنوان مفقودی اعلام شده‌اند که خانواده‌های آن‌ها همچنان در انتظار تعیین تکلیف هستند. رئیس‌کل دادگستری هرمزگان از تشکیل کارگروه ویژه برای پیگیری وضعیت مفقودان خبر داد و اظهار کرد: یکی از معاونان دادستان استان در پلیس آگاهی مستقر شده و نمایندگانی از خانواده‌های مفقودان نیز برای همکاری با این کارگروه حضور دارند.قهرمانی تصریح کرد: تمامی تصاویر مداربسته و اقدامات فنی در حال بررسی است تا وضعیت مفقودان در سریع‌ترین زمان ممکن مشخص شود. محل استقرار این کارگروه در اداره پلیس آگاهی استان تعیین شده تا از تردد بی‌رویه خانواده‌ها جلوگیری شود.وی تاکید کرد: تیم‌های تفحص تا آخرین لحظه در محل حادثه حضور خواهند داشت و تمامی اقدامات لازم، از جمله بازبینی تصاویر و جست‌وجوی میدانی، برای روشن شدن وضعیت مفقودان انجام می‌شود.رئیس‌کل دادگستری هرمزگان خاطرنشان کرد: سه پیکر دیگر نیز برای انجام آزمایش‌های DNA به شیراز ارسال شده‌اند و نتایج نهایی تا چند روز آینده اعلام خواهد شد.به گزارش ایرنا، انفجار بزرگی حوالی ظهر شنبه، ۶ اردیبهشت‌ماه ۱۴۰۴ در یکی از پایانه‌های کانتینری بندر شهید رجایی بندرعباس به وقوع پیوست که طبق اعلام رسمی، این حادثه ۵۷ کشته بر جا گذاشت.مجتمع بندری شهید رجایی با ۲ هزار و ۴۰۰ هکتار مساحت، ظرفیت جابجایی سالانه ۷۰ میلیون تن بار را دارد.

آگهی مناقصه عمومی با ارزیابی کیفی (۱۴۰۴/۲)

نوبت دوم

اداره کل ورزش و جوانان استان هرمزگان در نظر دارد مناقصه طرح های مشروحه ذیل را از طریق مناقصه عمومی با ارزیابی کیفی انجام نماید لذا شرکتهای متقاضی می توانند جهت دریافت اسناد مناقصه از تاریخ ۱۴۰۴/۰۲/۱۷ لغایت ۱۴۰۴/۰۲/۲۲ به مدت ٦ روز به سامانه ستاد الکترونیکی دولت مراجعه نمایند. ضمنا هزینه نشر آگهی بر عهده برنده مناقصات می باشد.تلفن ۳۳۳۳۱۵۲۳ در ساعات اداری پاسخگوی متقاضیان می باشد.

ردیف	عنوان پروژه	مترمربع	برآورد فهرست بها ۱۴۰۳ به ریال	میزان ضمانتنامه به ریال
۱	احداث سالن ورزشی نصیرایی و تکمیل سالن ورزشی تیرور شهرستان میناب	۲۲۸۸	۱۱۳,۸۱۵,۹۷۱,۸۶۹	۵,۶۹۰,۷۹۸,۵۹۴
۲	تکمیل سالن های ورزشی زیرانگ و کووه ای شهرستان قشم	۲۱۶۰	۱۵۰,۷۸۴,۵۷۴,۰۷۷	۷,۵۳۹,۲۲۸,۷۰۴
۳	احداث زمین های چمن طبیعی فوتبال سرخنگی، تازیان بالا، قلات پایین،قلعه قاضی،شمیل و نخل ناخدای بندرعباس	۷۰۷۲	۷۲,۳۰۰,۶۵۱,۹۱۷	۳,۶۱۵,۰۳۲,۵۹۶
۴	تکمیل سالن ورزشی بندر شناس شهرستان بندرلنگه	۱۰۰۸	۲۸,۶۹۷,۷۸۲,۹۶۰	۱,۴۳۴,۸۸۹,۱۴۸
۵	احداث سالن ورزشی جاسک کهنه شهرستان جاسک	۱۰۰۸	۴۹,۹۸۶,۳۶۱,۸۹۳	۲,۴۹۹,۳۱۸,۰۹۵
۶	تکمیل سالن های ورزشی نابینایان، شهرو ،بلندو و بستانو بندرعباس	۴۵۶۸	۱۶۴,۳۶۶,۹۸۸,۶۷۴	۸,۲۱۸,۳۴۹,۴۳۴
۷	تکمیل زمین های چمن مصنوعی روستاهای بهرغ پایین،قادهار، حسین آباد، گودو، خرگی، نوبست،برتمب، گوجیان، جغدر، گزریز،سرزه فین،بالولی و جلابی شهرستان بندرعباس	۱۱۹۰۰	۹۰,۸۰۹,۴۲۷,۳۵۳	۴,۵۴۰,۴۷۱,۳۶۸

***تبصره: تاریخ فروش از ۱۴۰۴/۰۲/۱۷ لغایت ۱۴۰۴/۰۲/۲۲ تاریخ تحویل ۱۴۰۴/۰۳/۱۰ افتتاح پاکات ۱۴۰۴/۰۳/۱۱**

شناسه آگهی : ۱۹۲۴۵۱۱

اداره کل ورزش وجوانان استان هرمزگان

دادنامه

پرونده کلاسه ۱۴۰۴۴۰۹۲۰۰۰۰۱۵۰۰۹۹شعبه دادگاه اصل ٤٩ قانون اساسی استان هرمزگان تصمیم نهایی شماره ۱۴۰۴۴۰۳۹۰۰۰۰۲۴۵۱۳۰ .
شاکی : ستاد اجرائی فرمان حضرت امام (ره) به نشانی استان تهران – شهرستان تهران – شهر تهران – خالد– اسلامبولی –کوچه– ۱۷ ستاد – اجرایی فرمان امام (ره) با نمایندگی آقای احسان کشاورز فرزند احمد .
اتهام : شکایت بر خلاف واقع در دعاوی اصل ٤٩ قانون اساسی .
گردشکار: بتاریخ سوم اردیبهشت ماه یکهزار و چهارصد و چهار پرونده کلاسه فوق تحت نظر است دادگاه به تصدی امضاء کننده ذیل تشکیل است ملاحظه می گردد از نمایندگی محترم ستاد اجرائی فرمان حضرت امام (ره) در استان مکاتبه ای به شماره ۱۸۱/۱۸۸۵۵۰/ن مورخه ۱۴۰۲/۰۵/۲۵ گردیده و با توجه به اینکه امکان هر گونه اقدام جهت تعیین تکلیف قانونی ملک موضوع پرونده منوط به صدور حکم سرپرستی گردیده دادگاه با عنایت به جمیع اوراق و محتویات پرونده با استعانت از درگاه احدیت متعال در خصوص درخواست ستاد یاد شده به شرح آتی مبادرت به صدور تصمیم مینماید.

« قرار سرپرستی »

در خصوص یک قطعه زمین واقع در شهرستان جاسک ، شهر لیردف، لیردف بالا، قطعه ۵۵ به مساحت ۲۵۰۰ متر مربع که حسب پاسخ شماره ۴۰۲/۸۴ مورخ ۱۴۰۲/۰۵/۰۱ کارشناس رسمی دادگستری در امور ثبتی و پاسخ شماره ۱۲۵۳/۷۲/۲/۹۹ مورخ ۱۳۹۹/۱۲/۰۴ اداره منابع طبیعی شهرستان جاسک ملک مذکور غیر محصور فاقد سابقه ثبتی معرفی و اعلام داشته اند امکان تصرف از سوی اشخاص زمین خوار و سودجو میباشد با عنایت جمیع اوراق و محتویات پرونده قطعه مذکور متضمن این مطلب است و فاقد سابقه ثبتی می باشد ، لذا به منظور جلوگیری از سوء استفاده و تصرف در ملک ، لازم است یک مرجع قانونی با تصدی موقت اموال نسبت به تهیه گزارش جامع و اداره موقت اموال تعیین شود تا از حقوق صاحبان حق اعم از اشخاص حقیقی و یا حقوقی محافظت نموده و مانع تضییع آن شود دادگاه با استناد به تبصره های مواد ۱۰ و ۲۰ اصلاحیه آیین نامه نحوه رسیدگی به پرونده های موضوع اصل ٤٩ قانون اساسی قرار سرپرستی نمایندگی ستاد اجرائی فرمان حضرت امام (ره) استان هرمزگان را در ملک مذکور صادر و اعلام میدارد بر اساس این تصمیم ستاد موظف خواهد بود وفق مقررات و تا زمان صدور رای دادگاه صالح در ماهیت موضوع و تعیین تکلیف قطعی مال موضوع پرونده نسبت به انجام وظایف قانونی خود اقدام و گزارش اقدامات خود را مستمرا به این دادگاه ارائه نماید . مقرر است دفتر مراتب به ستاد اجرائی فرمان حضرت امام (ره) نمایندگی هرمزگان ابلاغ تا پس از انجام اقدامات قانونی و ارائه گزارش دادگاه وفق ماده ۱۰ قانون صدر البیان تصمیم بعدی را اتخاذ نماید.

قوه قضائیه
دادگستری جمهوری اسلامی ایران

مختار صادقی
رئیس دادگاه اصل ٤٩ قانون اساسی استان هرمزگان

دادنامه

پرونده کلاسه ۱۴۰۴۴۰۹۲۰۰۰۰۱۵۰۱۳٤ شعبه دادگاه اصل ٤٩ قانون اساسی استان هرمزگان تصمیم نهایی شماره ۱۴۰۴۴۰۳۹۰۰۰۰۲۴۵۱٤۱ .
شاکی : ستاد اجرائی فرمان حضرت امام (ره) به نشانی استان تهران – شهرستان تهران – شهر تهران – خالد– اسلامبولی –کوچه– ۱۷ ستاد – اجرایی فرمان امام (ره) با نمایندگی آقای احسان کشاورز فرزند احمد . اتهام : شکایت بر خلاف واقع در دعاوی اصل ٤٩ قانون اساسی .
گردشکار: بتاریخ سوم اردیبهشت ماه یکهزار و چهارصد و چهار پرونده کلاسه فوق تحت نظر است دادگاه به تصدی امضاء کننده ذیل تشکیل است ملاحظه می گردد از نمایندگی محترم ستاد اجرائی فرمان حضرت امام (ره) در استان مکاتبه ای به شماره ۱۸۱/۱۸۸۵٤۳/ن مورخه ۱۴۰۲/۰۵/۲۵ گردیده و با توجه به اینکه امکان هر گونه اقدام جهت تعیین تکلیف قانونی ملک موضوع پرونده منوط به صدور حکم سرپرستی گردیده دادگاه با عنایت به جمیع اوراق و محتویات پرونده با استعانت از درگاه احدیت متعال در خصوص درخواست ستاد یاد شده به شرح آتی مبادرت به صدور تصمیم مینماید.

« قرار سرپرستی »

در خصوص یک قطعه زمین واقع در شهرستان جاسک ، شهر لیردف، لیردف بالا، قطعه ٥٦ به مساحت ۲۵۰۰ متر مربع که حسب پاسخ شماره ۴۰۲/۸۵ مورخ ۱۴۰۲/۰۵/۰۱ کارشناس رسمی دادگستری در امور ثبتی و پاسخ شماره ۱۲۵۳/۷۲/۲/۹۹ مورخ ۱۳۹۹/۱۲/۰٤ اداره منابع طبیعی شهرستان جاسک ملک مذکور غیر محصور فاقد سابقه ثبتی معرفی و اعلام داشته اند امکان تصرف از سوی اشخاص زمین خوار و سودجو میباشد با عنایت جمیع اوراق و محتویات پرونده قطعه مذکور متضمن این مطلب است و فاقد سابقه ثبتی می باشد ، لذا به منظور جلوگیری از سوء استفاده و تصرف در ملک ، لازم است یک مرجع قانونی با تصدی موقت اموال نسبت به تهیه گزارش جامع و اداره موقت اموال تعیین شود تا از حقوق صاحبان حق اعم از اشخاص حقیقی و یا حقوقی محافظت نموده و مانع تضییع آن شود دادگاه با استناد به تبصره های مواد ۱۰ و ۲۰ اصلاحیه آیین نامه نحوه رسیدگی به پرونده های موضوع اصل ٤٩ قانون اساسی قرار سرپرستی نمایندگی ستاد اجرائی فرمان حضرت امام (ره) استان هرمزگان را در ملک مذکور صادر و اعلام میدارد بر اساس این تصمیم ستاد موظف خواهد بود وفق مقررات و تا زمان صدور رای دادگاه صالح در ماهیت موضوع و تعیین تکلیف قطعی مال موضوع پرونده نسبت به انجام وظایف قانونی خود اقدام و گزارش اقدامات خود را مستمرا به این دادگاه ارائه نماید . مقرر است دفتر مراتب به ستاد اجرائی فرمان حضرت امام (ره) نمایندگی هرمزگان ابلاغ تا پس از انجام اقدامات قانونی و ارائه گزارش دادگاه وفق ماده ۱۰ قانون صدر البیان تصمیم بعدی را اتخاذ نماید.

قوه قضائیه
دادگستری جمهوری اسلامی ایران

مختار صادقی
رئیس دادگاه اصل ٤٩ قانون اساسی استان هرمزگان

دادنامه

پرونده کلاسه ۱۴۰۴۴۰۹۲۰۰۰۰۱۵۰٤٤۸ شعبه دادگاه اصل ٤٩ قانون اساسی استان هرمزگان تصمیم نهایی شماره ۱۴۰۴۴۰۳۹۰۰۰۰۲۴۵۲۵۳ .
شاکی : ستاد اجرائی فرمان حضرت امام (ره) به نشانی استان تهران – شهرستان تهران – شهر تهران – خالد– اسلامبولی –کوچه– ۱۷ ستاد – اجرایی فرمان امام (ره) با نمایندگی آقای احسان کشاورز فرزند احمد . اتهام : شکایت بر خلاف واقع در دعاوی اصل ٤٩ قانون اساسی .
گردشکار: بتاریخ سوم اردیبهشت ماه یکهزار و چهارصد و چهار پرونده کلاسه فوق تحت نظر است دادگاه به تصدی امضاء کننده ذیل تشکیل است ملاحظه می گردد از نمایندگی محترم ستاد اجرائی فرمان حضرت امام (ره) در استان مکاتبه ای به شماره ۱۸۱/۱۸۸۵۳۹/ن مورخه ۱۴۰۲/۰۵/۲۵ گردیده و با توجه به اینکه امکان هر گونه اقدام جهت تعیین تکلیف قانونی ملک موضوع پرونده منوط به صدور حکم سرپرستی گردیده دادگاه با عنایت به جمیع اوراق و محتویات پرونده با استعانت از درگاه احدیت متعال در خصوص درخواست ستاد یاد شده به شرح آتی مبادرت به صدور تصمیم مینماید.

« قرار سرپرستی »

در خصوص یک قطعه زمین واقع در شهرستان جاسک ، شهر لیردف، لیردف بالا، قطعه ۵۹ به مساحت ۲۵۰۰ متر مربع که حسب پاسخ شماره ۴۰۲/۸۸ مورخ ۱۴۰۲/۰۵/۰۱ کارشناس رسمی دادگستری در امور ثبتی و پاسخ شماره ۱۲۵۳/۷۲/۲/۹۹ مورخ ۱۳۹۹/۱۲/۰٤ اداره منابع طبیعی شهرستان جاسک ملک مذکور غیر محصور فاقد سابقه ثبتی معرفی و اعلام داشته اند امکان تصرف از سوی اشخاص زمین خوار و سودجو میباشد با عنایت جمیع اوراق و محتویات پرونده قطعه مذکور متضمن این مطلب است و فاقد سابقه ثبتی می باشد ، لذا به منظور جلوگیری از سوء استفاده و تصرف در ملک ، لازم است یک مرجع قانونی با تصدی موقت اموال نسبت به تهیه گزارش جامع و اداره موقت اموال تعیین شود تا از حقوق صاحبان حق اعم از اشخاص حقیقی و یا حقوقی محافظت نموده و مانع تضییع آن شود دادگاه با استناد به تبصره های مواد ۱۰ و ۲۰ اصلاحیه آیین نامه نحوه رسیدگی به پرونده های موضوع اصل ٤٩ قانون اساسی قرار سرپرستی نمایندگی ستاد اجرائی فرمان حضرت امام (ره) استان هرمزگان را در ملک مذکور صادر و اعلام میدارد بر اساس این تصمیم ستاد موظف خواهد بود وفق مقررات و تا زمان صدور رای دادگاه صالح در ماهیت موضوع و تعیین تکلیف قطعی مال موضوع پرونده نسبت به انجام وظایف قانونی خود اقدام و گزارش اقدامات خود را مستمرا به این دادگاه ارائه نماید . مقرر است دفتر مراتب به ستاد اجرائی فرمان حضرت امام (ره) نمایندگی هرمزگان ابلاغ تا پس از انجام اقدامات قانونی و ارائه گزارش دادگاه وفق ماده ۱۰ قانون صدر البیان تصمیم بعدی را اتخاذ نماید.

قوه قضائیه
دادگستری جمهوری اسلامی ایران

مختار صادقی
رئیس دادگاه اصل ٤٩ قانون اساسی استان هرمزگان

فرهنگ و هنر

بندرعباس		اهواز		بوشهر		زاهدان		شیراز		کرمان		یاسوج		یزد	
اذان صبح	۰۳:۵۳:۴۰	اذان صبح	۰۴:۱۴:۵۴	اذان صبح	۰۴:۱۱:۴۵	اذان صبح	۰۳:۳۰:۳۰	اذان صبح	۰۴:۰۳:۱۵	اذان صبح	۰۳:۴۳:۴۱	اذان صبح	۰۳:۵۳:۴۰	اذان صبح	۰۳:۵۰:۴۰
طلوع آفتاب	۰۵:۱۴:۰۱	طلوع آفتاب	۰۵:۳۹:۲۸	طلوع آفتاب	۰۵:۳۳:۴۵	طلوع آفتاب	۰۴:۵۳:۰۵	طلوع آفتاب	۰۵:۲۵:۵۶	طلوع آفتاب	۰۵:۰۷:۰۷	طلوع آفتاب	۰۵:۱۴:۰۱	طلوع آفتاب	۰۵:۱۵:۵۶
اذان ظهر	۱۱:۴۳:۲۶	اذان ظهر	۱۲:۱۵:۲۰	اذان ظهر	۱۲:۰۵:۱۱	اذان ظهر	۱۱:۲۵:۱۱	اذان ظهر	۱۱:۵۸:۰۹	اذان ظهر	۱۱:۴۰:۱۱	اذان ظهر	۱۱:۴۳:۲۶	اذان ظهر	۱۱:۵۱:۰۱
غروب آفتاب	۱۸:۱۳:۱۲	غروب آفتاب	۱۸:۴۸:۳۶	غروب آفتاب	۱۸:۳۷:۰۰	غروب آفتاب	۱۷:۵۷:۴۱	غروب آفتاب	۱۸:۳۰:۴۷	غروب آفتاب	۱۸:۱۳:۴۰	غروب آفتاب	۱۸:۱۳:۱۲	غروب آفتاب	۱۸:۲۶:۳۳
اذان مغرب	۱۸:۳۰:۱۸	اذان مغرب	۱۹:۰۶:۲۹	اذان مغرب	۱۸:۵۴:۲۵	اذان مغرب	۱۸:۱۵:۱۳	اذان مغرب	۱۸:۴۸:۱۹	اذان مغرب	۱۸:۳۱:۲۱	اذان مغرب	۱۸:۳۰:۱۸	اذان مغرب	۱۸:۴۴:۳۴

آسمان بندر لنگه، بارانی از نور؛ درخشش کاروان زیر سایه خورشید

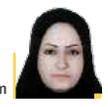

زینب شکوه
zeynabshokoh2323@gmail.com

گزارش اختصاصی // در روزی پر از معنویت و شور، بندر لنگه میزبان کاروان زیر سایه خورشید شـــد، خدام رضوی با پرچـــم متبرک حضرت علی بن موسی الرضا (ع)، در مراسمی ویژه در این دیـــار، پیام‌آور محبت و نور بودند و مردم با دل‌های پر از عشق و ایمان، پذیرای این حضور مبارک شدند.

در روزی آکنـــده از شـــور و معنویـــت، شهرســـتان بنـــدر لنگه میزبان کاروان «زیر ســـایه خورشـــید» بـــود؛ کاروانی که بـــا همراهی خدام بـــارگاه ملکوتی حضرت علی‌بـــن موســـی‌الرضا (ع) و پرچم متبرک رضوی، عطر حرم هشتمین خورشید ولایت را به جنوب ایـــران آورد.در این حضور معنوی، کاروان ابتدا با ورود به دفتر امام جمعه وقت بندر لنگه، مورد اســـتقبال گرم و صمیمانه قرار گرفت. مدیحه‌ســـرایی خدام رضوی و سخنرانی حجت‌الاسلام رکنی، حال‌وهوایی آسمانی به فضای دیدار بخشید. پرچم متبرک رضوی که بر دوش خدام حمل می‌شـــد، در دل‌ها شـــور انداخت و اشک شوق بر چشمان حاضران نشاند. خدام رضوی سپس با امام جمعه پیشین و فعلی شهرستان بندرلنگه دیدار کردند. در ادامه، کاروان با حضور در گلزار شـــهدای گمنام، با برگزاری مراسم غبارروبی و عطر افشانی، یاد و خاطره‌ی شـــهدای گلگون‌کفن را گرامی داشت. پرچم رضوی بر مزار شهدا، گویی پیوندی ناگسستنی بین حماسه و ایمان، بین آسمان و زمین برقرار ســـاخت.یکی از زیباترین جلوه‌های این حضور معنوی، عیـــادت از بیماران در بیمارستان شهدا بود؛ جایی که خدام حرم رضوی با پرچم متبرک، مرهمی بر دل‌های دردمند نهادند و لبخندی بر لب بیماران نشاندند. اشک شوق، لبخند رضایت و دستانی که برای لمس پرچم حضرت رضا (ع) دراز شده بودند، همه حکایت از عمق ارادت مردم این دیار به ســـاحت قدسی امام مهربانی‌ها داشت.این حضور نه‌تنها نشانی از برکـــت معنوی و پیوند دلدادگان با حریم قدس رضوی بود، بلکه نمادی از اتحاد، ایمان و عشـــق به اهل بیت (ع) در گوشه‌گوشه‌ی سرزمین‌مان بود. کاروان «زیر سایه خورشید» در بندر لنگه، دل‌ها را روشن و فضای شهر را مزین به نور حضور رضوی کرد.در ادامه این سفر نورانی، پرچم متبرک رضوی نه تنها بر دوش خدام بود، بلکه بر دوش دل‌های مردمی بـــود که از هر کوی و برزن بندر لنگه آمده بودند تا دمی از عطر مشـــهدالرضا (ع) نفس بکشند. فضای شهر آکنده از صلوات و ذکر بود، و اشتیاق دیدار با یـــادگار حرم مطهر، همه را به وجد آورده بود. کودکان با چشـــمانی پر از شوق، دست در دست پدران و مادران خود، در مسیر حرکت کاروان ایستاده بودند؛ و سالمندان، با دستان لرزان و اشک‌هایی از جنس دلتنگی، پرچم را لمس می‌کردند و زیر لب می‌گفتند: «الســـلام علیک یا علی‌بن موســـی‌الرضا».یکی از نقاط اوج این برنامه معنوی، دیدار ویژه با خانواده‌های معظم شـــهدا بود. خدام رضوی با حضور در منازل این عزیزان، ضمن اهدای پرچم متبرک، از صبوری و استقامت خانواده‌هایی قدردانی کردند که فرزندانشان را در راه دین و وطن تقدیم کردند. پرچم بارگاه رضوی که بر دوش این خانواده‌ها قرار گرفت، گویی حکم لوح تقدیری آسمانی بود که امام رضا (ع) برای مجاهدت‌شان فرستاده بود.

اداره بنـــادر و دریانوردی غرب هرمزگان در بندر لنگه نیز میزبان کاروان «زیر ســـایه خورشید» شد؛ کاروانی کـــه با حضور خدام آســـتان ملکوتی حضرت علی‌بن موســـی‌الرضا (ع) و پرچم متبرک رضوی، نسیم عطر مشـــهد را به سواحل جنوب کشـــور آورد. کارکنان و دریادلان بندر، با شـــور و اشـــتیاقی وصف‌ناشدنی، به استقبال پرچم حضرت رضا (ع) رفتند و فضای مجموعه بنادر، آکنده از صلوات، ذکر و اشـــک شوق شد.در این برنامه معنوی که با مدیحه‌سرایی خدام رضوی همراه بود، دل‌ها به میعادگاهـــی نورانی پیوند خورد. پرچم بارگاه رضوی که در فضای اداره به اهتزاز درآمد، نماد برکتی آسمانی بود که بر دریادلان این دیار فرود آمد. کارکنان اداره بنادر، این حضور را لحظه‌ای ماندگار در دل و جان خود دانســـتند و آن را فرصتی برای تجدید عهد با امام مهربانی‌ها خواندند.

کاروان امید در بنـــدر لنگه؛ دیدار با خانواده شهدا و زندانیان

در ادامه برنامه‌های پرشور و معنوی کاروان «زیر سایه خورشید» در اســـتان هرمزگان، روز سه‌شنبه یازدهم اردیبهشت‌ماه ۱۴۰۴، خدام حرم مطهر رضوی با پرچم متبرک آســـتان قدس رضوی به شهرستان بندر لنگه رسیدند و برنامه‌های متنوعی را در مناطق مختلف این شهرستان برگزار کردند.در نخستین برنامه، خدام حرم رضوی با حضور در منزل شهید علی غلامی‌نژاد و سپس شهید محمد حســـن‌نژاد، با خانواده‌های این دو شهید والامقام دیدار و گفت‌وگو کردند. این دیدارها با قرائت صلوات خاصه امام رضا(ع) و ذکر یاد و خاطره شـــهدا همراه بـــود.در ادامه، کاروان رضوی با حضور در محله رودباری و مسجد امام جعفر صادق(ع)، مراسم جشن میلاد حضرت فاطمه معصومه(س) را برگزار کردند که با استقبال گسترده اهالی همراه بود.

در این مراسم، از دختران حاضر در برنامه نیز به‌صورت نمادین تقدیر به‌عمل آمد. برنامه‌های فرهنگی و معنوی کاروان همچنین در مدرســـه علمیـــه خواهران کوثر بندر لنگه برگزار شد؛ فضایی آکنده از شور و معنویت که با استقبال طلاب و اساتید حوزه همراه بود.محفل انس با قرآن در مسجد سماج یکی دیگر از برنامه‌های شاخص این روز بود. فضـــای ملکوتی قرآن و پرچم رضوی، دل‌های بسیاری را در این شب آسمانی به ضیافت نور کشاند.استقبال مردمی از کاروان در محله ۵۰ دستگاه نیز پرشور بود. حســـینیه منتظران مهدی(عج) میزبان جشن و سرور عاشقان رضوی شد.همچنین بندرکنگ نیز میزبان این کاروان بود و مراسم باشکوهی در مسجد سید محمد عالم برگزار شد. در اقدامی تأثیرگذار، خدام آستان قدس رضوی با حضور در زندان بندر لنگه، با زندانیان دیدار و پیام رحمـــت و امید امام رضا(ع) را به آنان رساندند.کاروان «زیر سایه خورشید» امسال نیز توانست با شور معنوی خود، دل‌های مردم جنوب را به مشـــهدالرضا پیوند زند؛ سفری کوتاه اما ماندگار در دل‌ها.شـــهر بندر لنگه، در این روز، بیش از همیشه رنگ آسمانی گرفت؛ روزی که خدام بارگاه نور، مهمان خانه‌های خاکی بودند و دل‌ها را به میعادگاهی دیگر پیوند زدند؛ جایی در حریم رضوی، جایی در قلب‌هایی که از دور ســـلام می‌دادند:الســـلام علیک یا علی‌بن موسی‌الرضا، ای ضامن دل‌های بی‌قرار.

مدیرکل کمیته امداد هرمزگان خبر داد

جذب ۱۷۰۲ معلم حامی ایتام در قالب طرح «مهرآموز»

گروه فرهنگ و هنر // مدیرکل کمیته امداد استان هرمزگان از جذب یک هزار و ۷۰۲ معلم حامی ایتام و محسنین در قالب طرح «مهرآموز» خبر داد.

به گزارش خبرنگار دریا ، حمید باسره، مدیرکل کمیته امداد استان هرمزگان با اعلام این خبر گفت: طرح ابتکاری «مهرآموز» با هدف مشارکت بیشتر معلمین گرانقدر و جذب فرهنگیان در طرح اکرام ایتام و محســـنین این نهاد و از مهرماه ۱۴۰۳ و با همکاری اداره کل آموزش و پرورش اســـتان آغاز شـــده اســـت.وی افزود: تا پیش از اجرای طـــرح مهرآموز که با تعامل ســـازنده ی بین دو دستگاه کمیته امداد و آموزش و پرورش در استان هرمزگان نیز همزمان با سراســـر کشور عملیاتی شـــده اســـت، ۷ هزار و ۵۴۹ معلم در سراســـر استان، حامی ایتام طرح اکرام بودند که با اجرای این طرح مشـــترک و ابتکاری ، از مهرماه ۱۴۰۳ تاکنون یک هـــزار و ۷۰۲ حامی جدید از میان معلمان و فرهنگیـــان عزیز به جمع حامیان ایتام و محسنین پیوسته‌اند.مدیرکل کمیته امداد استان هرمزگان تصریح کـــرد: در حال حاضر حامیان طرح مهرآموز در اســـتان هرمـــزگان ، از ابتدای اجرای این طرح، حمایـــت مادی و معنوی از ۲ هزار ۲۰۸ فرزند یتیم و محســـنین هرمزگانی را برعهده گرفته‌اند.باسره خاطرنشان کرد: پیش از اجرای طـــرح مهرآموز حدود ۲۹ درصد معلمان معزز اســـتان حامی ایتام بودند کـــه امیدواریم با اجرای این طرح، این میزان مشـــارکت جامعه فرهنگیان در حمایت از ایتام و فرزندان محسنین به بیش از ۳۵ درصد افزایش یابد.

یادداشت

بلوچ های هرمزگان میراث‌دار فرهنگ های فرامرزی

دکتر صمیم ارزانی
samimarzani22@gmail.com

در گســـتره ی خشـــک و خشـــن شرق هرمـــزگان، جایی که کوه هـــا با دریای آبـــی خلیج فـــارس درهم مـــی آمیزند، مردمان بلوچ با صلابـــت وارثان تاریخ، قرن هاســـت که فرهنگ و هویت خود را در این ســـرزمین مرزی زنده نگاه داشته اند. ســـاکنان این خطه کـــه گاه در لهجه شـــان آوایی از بلوچی کهن موج می زند، روایتگران زنده ای از کوچ ها، جنگ ها و پیوندهای تمدنی هستند که شرق هرمزگان را بـــه گذرگاهی بین قاره هـــا بدل کرده اســـت. بر پایه ی اسناد تاریخی از جمله «تاریخ سیســـتان» و «مجمع التواریخ»، مهاجرت قـــوم بلوچ از ســـرزمین های شرقی تر (مناطق امروزی بلوچستان) به ســـوی غرب، به ویژه در دوره ی صفوی و قاجار، تحت تأثیر فشـــارهای دولتی و اقلیمی شـــدت گرفت. برخی از این گروه ها با عبور از دشت های جنوبی ایران، در شرق هرمزگان مستقر شدند. «سفرنامه ی سرپرســـی ســـایکس» در اوایـــل قرن بیستم میلادی، از روستاهای بلوچ نشین حاشیه ی جاســـک و میناب یاد می کند که اقتصادشـــان بر پایـــه ی دامداری و ماهی گیری استوار بود. این مهاجرت ها گاه با چالش هایی همـــراه بود؛ گزارش های آرشـــیو ملی ایران از درگیری های پراکنده ی با حکومت مرکزی در دوره ی ناصرالدین شاه قاجار به دلیل اختلاف بر سر مالکیت زمین ها و منابع آبی حکایت دارد. مطالعات ژنتیک جمعیتی که در سال ۲۰۲۰ توسط پژوهشـــگران انجام شد، نشان می دهد که هاپلو گروه های غالب در مردمان بلوچ شـــرق هرمزگان (مانند R1a و L-M20) اشـــتراکاتی با گروه هایی در جنوب آســـیا دارد. این یافته ها تأیید می کند که بخشـــی از تبار این جامعه به مهاجرت های دیرینه از شبه قاره ی هند بازمی گردد. با این حال، پژوهش ها تأکید می کنند که آمیختگی با گروه های ساکن در کرانه های خلیج فارس، از جمله عرب ها و فارس ها، نیز در طول قرن ها موجب تنوع ژنتیکی ویژه شده است. یک انسان شـــناس، توضیح می دهـــد: «بلوچ های هرمزگان تنهـــا میراثداران مهاجرت های شرقی نیستند، بلکه در معماری، موسیقی و حتی پوشـــش آنها، ردپایی از تأثیرات فرهنـــگ دریایی خلیج فـــارس نیز دیده می شـــود.» بلوچی شـــرق هرمزگان، برخلاف گویش های رایج در سیستان یا بلوچستان ، آمیخته ای از واژگان فارسی، عربی و حتی اصطلاحات دریانوردی است. این ویژگی زبانی نشان دهنده ی تعاملات طولانی بلوچ ها بـــا جامعه ی بندری و تجار دریایی اســـت. بلوچ های شـــرق هرمزگان در باورهـــای عامیانه ی خود، آمیزه ای از اسطوره های خشکی و دریا را حفظ کرده اند. از سوی دیگر، موسیقی محلی بلوچ‌ها در این منطقه با ســـازهایی چون «دونلی» (نـــی چوپانی) و «بنجو» (سازی شـــبیه به تنبور) اجرا می شود که با ریتم های تند موســـیقی بندری تفاوت آشـــکاری دارد. این دوگانگی فرهنگی در معماری نیز دیده می شود؛ خانه های گِلی با بادگیرهای بلند در کنار کلبه های ماهی گیران ســـاخته شده از چوب نخل. پروفسور ژانت لسترن، ایرانشناس آلمانی، در کتاب «حاشـــیه نشینان خلیج فارس» می نویسد: «بلوچ هایِ هرمزگان نه کاملاً شـــرقی اند و نه تماماً جنوبی؛ هویت آنها محصول تعامل همزمان بـــا کویر، کوه و دریا اســـت.» اگرچـــه زندگی مدرن و توسعه ی بندرهای نفتی، شیوه ی زیست ســـنتی بلوچ ها را تحت تأثیر قرار داده، اما جامعه ی آنها کوشـــیده است هویت خود را حفظ کنـــد. آموزش زبان بلوچی سینه به سینه، برگزاری جشن های (نوروز بلوچی) و حضـــور پررنگ زنان بلوچ در صنایع دستی (مانند سوزندوزی های الهام گرفته از نقوش دریایی) نشـــان دهنده ی تداوم این فرهنگ است.بلوچ های شرق هرمزگان نمادی زنـــده از پیچیدگی های فرهنگی ایران هســـتند. تبار آنها، که در گـــذر قرن ها با کوچ ها و آمیختگی های قومی شـــکل گرفته، نه یک داستان ساده ی شرقی یا غربی، که روایتی چندصدایی از مقاومت، انعطاف و گفتگوی تمدنهاست. امروز، این جامعه به ما یادآوری می کند که مرزهای سیاســـی هرگز نتوانسته اند مرزهـــای فرهنگی را به طور کامل تعیین کننـــد؛ چرا که انســـانها همـــواره با پای پیاده، بر پشت شـــترها و از طریق امواج دریا، تاریخ خـــود را جابه جا کرده اند.

طالع بینی

فروردین:
امروز فرصتی دارید تا به وضوح تشـــخیص دهید چه کســـی دوست شماست و چه کسی دشمن. متوجه خواهید شد چه کسانی واقعاً خیر و صلاح شما را در نظر دارند.برای دستیابی به خواسته‌های خود در زندگی، باید قدرت ایستادن روی پای خودتان را داشته باشید.هرچه زودتر یاد بگیرید چگونه بین خوبی و بدی مرز مشـــخصی بگذارید، مسیر موفقیتتان هموارتر خواهد شد.

اردیبهشت:
امروز می‌توانیـــد از زندگی زیبایی که در کنار همســـر و فرزندتان ســـاخته‌اید، نهایت لذت را ببرید.اگر احســـاس می‌کنید انرژی‌تان کاهش یافته، وقت بیشتری را با آنها سپری کنید، چراکه آنها منبع نیرو و انگیزه شما هستند.تماسی که امروز دریافت می‌کنید، خبری خوش برایتـــان به همراه دارد. قدر لحظات خوب زندگی را بدانید و بابت اتفاقات مثبت، شکرگزار باشید.

خرداد:
بیش از حد خودتان را بـــرای دیگران وقف نکنید؛ همیشـــه باید در زندگـــی، خود را در اولویت قرار دهید.اگر در زندگی زناشویی هستید، برنامه‌ریزی اصولی را یاد بگیرید و طبق اولویت‌هایتان پیش بروید. مسیر موفقیت با نظم و هدف‌گذاری روشـــن‌تر خواهد شد.امروز ممکن است دعوتی برای یک سفر کوتاه دریافت کنید.

تیر:
امروز فرصتی دارید تا بیشتر به خودتان توجه کنید و شـــناخت بهتری از خود واقعی‌تان پیدا کنید.اگر از شـــغل فعلی‌تـــان رضایت ندارید، بهتر اســـت مســـیر علاقه‌تان را دنبال کنید. داشتن شغلی که با خواســـته‌های قلبی شـــما همخوانی دارد، تأثیر مثبتی بر روحیه‌تان خواهد گذاشـــت.اجازه ندهید دیگران برای شما تصمیم بگیرند.

مرداد:
اگر مجرد هستید، ممکن است امروز در جمع دوســـتان قدیمی‌تان قرار بگیرید. اگر فردی توجه شما را جلب کرد و در کنارش احساس راحتی داشتید، احتمال دارد که او گزینه‌ای مناسب برای همراهی در زندگی باشد.

شهریور:
امروز توانایی انجام کارهای بزرگی را دارید؛ کافی اســـت بـــه خودتان اعتمـــاد کنید و از ســـرزنش کردن خود بابت اشتباهات گذشته دست بردارید. هر تجربه‌ای در مسیر زندگی ارزشمند است. مهربان باشید، اما در ابراز محبت زیاده‌روی نکنید. محبت بیش از اندازه ممکن است دیگران را به آن وابسته کند.

مهر:
امروز تمام تلاش خود را به کار گیرید تا نقش فعال‌تری در جامعه داشـــته باشید. با تشکیل یک تیم قوی در کنار همکارانتان، ســـرعت پیشرفت خود را افزایش دهید.همیشه سعی کنید بهترین نسخه از خودتـــان را در انجام کارها به نمایش بگذارید تا نتیجه‌ای مطلوب‌تر کســـب کنید.برای بهبود رابطه عاطفی‌تان، عشق و محبت بیشتری نثار عزیزانتان کنید.

آبان:
بیشتر از گذشته احساسات خود را بیان کنید و یاد بگیرید که خودتان را دوست داشته باشید؛ این کار به افزایش آرامش و اعتمادبه‌نفس شما کمک می‌کند.امروز یاد می‌گیرید که چگونه توجه بیشتری به شغل خود داشته باشـــید و از خلاقیت‌تان برای پیشرفت در آن استفاده کنید.برای ایجاد هیجان بیشتر در زندگی، راه‌های جدید را کشـــف کنید و کنجکاوی خود را در سطح بالایی نگه دارید. همین کنجکاوی می‌تواند شما را به اتفاقات بزرگی برساند.شما شایسته بهترین‌ها هســـتید؛ پس اعتمادبه‌نفس بیشتری داشته باشید و خودتان را باور کنید.

آذر:
از اتفاقات کوچک دلگیر نشوید و کینه‌ای به دل نگیرید؛ بخشندگی را تمرین کنید و حسادت را از خودتان دور نگه دارید.امروز مسئولیت‌های سنگینی پیش روی شماست، اما مطمئن باشـــید که توانایی انجام آن‌ها را دارید. با تمرکز و تلاش، عملکردی فوق‌العاده خواهید داشت. هرگز امید و خوش‌بینی را از دست ندهید. به مسائل زندگی با دید مثبت نگاه کنید.

دی:
روی روابط اجتماعی خود بیشـــتر کار کنید و مهـــارت تعامل با دیگـــران را تقویت کنید. ارتباطات مؤثر تأثیر زیادی در موفقیت و آرامش شما دارد. ممکن است امروز فداکاری‌هایی انجام دهید که کسی متوجه آن نشـــود، اما نگران نباشید؛ خداوند ناظر بر اعمال شماست و هر کار نیکی بی‌پاسخ نخواهد ماند.با انجام کارهای خوب برای دیگران، احساس بهتری پیدا خواهید کرد.

بهمن:
این روزها فرصتی مناسب دارید تا زندگی را از نگاه اطرافیان ببینید و با قرار دادن خود در جایگاه آنان، درک بهتری از شرایطشان پیدا کنید.گاهی لازم است از برخی حقوق خود چشم‌پوشی کنید و بیشتر به فکر حمایت از اطرافیان باشید. این کمک می‌تواند مسیر پیشرفت آن‌ها را هموار کند.

اسفند:
امروز فرصت دارید تا لحظات شیرینی را در کنار عزیزانتان سپری کنید و خاطرات خوبی را رقم بزنید.به عشق ایمان داشته باشید، چراکه می‌تواند تغییرات شگفت‌انگیزی در زندگی‌تان ایجاد کند.اگر یکی از فرزندانتان با بیماری روبه‌رو شـــده اســـت، نگرانی به دل راه ندهید؛ او به‌زودی بهبود خواهد یافت.

آگهی حصر وراثت

احتراما به استحضار می رساند خواهان اصیلا محمدی فرزند محمد آصف با هویت کامل به این شورا مراجعه نموده واشعار داشتند شادروان سعید قاسمی فرزند محمد به تاریخ ۱۴۰۳/۰۷/۱۳ به رحمت ایزدی پیوسته ووراث وی در زمان فوت عبارتند از :
۱-اصیلا محمدی فرزند محمد آصف متولد ۱۳۷۰/۳/۱۲ به ش هویتی ۹۷۲۰۵۵۸۴۶۳ (همسر مرحوم)
۲-شهرام قاسمی فرزند سعید متولد ۱۳۸۶/۱۱/۰۶ به ش ش هویتی ۹۸۷۰۹۱۸۳۴۷ (پسر مرحوم)
۳-آسنا قاسمی فرزند سعید متولد ۱۳۸۹/۰۱/۰۱ به ش هویتی ۹۵۲۸۸۹۳۴۸۱ (دختر مرحوم) ٤-یوسف قاسمی فرزند سعید متولد ۱۳۹۶/۰۶/۰۶ به ش هویتی ۹۸۷۳۴۶۸۵۶۱ (پسرمرحوم) ٥-هدیه قاسمی فرزند سعید متولد ۱۳۹۳/۰۱/۱۶ به ش هویتی ۹۶۱۴۲۷۳۳۹۲ (دختر مرحوم)
٦-آویسا قاسمی فرزند سعید متولد ۱۴۰۰/۱۰/۲۸ (دختر مرحوم)و دیگر وارثی ندارد. لطفا ضمن درج در روزنامه نتیجه را به این شورا ارسال فرمایید.

قوه قضائیه دادگستری جمهوری اسلامی ایران

محمد عباسیان – شورای حل اختلاف شعبه سوم شهرستان پارسیان

آگهی حصر وراثت

احتراماً به استحضار می رساند خواهان عبدالرئوف خواجه فرزند احمد با هویت کامل به این شورا مراجعه نموده و اشعار داشتند شادروان احمد خواجه فرزند محمد به تاریخ ۱۴۰۴/۱/۲۶ به رحمت ایزدی پیوسته و وراث وی در زمان فوت عبارتند از :
۱- لیلا فربودی فرزند محمد متولد ۱۳۲۸/۳/۱۶ به ش ش ٤۷۰ همســـر مرحوم. ۲- هایده خواجه فرزند احمد متولد ۱۳۵۳/٦/۱ به ش ش ٤۰ دختر مرحوم. ۳- عبدالرئوف خواجه فرزند احمد متولد ۱۳٦٤/٦/۲۵ به ش ش ۱۰۳ پسر مرحوم. ٤- فاطمه خواجه فرزند احمد متولد ۱۳٦۰/۷/۱ به ش ش ۳۸۲۷ دختر مرحوم. ٥- آرش خواجه فرزند احمد متولد ۱۳۵۷/۷/۱ به ش ش ۳۷۲۳ پسر مرحوم. ٦- انوش خواجه فرزند احمد متولد ۱۳۵۱/۲/۳۰ به ش ش ۱۲ پسر مرحوم. ۷- مریم خواجه فرزند احمد متولد ۱۳٦٦/۱/۱٤ به ش ش ٥۱۰ دختر مرحوم. ۸- حمیرا خواجه فرزند احمد متولد ۱۳٤۹/۱/۱ به ش ش ۲ دختر مرحوم. ۹- حامیه خواجه فرزند احمد متولد ۱۳٥٦/۱/۱ به ش ش ۲٦ دختر مرحوم.
و دیگر وارثی ندارد. لطفا ضمن درج در روزنامه نتیجه را به این شورا ارسال فرمایید.

قوه قضائیه دادگستری جمهوری اسلامی ایران

حامد کامران– شورای حل اختلاف شعبه سوم شهرستان پارسیان

دادنامه

پرونده کلاسه ۱٤۰٤٤۰۹۲۰۰۰۰۱٥۰۸۷٥ شعبه دادگاه اصل ٤۹ قانون اساسی استان هرمزگان تصمیم نهایی شماره ۱٤۰٤٤۰۳۹۰۰۰۰۲٤٥٤۳۳
شاکی : ستاد اجرائی فرمان حضرت امام (ره) به نشانی استان تهران – شهرستان تهران – شهر تهران – خالد– اسلامبولی –کوچه– ۱۷ ستاد – اجرایی فرمان امام (ره) با نمایندگی آقای احسان کشاورز فرزند احمد . اتهام : شکایت بر خلاف واقع در دعاوی اصل ٤۹ قانون اساسی .
گردشکار: بتاریخ سوم اردیبهشت ماه یکهزار و چهارصد و چهار پرونده کلاسه فوق تحت نظر است دادگاه به تصدی امضاء کننده ذیل تشکیل است ملاحظه می گردد از نمایندگی محترم ستاد اجرائی فرمان حضرت امام (ره) در استان مکاتبه ای به شماره ۱۸۱/۱۸۸٥۳۰/ن مورخه ۱٤۰۲/۰٥/۲٥ گردیده و با توجه به اینکه امکان هر گونه اقدام جهت تعیین تکلیف قانونی ملک موضوع پرونده منوط به صدور حکم سرپرستی گردیده دادگاه با عنایت به جمیع اوراق و محتویات پرونده با استعانت از درگاه احدیت متعال در خصوص درخواست ستاد یاد شده به شرح آتی مبادرت به صدور تصمیم مینماید.
« قرار سرپرستی »
در خصوص یک قطعه زمین واقع در شهرســـتان جاسک ، شـــهر لیردف، لیردف بالا، قطعه ٦۳ به مساحت ٤٤۸٤/۱۹ متر مربع که حسب پاسخ شماره ٤۰۲/۹۲ مورخ ۱٤۰۲/۰٥/۰۱ کارشناس رسمی دادگستری در امور ثبتی و پاسخ شماره ۱۲٥۳/۷۲/۲/۹۹ مورخ ۱۳۹۹/۱۲/۰٤ اداره منابع طبیعی شهرستان جاسک ملک مذکور غیر محصور فاقد سابقه ثبتی معرفی و اعلام داشته اند امکان تصرف از سوی اشخاص زمین خوار و سودجو میباشد با عنایت جمیع اوراق و محتویات پرونده قطعه مذکور متضمن این مطلب است و فاقد سابقه ثبتی می باشد ، لذا به منظور جلوگیری از سوء استفاده و تصرف در ملک ، لازم است یک مرجع قانونی با تصدی موقت اموال نسبت به تهیه گزارش جامع و اداره موقت اموال تعیین شود تا از حقوق صاحبان حق اعم از اشخاص حقیقی و یا حقوقی محافظت نموده و مانع تضییع آن شود دادگاه با استناد به تبصره های مواد ۱۰ و ۲۰ اصلاحیه آیین نامه نحوه رسیدگی به پرونده های موضوع اصل ٤۹ قانون اساسی قرار سرپرستی نمایندگی ستاد اجرائی فرمان حضرت امام (ره) استان هرمزگان را در ملک مذکور صادر و اعلام میدارد بر اساس این تصمیم ستاد موظف خواهد بود وفق مقررات و تا زمان صدور رای دادگاه صالح در ماهیت موضوع و تعیین تکلیف قطعی مال موضوع پرونده نسبت به انجام وظایف قانونی خود اقدام و گزارش اقدامات خود را مستمرا به این دادگاه ارائه نماید . مقرر است دفتر مراتب به ستاد اجرائی فرمان حضرت امام (ره) نمایندگی هرمزگان ابلاغ تا پس از انجام اقدامات قانونی و ارائه گزارش دادگاه وفق ماده ۱۰ قانون صدر البیان تصمیم بعدی را اتخاذ نماید.

قوه قضائیه دادگستری جمهوری اسلامی ایران

مختار صادقی– رئیس دادگاه اصل ٤۹ قانون اساسی استان هرمزگان

مفقودی

برگ سبز خودروی وانت هایلوکس تویوتا مدل ۱۹۹۷ رنگ بژ به شماره پلاک ۷۲۹ د٤۲ ایران ٤٤ وشماره موتور ٤۲۳٤٦۹۷ وشماره شاسی v۰۰۰۹۹۰٤ به نام کمیته امداد امام خمینی (ره) مفقود گردیده واز درجات اعتبار ساقط می باشد .

نمایندگی روزنامه دریا در بندرخمیر
امین درساره
شماره تماس: ۰۹۱۷۶۹۱۷۱۷۴

روزنامه منطقه جنوب کشور

دریا

روزنامه سیاسی، اجتماعی، فرهنگی، ورزشی
گستره توزیع : منطقه جنوب کشور
بوشهر، خوزستان، سیستان و بلوچستان، فارس، کرمان، کهگیلویه و بویر احمد، هرمزگان، یزد
مدیر مسئول و صاحب امتیاز : یعقوب دبیری نژاد
سردبیر : سمیه هاشمی پور
دارای ضریب کیفی ۶۸/۵۰ و رتبه دوم در میان روزنامه های منطقه ای کشور
پست الکترونیکی : daryanews_bnd@yahoo.com
اینستاگرام : daryanews.official
تلفن : ۳۲۲۴۶۳۸۴-۳۲۲۴۳۷۳۴ -۳۲۲۲۲۷۹۳ -۳۲۲۲۲۶۳۵ نمابر: ۳۲۲۴۶۶۰۰ ایتا: ۰۹۹۶۱۹۳۸۱۰۱
دفتر : بندرعباس – بلوار امام خمینی (ره) – سه راه دلگشا برج نیلوفر – ورودی غربی–طبقه پنجم – واحد ۲۳
چاپ مهدوی کرمان تلفن: ۳۲۱۳۴۸۳۸ – ۰۳۴

آئین نامه اخلاق حرفه ای روزنامه دریا

روزنامه نگار موظف است ضمن دفاع از آزادی خبر و تفسیر و انتقاد، اسرار حرفه ای خود را حفظ کند و از افشای اطلاعات و اخباری که به صورت محرمانه به دست می آورد به جز مواردی که با حکم دادگاه مشخص می شود، خودداری کند.

دبیر سیاسی: علی زارعی
دبیر فرهنگی و اجتماعی : الناز مطهری نژاد
دبیر اقتصادی: امین زارعی

نمایندگی استانها:

جنوب سیستان و بلوچستان شهریار سروش	۰۹۱۵۸۴۵۳۶۴۶
کرمان آرزو توکلی چترودی	۰۳۴-۹۱۰۱۹۱۰۱
کهگیلویه و بویراحمد علیزاده	۰۹۱۷۳۴۱۳۲۷۰
یزد علیرضا حائری زاده	۰۹۳۳۴۰۵۳۱۵۶
فارس عزیزاله قهرمانی	۰۹۱۷۱۱۴۰۹۹۷
خوزستان حسن سیلاوی	۰۹۳۶۲۷۰۶۷۲۳
بوشهر مهران سلطانی نژاد	۰۹۲۱۱۴۸۷۰۰۹

ثواب انتشار حدیث روز تقدیم به:
بنیانگذار روزنامه دریا
زنده یاد حاج ایوب دبیری نژاد

امام موسی کاظم (ع):
شخص بخشنده خوش اخلاق در پناه خداوند است
روضه بحار ج ۲ ص ۳۲۴

علی زارعی/دریا
daryaz1359@gmail.com

خواسته تجار زیان دیده انفجار از مسئولان دولتی وقضایی؛

تسریع در پرداخت خسارات فعالان اقتصادی در انفجار

گزارش اختصاصی // نشست مشترک بررسی و راهکارهای تسریع جبران خسارات مالی حادثه بندرشـــهیدرجایی بندرعباس در اتاق بازرگانی هرمزگان و با حضور مجتبی قهرمانی، رئیس کل دادگســـتری هرمزگان، محمدآشوری، استاندار اســـتان، معاون دادستان کل کشـــور، روسای شرکت‌های بیمه، اعضای کارگروه جبران خسارت و فعالان اقتصادی برگزار شد.

در این جلســـه فعالان اقتصادی که در انفجار ظهر شنبه ششم اردیبهشـــت دچار خسارت شـــده بودند، به بیان دغدغه های خود در مورد خســـارت های وارده به آن‌ها و ارائه پیشـــنهاد پرداختند و خواستار تسریع در پرداخت خسارت واقعی شان و حمایت های بیمه ای و مالیاتی و دریافت تسهیلات بانکی شدند.

● درخواست رســـیدگی فوری به پیامدهای حادثه آتش سوزی بندر شهید رجایی

رئیس اتاق بازرگانی هرمزگان در این‌جلســـه با اشاره به ابعاد حادثه آتش ســـوزی بندر شهید رجایی، بر لزوم رســـیدگی فوری به پیامدهای آن تاکید کرد. محمدرضا صفا در نشست مشترک بررســـی و راهکارهای تسریع جبران خســـارت حادثه آتش‌سوزی بندر شهید رجایی، جبران سریع خسارت‌های وارد شده به فعالان اقتصادی در این حادثه را ضروری دانست.صفا با ابراز همدردی با خانواده جان‌باختگان و آرزوی سلامتی برای مجروحان، گفت: حادثه تلخ آتش‌سوزی در بزرگ‌ترین بندر تجاری کشور، علاوه بر خسارات انسانی، آسیب‌های جدی مالی به زیرساخت‌ها، ماشـــین‌آلات، کانتینرها و محموله‌های فعـــالان اقتصـــادی وارد کرده که جبـــران آن برای ادامه فعالیـــت اقتصادی ضروری اســـت.رئیس اتاق بازرگانی هرمزگان، از قهرمانی بابت پیگیری‌های قضایی برای جبران خسارات، از آشوری برای مدیریت هوشمندانه بحران و بازگرداندن آرامش به فضای استان و همچنین از تلاش‌های شبانه‌روزی تیم‌های امداد و کادر درمان تشکر قدردانی کرد. گفتنی است ،تسریع در فرآیند برآورد خسارت با استناد به مدارک صاحبان کالا و اسناد سازمان بنادر، شناسایی منابع مالی و تسریع در جبران خسارات، پرداخت خسارات متناسب با میزان زیان وارده، جبران خسارت کامیون‌داران فاقد بیمه و تنفس در بازپرداخت بدهی‌ها، افزایش مهلت و تقسیط بدهی‌های مالیاتی و ارائه بسته‌های حمایتی مالیاتی و افزایش مهلت پرداخت بدهی بیمه برای کارگران شاغل در مناطق آسیب‌دیده بخشی از پیشنهادات صفا برای تسریع در جبران خسارات حادثه اخیر بود.

● خســـارات حادثه بندر شـــهید رجایـــی باید در کوتاه‌ترین زمان جبران شود

رئیس کل دادگستری هرمزگان با اشاره به ابعاد گسترده انســـانی، مالی و اقتصادی حادثه بندر شهید رجایی، از ارزیابی بیش از ۲۶۰۰ خودروی آســـیب‌دیده خبر داد و بر لزوم جبران فوری خســـارات واردشده به شهروندان و فعالان اقتصادی تأکید کرد.مجتبی قهرمانی با اشـــاره به اهمیت ابعاد انســـانی، مالی و اقتصادی این سانحه، بر ضرورت جبران فوری، دقیق و مؤثر خسارات واردشده به شهروندان و فعالان اقتصادی تأکید کرد. وی ضمن قدردانی از پیگیری‌های مستمر استاندار هرمزگان و سایر مسئولان استانی از ساعات ابتدایی وقوع حادثه، اظهار داشت: این حادثه تلخ، افزون بر جان‌باختـــن تعدادی از هموطنان، خســـارات مالی سنگینی به بار آورد که مدیریت بحران، نجات جان مصدومان، تعیین تکلیف وضعیت جان‌باختگان و مفقودان، از همان ابتدا در اولویت قرار گرفت.قهرمانی در ادامه با اشاره به رسیدگی به خسارات وارده بر خودروها گفت: تاکنون حدود ۲۶۰۰ دستگاه خودرو مورد ارزیابی قرار گرفته‌اند که از این میان، ۸۰۰ خودرو دارای بیمه بدنه بوده‌اند و اغلب آن‌ها خســـارت خود را دریافت کرده‌اند. همچنین ۱۶۰۰ خودروی فاقد بیمه نیز بررسی شده‌اند که بـــرای بیش از ۱۱۸۰ مورد از آن‌ها، فرآیند تعیین‌تکلیف انجام شده است. وی با اشاره به پیامدهای اقتصادی این حادثه خاطرنشـــان کرد: اگر فعالیت بندر شهید رجایی در همان ســـاعات اولیه از سر گرفته نمی‌شد، خسارات ثانویـــه و جدی‌تـــری در حوزه تجـــارت و حمل‌ونقل متوجه فعالان اقتصادی می‌شد، اما خوشبختانه با تدابیر اتخاذشده، عملیات بندری در کمتر از ۴۸ ساعت از سر گرفته شد.رئیس کل دادگستری هرمزگان برگزاری این نشست با حضور نمایندگان صنعت بیمه و فعالان اقتصادی را فرصتی مغتنم برای طراحی ســـازوکار ســـریع جبران خسارات تجاری عنوان کرد و گفت: تأکید ما و استاندار محترم بر آن است که همان‌طور که خسارات خودروها با سرعت رسیدگی شد، پرداخت خسارات فعالان اقتصادی نیز باید در کوتاه‌ترین زمان ممکن انجام گیرد. نباید اجازه داد پیامدهـــای این حادثه در فضـــای تجارت داخلی و خارجی استان باقی بماند. وی در پایان ابراز امیدواری کرد که حداکثر ظرف یک هفته تا ۱۰ روز آینده، همه خسارات وارده به تجار نیز جبران شود و با بهره‌گیری از پوشش‌های بیمه‌ای، روند بازگشت به شرایط عادی با سرعت و دقت بیشتری دنبال گردد.

● دولت در کنار آسیب‌دیدگان حادثه

استاندار هرمزگان نیز با ابراز تأسف از وقوع این حادثه تلخ گفت: عمق و شدت حادثه برای ما که از همان دقایق ابتدایی در قالب ستاد مدیریت بحران و شورای تأمین در صحنه حضور داشتیم و به‌مدت حدود ۷۲ ساعت به‌صورت مستمر درگیر بودیم، ملموس‌تر است.وی ادامه داد: یکی از اهـــداف اصلی مدیریت بحران در ایـــن حادثه، مهار آتش و نجات جان آســـیب‌دیدگان بود. همزمان با وقوع آتش‌ســـوزی، اقدامات امدادی آغاز شد و تمام فرآیندها به‌صورت ثبت و پایش مستند شد. با توجه به ابعاد گسترده حادثه، بلافاصله حضور میدانی مقامات کشوری از جمله رئیس‌جمهور، وزرای کشور و راه، رئیس سازمان مدیریت بحران، رئیس جمعیت هلال‌احمر و دیگر مسئولان ملی، با اعلام وضعیت اضطراری ملی صورت گرفت. این حادثه در حد یک روســـتا یا شـــهر کوچک نبود؛ بلکه مقیاس آن ملی و نیازمند بسیج ظرفیت‌های کشور بود.استاندار هرمزگان تصریح کرد: در ساعات اولیه، با هماهنگی‌های صورت‌گرفته، تجهیزات اســـتان‌های همجوار به منطقه اعزام شـــد. نیروهای انتظامی و پلیس راهور مسیرهای مواصلاتی به بندر را برای تسهیل تردد نیروهای امدادی و مصدومان بازگشایی کردند. تمامی بیمارستان‌های استان نیز برای پذیرش مصدومان بسیج شدند. متأسفانه، ۶ نفر از مصدومـــان جان خود را از دســـت دادند و آمار کلی مصدومان به ۴۶ نفر رسید.دکتر آشوری با اشاره به روحیه همکاری و همدلی عمومی در پی وقوع این حادثه گفت: در دل این حادثه تلخ، جلوه‌هایی از انسانیت، جوانمردی و غیرت به‌نمایش گذاشته شد. آتش‌نشانان شجاعانه به دل شعله‌ها زدند و در شرایطی وارد عمل شدند که هیچ قطعیتی نسبت به نوع مواد اشتعال‌زا و خطر انفجار ثانویه وجود نداشت.وی همچنین از تشکیل کمیته‌ای ویژه برای بررسی علل و عوامل حادثه خبر داد و تصریح کرد: این کمیته با شفافیت کامل مراحل بررسی را طی می‌کند و گزارش‌های رسمی در این زمینه ارائه خواهد شد. از طرفی، انسجام و مشارکت عمومی برای جبران خسارات آسیب‌دیدگان از همان شب نخست حادثه شکل گرفت. تماس‌هایی حتی از خارج از کشـــور برای ارسال تجهیزات و کمک‌های پزشکی و آمبولانس داشتیم.استاندار هرمزگان در پایان خاطرنشان کرد: همه دستگاه‌ها از قوای سه‌گانه، نمایندگان مجلـــس و نهادهای اجرایی در کنار مـــردم، در کنترل و مدیریت این حادثه سهم داشته‌اند. امیدواریم نتایج نهایی بررسی‌ها و جبران خسارات، موجب آرامش خانواده‌های جان‌باختگان و آســـیب‌دیدگان شود.وی گفت: کارگروه ساماندهی واردات و صادرات را فعال کردیم تا مشکلات این حوزه را آسیب شناسی کنیم .

● دغدغه دستگاه قضا

معاون پیشـــگیری از وقوع جرم دادگستری هرمزگان گفت: دولت و دستگاه قضائی از نخستین لحظات وقوع حادثه، پیگیر جبران خسارت آسیب‌دیدگان بوده‌اند و این دغدغه کمتر از آسیب دیدگان نیست. مختار صادقی اظهار داشت: از لحظه آغاز این حادثه، مسئولان ارشد استان از جمله استاندار ، به صورت شبانه‌روزی در صحنه حضور داشته‌اند و در هیچ‌یک از جلسات، موضوع خسارت‌ها مغفول نمانده است.وی افزود: تشکیل این جلسه با حضور مســـئولان ذی‌ربط، گواه اهتمام ویژه دولت و قوه قضائیه به مطالبات آسیب‌دیدگان است. پیشنهاد می‌کنم سامانه‌ای برای ثبت و پیگیری خسارت‌های وارده راه‌اندازی شود تا بازرگانان و صاحبان کالا بتوانند بدون مراجعه حضوری، مدارک خود را بارگذاری و درخواست جبران خسارت کنند.صادقی افزود: پس از راه‌اندازی سامانه، یک کارگروه تخصصی با حضور نمایندگان دولت، دستگاه قضائی، اداره اطلاعات و نهادهای نظارتی تشکیل خواهد شد تا با دقت، مدارک بارگذاری‌شده را بررسی و نسبت به ارزیابی دقیق خودروها و کالاها اقدام کند.وی گفت: به دلیل تنوع کالا و حساسیت موضوع، لازم است کارشناسان تخصصی در هر حوزه به کار گرفته شوند و روند جداسازی کالاهای سالم از آسیب‌دیده با نظارت دقیق انجام گیرد.وی خاطرنشان کرد: برای کالاهایی که تحت پوشش بیمه هستند، بررسی توسط شـــرکت بیمه انجام می‌گیرد و با ارائه مدارک در سامانه، امکان تحویل اصل اســـناد و دریافت خسارت فراهم می‌شود.

● اینفوگرافی

● عکس روز

اوستا مینابیان

ساحل بندرعباس

● کاریکاتور

دکاوی عبدالله

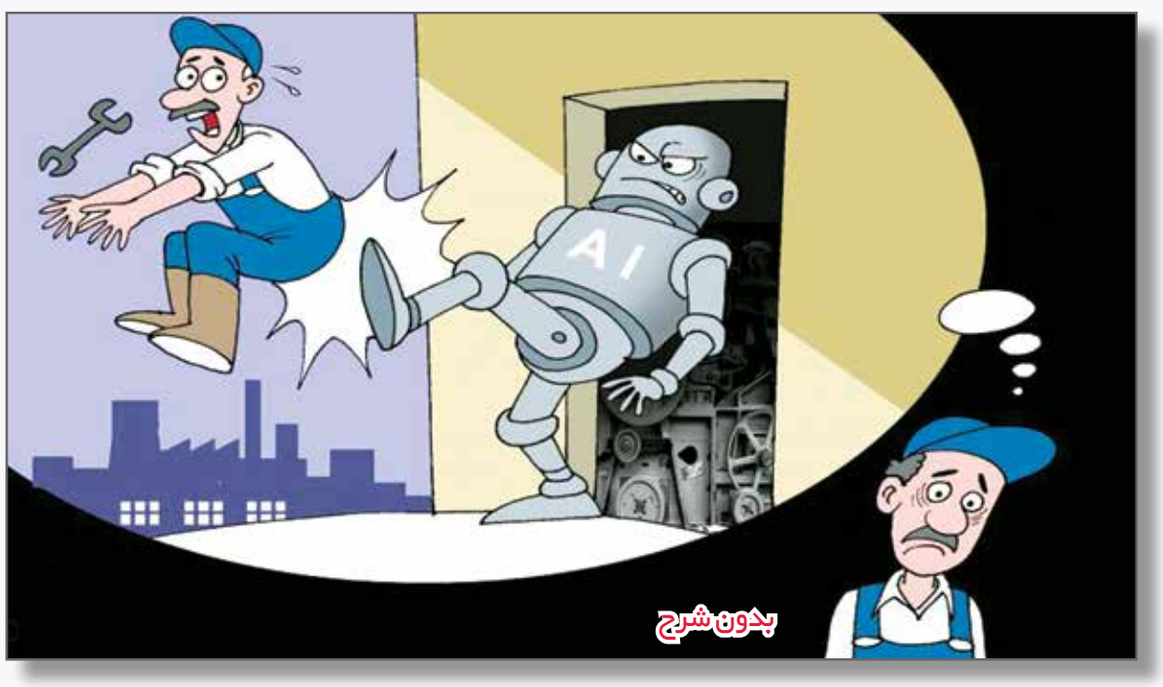

بدون شرح