روزنامه منطقه جنوب کشور

دریا

شنبه ۲۶ آبان ۱۴۰۳ ۱۴ جمادی الاول ۱۴۴۶
سال بیست و سوم شماره ۴۵۸۸
۸ صفحه ۵۰۰۰ تومان

پست الکترونیکی: daryanews_bnd@yahoo.com

آبا بتن ساحل
Aba Beton Sahel
تولید و عرضه بتن آماده
دفترمرکزی: ۳۲۲۱۲۸۲۸-۳۲۲۱۲۹۲۹
کارخانه: ۳۱-۳۲۵۶۱۰۳۰
آدرس: بندرعباس- بلوار امام خمینی نرسیده به میدان شهدا نبش خیابان دانش ساختمان بنی هاشمی واحد ۲

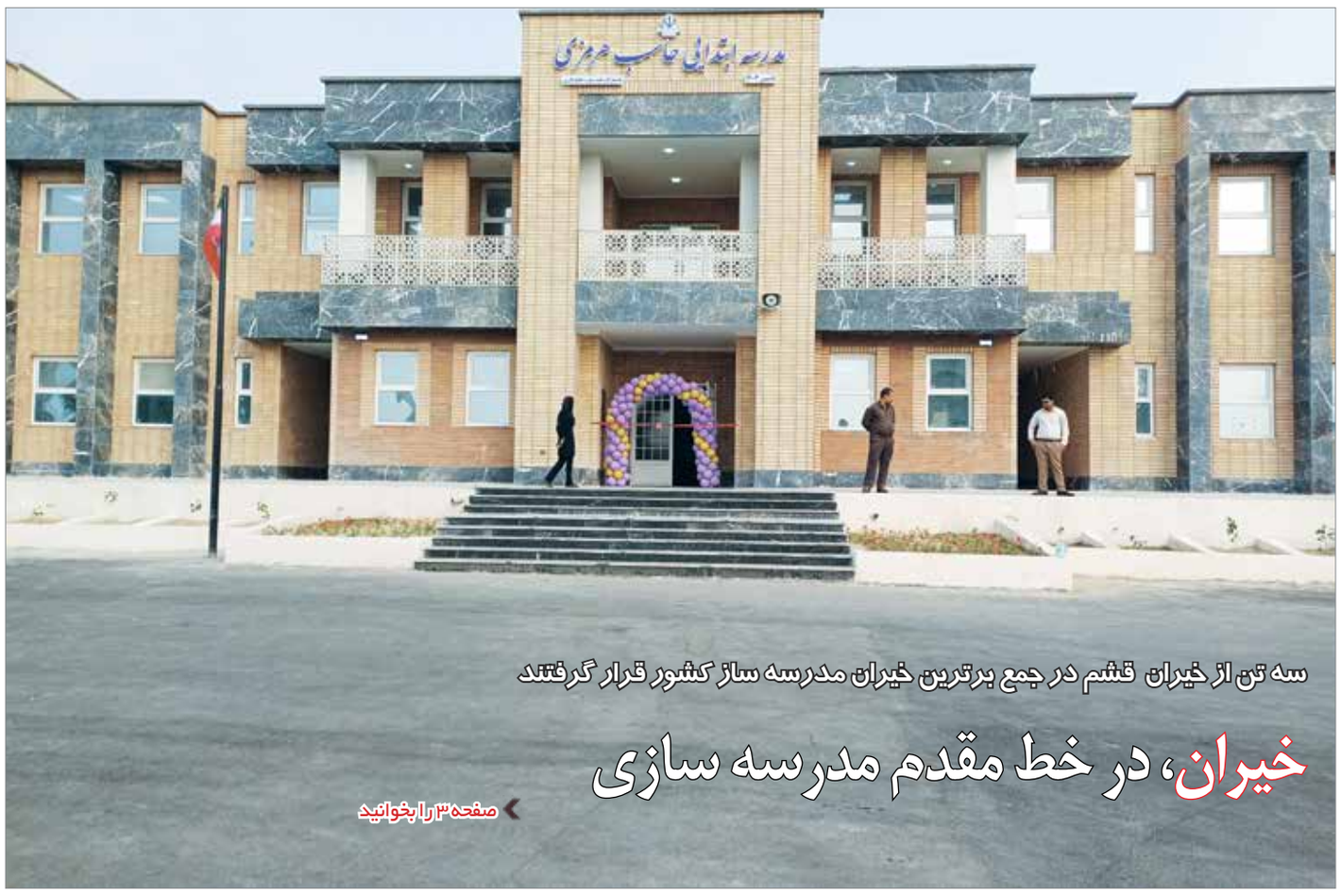

سه تن از خیران قشم در جمع برترین خیران مدرسه ساز کشور قرار گرفتند

خیران، در خط مقدم مدرسه سازی

صفحه ۳ را بخوانید

عکس: علی زارعی

پنج شنبه، پایان ضرب الاجل دادگستری به محیط زیست

دادستان مرکز استان ترک فعل‌های احتمالی را بررسی کند

● رئیس کل دادگستری هرمزگان از ضرب الأجل ۱۰ روزه دستگاه قضایی استان هرمزگان به اداره کل محیط زیست جهت بررسی و ثبت وضعیت شرکت های آلاینده در راستای اجرای ماده ۲۷ قانون مالیات بر ارزش افزوده مصوب سال ۱۴۰۰ خبر داد.

● باید تا آخر هفته منتظر بمانیم و ببینیم با پایان یافتن ضرب الاجل دستگاه قضایی، محیط زیست چه واکنشی در خصوص معرفی صنایع آلاینده جدید و.... خواهد داشت و آیا این موضوع را از طریق رسانه ها اطلاع رسانی خواهد کرد یا خیر و سکوت اختیار خواهد نمود؟

صفحه ۳ را بخوانید

تیترهای امروز

پزشکیان در آیین روز ملی، کتاب، کتابخوانی و کتابدار عنوان کرد
بخوانیم تا همدل شویم ۲

معاون رئیس جمهور:
دون شأن ملت ما است که کولبری سوخت بری یا لنج بری کنند ۲

آغاز بکار تیم بازرسی و نظارت بر تشکل های مردم نهاد در هرمزگان ۳

گمرکات هرمزگان در صدر مبادلات تجاری کشور ۳

خودپردازهای درشت پرداز ۳

ترویج فرهنگ کتابخوانی مسئولیت مشترک خانواده و جامعه ۷

آغاز پیش فروش بلیت قطارهای مسافری آذرماه از امروز ۴

کشف ۳۰۰ ماینر غیرمجاز در هرمزگان ۴

فرماندار بندرعباس تاکید کرد

لزوم ارتباط بین دانشگاه با صنعت

گروه خبر // فرماندار بندرعباس، در نشست هم‌اندیشی با دانشجویان دانشگاه هرمزگان بر اهمیت حضور فعال مسئولان در دانشگاه‌ها، تقویت تشکل‌های دانشجویی و ارتقای ارتباط دانشگاه با صنعت تأکید کرد.

به گزارش خبرنگار دریا ؛ حبیب بهادری در نشست هم اندیشی با دانشجویان دانشگاه هرمزگان بر اهمیت ارتباط بین دانشگاه و صنعت تأکید کرد و بیان داشت: تعامل نزدیک‌تر میان این دو بخش می‌تواند به بهبود کیفیت آموزشی و پژوهشی و همچنین ارتقای توانمندی‌های دانشجویان در مواجهه با بازار کار کمک کند. وی افزود: همکاری با صنعت می‌تواند فرصت‌های شغلی بیشتری برای دانشجویان فراهم کند و به توسعه اقتصادی منطقه کمک نماید.فرماندار بندرعباس بیان کرد :دانشجویان باید کنشگر و پویا باشند و نقش فعالی در پیگیری برنامه‌ها و حل مسائل اجتماعی ایفا کنند.بهادری افزود: ایجاد کرسی‌های آزاداندیشی در دانشگاه‌ها می‌تواند به توسعه فرهنگ نقد سازنده و بهبود فرآیندهای آموزشی و پژوهشی کمک کند. او تاکید کرد : مسئولان دانشگاه و تشکل‌های دانشجویی باید جلسات مشترکی برگزار کنند تا بتوانند مشکلات و مسائل دانشجویان را بررسی کرده و با همکاری یکدیگر، راه‌حل‌های مناسبی پیدا کنند.فرماندار بندرعباس در پایان تأکید کرد: سرکشی از فضای دانشگاه‌ها نیز باید در دستور کار قرار گیرد زیرا این رویکرد می‌تواند به تقویت همکاری و افزایش اعتماد میان دانشجویان و مسئولان کمک کند .گفتنی است در پایان این نشست فرماندار بندرعباس از تعدادی از خوابگاه های دانشجویی بازدید به عمل آورد.

آگهی مناقصه عمومی تأمین دستگاه آنالیز کربن و سولفور شرکت فولاد کاوه جنوب کیش (سهامی عام)

SKS شرکت فولاد کاوه جنوب کیش South Kaveh Steel Co.

شرکت فولاد کاوه جنوب کیش (SKS) در نظر دارد نسبت به تأمین دستگاه آنالیز کربن و سولفور مدل ELEMENTRAC-CS-R (مطابق موارد مندرج در اسناد) از طریق مناقصه عمومی یک مرحله‌ای به شماره مناقصه ۱۴۰۳۳۸۵ -T از تأمین‌کننده واجد شرایط اقدام نماید. متقاضیان می توانند برای اطلاع از شرایط مناقصه به سایت شرکت فولاد کاوه جنوب کیش به نشانی WWW.SKSCO.IR مراجعه نموده و پیشنهادهای خود را مطابق شرایط اعلامی حداکثر تا پایان وقت اداری روز شنبه مورخ ۱۴۰۳/۰۹/۱۰ به دبیرخانه حراست شرکت تحویل و رسید دریافت نمایند. ۱۴۰۳/۲۰۴

روابط عمومی شرکت فولاد کاوه جنوب کیش (سهامی عام)

آگهی مزایده عمومی

شرکت بهره‌برداری و پشتیبانی انتقال آب خلیج‌فارس
در نظر دارد از طریق مزایده عمومی نسبت به فروش ۷۱۴ عدد باتری اسیدی مستعمل اقدام نماید. متقاضیان محترم می‌توانند جهت اخذ اطلاعات تکمیلی به سایت www.wosco.ir مراجعه نمایند.

نمایندگی روزنامه دریا در کرمان
آرزو نوکلی چترودی
کرمان - خیابان جهاد - نبش کوچه ۴۲ - ساختمان بانک پارسیان
طبقه اول - دفتر نشریه - کدپستی ۷۶۱۴۷۷۷۵۴۴
شماره تماس: ۰۳۴۹۱۰۱۵۹۱۰
دریا

مرکز شبانه روزی نگهداری
معلولین ذهنی حبیب ابن مظاهر چشم انتظار شماست
شماره کارت: ۶۰۳۷۶۹۱۹۹۰۱۶۷۳۸۹
خیابان آیت الله غفاری- بیمارستان شریعتی- پشت شرکت آب و فاضلاب استان
ضلع غربی بهزیستی بندرعباس تلفن: ۰۹۱۷۷۹۷۵۳۰۲

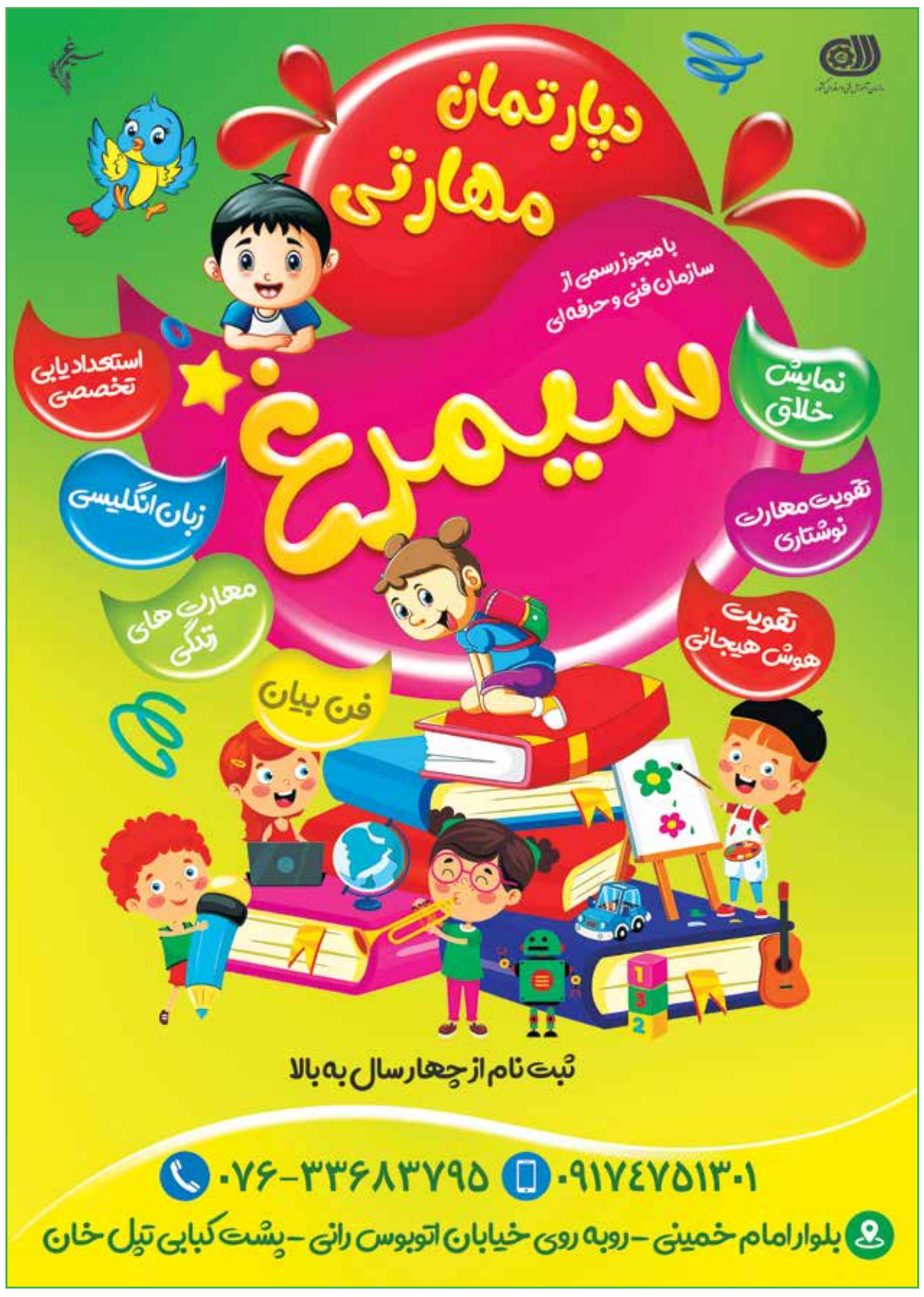

دریا
۲
شنبه ۲۶ آبان ۱۴۰۳
۱۴ جمادی الاول ۱۴۴۶
سال بیست و سوم شماره ۴۵۸۸

خبر

جنبه‌های مثبت تقویت روابط ریاض و تهران از نگاه رسانه سعودی

گروه سیاسی // یک رسانه سعودی به مناسبت نشست فوق العاده سازمان همکاری‌های اسلامی و اتحادیه عرب در ریاض به واکاوی جنبه‌های مثبت نزدیکی روابط میان جمهوری اسلامی ایران و عربستان پرداخت و این اتفاق را عامل شکوفایی منطقه ارزیابی کرد. روزنامه الریاض عربستان در یادداشتی در این باره نوشت: عربستان و ایران روح جدیدی را به روابط خود بخشیدند که یک پیام صلح را در زمانی ارسال می کند که جهان پر از درگیری و جنگ است.این رسانه گزارش داد: از زمان امضای توافقنامه از سرگیری روابط ۲ کشور، موج مثبتی در زمینه تعامل میان آنها گسترش یافته است و منجر به طلوع روابط مبتنی بر برادری، همسایگی، ارزش‌های مشترک اسلامی و معاهدات بین‌المللی فی مابین شده است.بر پایه این گزارش، تحکیم روابط ریاض و تهران به دلیل اینکه دو قدرت تاثیرگذار منطقه‌ای هستند، بازتاب‌های مثبت منطقه‌ای و بین‌المللی خواهد داشت و تاثیر آن در تقویت مسیر صلح در منطقه، نمود خواهد یافت.الریاض در ادامه آورده است: ۲ کشور به سمت یافتن راه‌حل‌های مؤثر برای بسیاری از مسائل و غلبه بر مشکلات حرکت می‌کنند و حتی در صورت عدم تطابق برخی دیدگاه‌ها که در روابط بین کشورها رایج و طبیعی است، جنبه‌هایی وجود دارد که نقاط همگرایی برای گسترش پل‌های همکاری، ایجاد یک اقتصاد امیدوارکننده از طریق تقویت مبادلات تجاری و ایجاد شراکت راهبردی را به دنبال دارد.در ادامه این یادداشت آمده است: نزدیکی روابط عربستان و ایران از طریق سفرهای متقابل و پیام‌های مثبت میان ۲ کشور، عاملی اساسی در توسعه و شکوفایی منطقه خواهد بود تا منطقه، امن و عاری از تنش باشد و شکی نیست که صلح، زندگی بهتر و ثبات اجتماعی و فرهنگی را فراهم می‌کند؛ امری که خود باعث ارتقای همزیستی مسالمت آمیز و تبادل فرهنگ‌ها و تجربیات بین مردم می‌شود.الریاض در پایان نوشت: درخواست ولیعهد عربستان از اسرائیل برای احترام به حاکمیت ایران و خودداری از حمله به سرزمین‌های آن در سخنرانی افتتاحیه اجلاس سران کشورهای عربی و اسلامی در ریاض، این نزدیکی را اثبات و بر گرایش به سمت ایجاد یک رابطه پایدار در راستای حفظ امنیت و ثبات منطقه تاکید می‌کند.به گزارش ایرنا، نزدیکی روابط ایران و عربستان سعودی در سال‌های اخیر و به خصوص در دوران پس از شروع جنگ غزه، یکی از سوژه‌های جذاب تحلیلگران مسائل منطقه غرب آسیا و همچنین یکی از مهمترین و اثرگذارترین تحولات در عرصه منطقه‌ای و بین المللی به شمار می آید.

پزشکیان درآیین روز ملی، کتاب، کتابخوانی و کتابدار عنوان کرد

بخوانیم تا همدل شویم

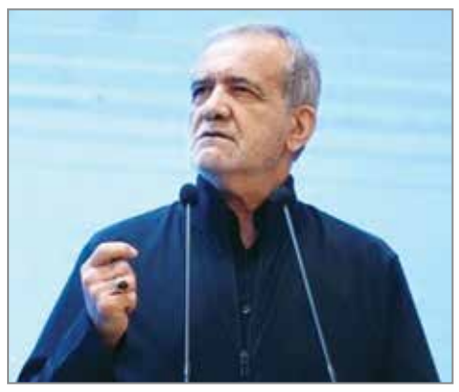

گروه سیاسی // رئیس‌جمهور در آیین روز ملی، کتاب، کتابخوانی و کتابدار شرکت و از برترین‌های این حوزه تقدیر کرد. هم‌چنین با یک جلد کلام‌الله و تقدیم کارت عضویت کتابخانه‌های عمومی از رئیس‌جمهور قدردانی شد.

مسعود پزشکیان در مراسم آیین روز ملی، کتاب، کتابخوانی و کتابدار تاکید کرد: اگر می خواهیم اسیر کسی نشویم و دنیای برازنده نسل خود بسازیم باید زندگیمان را با کتابخوانی بسازیم تا همدل شویم. وی در ابتدای سخنانش با استناد به آیات قرآنی به رابطه علم و دانش و دین اشاره کرد و افزود: حیات انسان به علم و حیات علم به عمل و حیات عمل به اخلاص است.

تصور کنید انسان فکر می‌کند که هستی به خاطر او خلق شده است و این انسان به این خاطر خلق شده که دانایی پیدا کند و آگاهی یابد، والا این انسان بدون آگاهی به درد نمی‌خورد و بعد آگاهی را در بستر زندگی به کار بگیرد و خالص برای خدا باشد. چنین انسان‌هایی آیا در دنیا و زندگی مشکل پیدا می کنند. ایا وقتی چنین ذهنیتی داشته باشیم جامعه دچار فقر و گرفتاری می‌شود؟

وی ادامه داد: قرآن را باید بخوانیم، بفهمیم و عمل کنیم. خدا در قرآن به ملائکه می‌گوید روی زمین می‌خواهم خلیفه بگذارم و ملائکه می‌گویند می خواهی کسی را بگذاری که خون بریزد و جنایت کند؟ ما که تو را عبادت و تقدیس می‌کنیم. خدا در جواب گفت که من چیزی را می‌دانم که شما نمی‌دانید بعد به انسان آموزش داد و به ملائکه گفت سجده کنید. همه سجده کردند الا ابلیس. رئیس‌جمهور خاطرنشان کرد: همه دعواها از سر جهل است. هیچ انسان عاقلی در برابر راه درست مقاومت نمی‌کند.

خواندن ما را به زبان و نگاه مشترک می‌رساند به جایی می‌رساند که با هم اختلاف نکنیم. جهل بالاترین ظلم در جامعه است. راحت می‌توان از هر مشکلی خارج شد به شرطی که انسان جهلش را کنار بگذارد. می‌توانیم تا جایی که نشود دید رفت، اگر جوانان و حتی مدیران‌مان را با خواندن مانوس کنیم اختلافات و مشکلات کشور برطرف می‌شود؛ چراکه چون نمی‌دانیم کدام راه را باید برویم دچار اختلاف و مشکل می‌شویم.

وی ادامه داد: مسلمان کسی است که در برابر حق سر خم کند. باید راهی را برویم که دائم حق را به جامعه برسانیم. اگر به جای خواندن صرف عمل می‌کردیم امروز دچار مشکل نبودیم. جایی که می‌دانیم عمل نمی‌کنیم و جایی هم که عمل می‌کنیم به صورت جناحی عمل می‌کنیم.وی گفت: امروز روز یادآوری است برای این‌که به همه بگوییم که خواندن و یاد گرفتن و دانایی باید همچنان در جامعه گسترش پیدا کند. اگر می‌خواهیم دنیایی بسازیم که برازنده نسل و آینده ما باشد باید به خواندن عادت کنیم و کتاب را همراه و دوستی همیشگی خود بدانیم اما نه صرفا برای خواندن بلکه برای همدل شدن. دعوا از جهل است و باید بفهمیم که باید با هم همدل شویم. اگر این مسئله را باور کنیم هستی طور دیگری می‌شود.به گزارش ایسنا، پزشکیان ادامه داد: اگر این گونه شویم می‌توانیم همه چیز را دگرگون کنیم.

شما در کتاب و کتابخوانی می توانید این فرهنگ را در کشور بست و گسترش دهید. ما هم در دولت هر کاری از دستمان برآید عمل کنیم. تلاش می‌کنیم با خواندن و دانش و علم و تجربه عمل کنیم. فقط باید در این مسیر صبر کنیم. تلاش می کنیم مشکلات شما را هم حل کنیم.

معاون رئیس جمهور:

دون شأن ملت ما است که کولبری سوخت‌بری یا لنج‌بری کنند

گروه سیاسی // معاون رئیس جمهور در امور توسعه روستایی و مناطق محروم با تأکید بر اینکه دون شأن ملت ما است که کولبری، سوخت‌بری یا لنج‌بری کنند، اظهار داشت: همه این‌ها معضل و از دید من شغل سیاه هستند و این افراد باید دارای شغل واقعی شوند.

عبدالکریم حسین زاده در جمع خبرنگاران حاضر در حیاط دولت در پاسخ به سوالی درباره برنامه دولت برای اشتغال‌زایی گفت: حوزه اشتغال ظرفیت‌های بسیار وسیعی در مناطق مختلف دارد از قطع دست کسانی که سود فعالیت و تولید کشاورزان را می برند کوتاهی نخواهیم کرد و تلاش می کنیم اقتصاد پایدار را به مناطق روستایی بازگردانیم.معاون رئیس‌جمهور در امور توسعه روستایی و مناطق محروم کشور با بیان اینکه در حوزه آموزش و مدارس قرار است تا پایان برنامه هفتم ۳۰ درصد از شکاف آموزشی را کاهش دهیم، گفت: براساس برنامه هفتم در حوزه ورزش باید ۴۰ درصد افزایش مشارکت ورزشی داشته باشیم یا در حوزه آب شرب قرار است پروژه‌های نیمه‌کاره به اتمام برسد اما همه اینها موضوعاتی هستند که باید با همکاری همه دستگاه‌های اجرایی به نقطه مطلوب اهداف برنامه ۵ ساله برسیم.حسین زاده درخصوص احیای کارخانجات و واحدهای تولیدی راکد نیز گفت: احیای کارخانجات در اولویت دولت قرار دارد، اگر ما نتوانیم صنعتی‌سازی را به مناطق روستایی و محروم منتقل کنیم توسعه این مناطق با شکست مواجه خواهد شد. وی افزود: کمیته مربوط به این امر را در معاونت توسعه روستایی و مناطق محروم کشور تشکیل داده‌ایم و در همین راستا بحث احیای صنایعی که فعال نیستند را هدفگذاری کرده ایم و وظیفه داریم صنایعی را که براساس یکسری اصول واقعی شکل گرفته‌اند احیا کنیم.

حسین‌زاده درخصوص ساماندهی کولبران گفت: مقرر شد با دوستانی که در این حوزه فعال هستند و یک تشکل در ۱۷ استان مرزی دارند،یکسری جلسات مشترک داشته باشیم.

وی افزود: تصور واقعی من این است که دور از شأن ملت ما است که کولبری، سوختبری یا لنج‌بری کنند همه این‌ها معضل و از دید من شغل سیاه هستند. اینها باید دارای شغل واقعی شوند. معاون رئیس‌جمهور در امور توسعه روستایی و مناطق محروم کشور ادامه داد: راه‌حل درست این است که ما باید با وزارتخانه‌های مشترک یک کار تیمی انجام دهیم و اقتصاد پایدار برای آنها به وجود بیاید.حسین‌زاده خاطرنشان کرد: با برنامه‌ریزی‌ها و قولی که رئیس جمهور درباره این امر دادند و پیگیری های انجام شده و تصویب در دولت، این موضوع یکی از اهداف واقعی دولت است ما هم در این مسیر پیش خواهیم رفت.

وی درباره از بین بردن شکاف‌های آموزشی نیز گفت: برنامه ۵ ساله هفتم در این زمینه تکلیف کرده است که باید ۵ هزار کلاس را به آموزش آنلاین متصل کنیم، دو میلیون دانش آموز را در مناطق محروم باید تحت پوشش آموزش قرار دهیم و براساس برنامه تعیین شده ۳۰ هزار نفر را در مناطق روستایی تحت آموزش مهارت‌های حوزه‌های اقتصادی، کشاورزی و مهارت‌هایی از این دست قرار دهیم.معاون رئیس‌جمهور در امور توسعه روستایی و مناطق محروم کشور عنوان کرد: اگر ما به‌درستی همت و پشتکار داشته باشیم و سازمان‌ها و وزارتخانه‌ها را کنار هم قرار دهیم در نهایت باعث می‌شود که در پایان برنامه هفتم ۳۰ درصد شکاف آموزشی را کاهش دهیم. وظیفه من به عنوان کسی که بخشی از این کار هستم ایجاد هماهنگی میان دستگاه‌ها است.

به گزارش قدس آنلاین، حسین‌زاده تصریح کرد: در مجموع ۸۵ درصد دسترسی به اینترنت پرسرعت در مدارس روستایی تا ۵ هزار کلاس، دسترسی به اینترنت، ۲ میلیون دانش‌آموز در مناطق محروم و ۳۰ هزار آموزش مهارت، برطرف کردن و کاهش ۳۰ درصدی شکاف آموزشی از جمله اهداف ما خواهد بود.

تازه های سیاست

فقط یک یادآوری ؛ همین و بس !

فضائلی: بیانات رهبر انقلاب در دیدار اخیر با اعضای مجلس خبرگان ، ناظر به یکی از مهم ترین وظایف این مجلس بود . رهبر انقلاب در بخشی از بیانات خود در دیدار اخیر با خبرگان رهبری گفتند :« یک نکته مهم دیگری در این مسئله مسئولیت مجلس خبرگان وجود دارد و آن عبارت است از این که وضع مجلس خبرگان و جعلِ مجلس خبرگان، معنایش این است کهَ حرکت نظام اسلامی توقف ندارد؛ یعنی در او وقفه حاصل نمی شود، به وجود نمی‌آید؛ مجلس خبرگانی وجود دارد که نفر بعد او را مشخص کند؛ یعنی این تسلسل همچنان با قوّت، با قدرت، با توانایی کامل وجود خواهد داشت؛ این آمادگی مجلس خبرگان، حضور مجلس خبرگان، یک چنین معنا و مفهومی دارد. اگر این شخصی که وجود دارد نبود، بی‌درنگ مجلس خبرگان اقدام می کند و نفر بعد را مشخص می کند؛ این[جور] است.» این بخش از سخنان ایشان با سوء برداشت هایی همراه شد، از جمله این که برخی از خطبا با ابراز نگرانی از وضعیت سلامت رهبر انقلاب، این ادبیات رهبری را بی سابقه توصیف و آن را دارای پیامی خاص ترجمه کردند. همین موضوع باعث شد که نگرانی هایی در جامعه به وجود بیاید. در همین راستا حجت الاسلام صلح میرزایی عضو خبرگان رهبری که در یک گفت وگوی تلویزیونی حاضر شده بود، با تاکید بر این که در این باره هیچ جای نگرانی نیست، تاکید کرد :« کسانی که در آن نشست و جلسه حضور داشتند، اعضای خبرگان بودند که مهم ترین وظیفه خبرگان بی تردید چاره اندیشی و تعیین تمهیداتی برای روز مباداست. خود حضرت امام (ره) در سال ۶۲ پیامی به خبرگان ارسال و اعلام کردند که من وصیت نامه ای نوشتم ، خوب ما سال ها بعد از آن از رهبری امام (ره) بهره مند شدیم.» وی افزود :« رهبر انقلاب مشابه همین نکته را در سال ۹۴ و در ابتدای دوره قبل با ادبیاتی به مراتب غلیظ تر هم فرموده بودند.» در تازه ترین خبر نیز مهدی فضائلی عضو دفتر حفظ و نشر آثار رهبر انقلاب به برداشت برخی افراد از فرمایشات رهبری در دیدار با اعضای مجلس خبرگان واکنش نشان داد و نوشت :« در پاسخ به درخواست برخی عزیزان عرض می‌کنم؛ بیانات مهم رهبر انقلاب در دیدار اخیر با اعضای مجلس خبرگان، ناظر به یکی از مهم ترین وظایف این مجلس عالی‌مقام بود که عین مضمون آن و حتی گاهی صریح‌تر، بارها در طول دوران رهبری توسط ایشان مطرح شده است؛ از جمله در دیدار شهریور ۸۵ و اسفند ۹۴.»

تازه های مطبوعات

جوان – پس از کارزار گسترده انتخاباتی اصلاح‌طلبان برای نامزد انتخابات ریاست جمهوری آمریکا که به شکست هریس و مدافعان او در تهران منجر شد، این جماعت غربگرا، اما در چرخشی ۱۸۰ درجه‌ای از مواضع گذشته خود، این روزها از ترامپ به عنوان یک «فرصت» یاد می‌کنند که نباید به آسانی از کنار آن گذشت.طرح نزدیکی ایران به اروپا در حالی به عنوان یک راهکار عبور از شر احتمالی ترامپ توصیه می‌شود که این تاکتیک دارای سابقه خطرناکی است. از جمله بازی اروپا در نقش پلیس بد در دوره مذاکرات احیای برجام که خاطرات آن را دیپلمات‌های اصلاح‌طلب در یاد دارند.

هم میهن – وارونه کردن واقعیت در دولت قبل بیش از همه وبال همان دولت و مردم شد. برای نمونه در موضوع مهم برق که اکنون به مرحله خاموشی رسیده است، یک کارشناس ارشد انرژی توضیح می‌دهد که دولت قبل با نیم تراوات ساعت خاموشی صنایع صنعت برق را تحویل گرفت و با ۷برابر افزایش یعنی بیش از ۳/۵ تراوات ساعت خاموشی به دولت پزشکیان تحویل داد.

اعتماد – عباس عبدی گفت : پزشکیان از نظر من و به صورت متعارف خواهان اصلاحات جدی و پایدار است. نگاه او به سیاست خارجی، به آزادی‌ها، به حقوق انسان‌ها، به نحوه مواجهه با زنان، به تبعیض و بی‌عدالتی و مسئله گزینش‌ها، در همه موارد خوب و قابل دفاع است.حل مشکلات اساسی ایران را باید به صورت پویا نگاه کرد، حل آن ها مثل زدن یک دکمه از سوی پزشکیان نیست که حل شود. برجام بزرگ‌ترین دستاورد دولت‌های پس از انقلاب بود، فقط ۳ سال مهمان آن بودیم و امروز به فراموشی سپرده شده است. چرا؟ به دلیل بی‌توجهی به امر وفاق و انسجام داخلی در سیاست.

همشهری – در حال حاضر میانگین قیمت بنزین سوپر با اکتان ۹۵ در جهان یک دلار و ۲۶ و قیمت بنزین سوپر فوب خلیج‌فارس حدود ۱/۲ دلار در هر لیتر است.این به‌معنای آن است که اگر واردکننده‌ها هر لیتر بنزین سوپر را با دلار آزاد وارد کشور کنند، قیمت هر لیتر بنزین سوپر همین امروز معادل ۸۴هزار تومان خواهد بود. چنان چه آن ها بنزین را با دلار نیمایی وارد کشور کنند، قیمت هر لیتر بنزین سوپر رقمی معادل ۶۳هزار تومان است.

انعکاس

عصر ایران نوشت : عراقچی در حاشیه حیاط دولت گفت : اگر منافع ما تامین شود حتماً با آمریکا هم مذاکره می کنیم...اختلافات ما با آمریکا اصولی و بعضاً حل‌نشدنی است اما باید آن‌ها را مدیریت کنیم؛ مسیرهای تماس بین ایران و آمریکا همچنان وجود دارد.

جماران نوشت : سید حسن خمینی در انتقاد به سیاست فیلترینگ و ممیزی گفت : برای چاپ ۵۰۰ جلد کتاب، ممیزی سخت‌گیرانه اعمال می‌شود، اما همان کتاب به صورت فایل پی‌دی اف به طور وسیع منتشر می‌شود. امروز بحث بر سر بودن یا نبودن فیلترینگ مطرح است، اما در همین شرایط حدود ۵۰ میلیون نفر عضو تلگرام هستند! امروز داشتن ۲ یا ۳ مدرک دکترا مد شده است، اما اندازه لیسانسه هم سواد ندارند.بسیاری از تجدید چاپ‌ها متعلق به تعبیر خواب ابن سیرین است، نه کتاب‌های ارزشمند.

خبرآنلاین خبر داد : وزارت کشور در صفحه رسمی خود در شبکه اجتماعی ایکس نوشت: امروز سیدمحمد بطحائی سکان سازمان امور اجتماعی کشور را به‌دست می‌گیرد. بطحایی از وزرای دولت حسن روحانی بود.

انتخاب مدعی شد: در تذکر شفاهی نماینده قم در جلسه مجلس بیان شد: ما گزارش‌هایی داریم که ان‌شاءا... اشتباه باشد مبنی بر این که فردی که به عنوان رئیس شستا انتخاب کردید، هم خودش و هم همسرش دو تابعیتی هستند و خانواده اش هم الان ساکن اروپا هستند. آقای وزیر کار! شما با چه مبنای قانونی این انتصابات را تایید می‌کنید؟

دریادار سیاری:

حماقت دشمنان را مقتدرانه پاسخ می‌دهیم

گروه سیاسی // معاون هماهنگ‌کننده ارتش با تأکید بر لزوم بهره‌گیری از تجهیزات پیشرفته برای مقابله با تهدیدات جدید، گفت: نیروهای مسلح جمهوری اسلامی ایران مقتدرانه به هرگونه حماقت دشمنان پاسخ می‌دهند.

دریادار «حبیب‌الله سیاری» رئیس ستاد و معاون هماهنگ‌کننده ارتش جمهوری اسلامی ایران در اختتامیه مسابقات مهارتی سربازان ارتش در سازمان عقیدتی سیاسی آجا برگزار شد، با گرامیداشت یاد شهدا اظهار کرد: شهیدان جان شیرین خود را در طبق اخلاص گذاشتند تا ایران اسلامی با صلابت در گیتی بدرخشد.وی در ادامه با اشاره به اهمیت سرمایه انسانی در سازمان‌ها افزود: مأموریت ارتش جمهوری اسلامی ایران حفظ تمامیت ارضی، استقلال و نظام مقدس جمهوری اسلامی ایران است.معاون هماهنگ‌کننده ارتش ادامه داد: انجام این مأموریت منوط به داشتن سرمایه انسانی و تجهیزاتی است که در این میدان قرار می‌گیرند تا مأموریت خود را به خوبی انجام دهند.سرمایه انسانی باید مؤمن، معتقد، متعهد و دارای تخصص بالا باشد.وی با بیان اینکه تخصص با مهارت حاصل می‌شود، تأکید کرد: نیروی انسانی باید ولایتمدار بوده و آموزش‌های لازم را فراگرفته باشد؛ همچنین نیروی انسانی باید شهادت‌طلب باشد و مردانه در مقابل دشمنان ایستادگی کند.دریادار سیاری با تاکید بر وجود نیروی انسانی مؤمن و متخصص در نیروهای مسلح، گفت: نیروهای مسلح ایران بسیار توانمند و دارای آمادگی کامل هستند و در صورت هرگونه حماقت دشمنان به راحتی و با اقتدار در مقابل آن‌ها ایستادگی کنند.معاون هماهنگ‌کننده ارتش با بیان اینکه تهدیدات آینده متفاوت هستند، عنوان کرد: امروز با پیشرفت فناوری‌ها، باید تجهیزات نیز به‌روز باشد. ما پس از انقلاب شکوهمند اسلامی روی پای خود ایستاده‌ایم و تجهیزات مورد نیاز خود را ساختیم.وی با بیان اینکه اولین جهاد خودکفایی ارتش در نهاجا شکل گرفت، اظهار داشت: آنچه ما را به سرافرازی می‌رساند، نیروی انسانی جوان، کارآمد، توانمند، نخبه و دانشمند است.امیر سیاری با بیان اینکه ایران اسلامی ملتی سرافراز و توسعه‌یافته است، تصریح کرد: هر کشوری باید با تلاش و توجه به توانمندی داخلی خود رشد و پیشرفت کند تا مستعمره دیگر کشورها نباشد. به گزارش فارس، معاون هماهنگ‌کننده ارتش با بیان اینکه رشد و پیشرفت موجب رفاه و امنیت مردم می‌شود، گفت: اگر می‌خواهیم تحت سلطه استکبار نباشیم، باید نیروی انسانی ما ولایتمدار، جوان و دارای علم، دانش و مهارت بالا باشد. این سرمایه انسانی است که می‌تواند کشور را در مسیر ارتقاء و رشد قرار دهد. وی در ادامه با تقدیر از اقدامات صورت‌گرفته در جهت مهارت‌آموزی و رشد و تربیت سربازان بیان کرد: خدمت سربازی فرصتی مغتنمی است که جوان سرباز در آن دوران رشد و پرورش پیدا می‌کند. دریادار سیاری با اشاره به اهمیت ارتقای آموزش‌های نظامی در دوران مقدس سربازی و با بیان اینکه جوانان باید تاکتیک، تیراندازی و موارد نظامی را در جهت افزایش توان دفاعی کشور فرا گیرند، تأکید کرد: باید از فرصت‌های سربازی برای ارتقای جوانان بهره برد تا نیازهای جامعه برطرف شود. رشته‌های مهارتی برای کشور بسیار مهم بوده و مهارت‌آموزی کارکنان وظیفه اقدام مؤثری است که برای دوران مقدس سربازی صورت گرفته است.

معاون پارلمانی رئیس جمهور:

اگر قانون عفاف و حجاب ابلاغ شود، دولت مکلف به اجراست

گروه سیاسی // معاون پارلمانی رئیس جمهور در پاسخ به این سوال که قانون عفاف و حجاب را دولت چگونه اجرا خواهد کرد گفت: دولت مکلف است ترتیبات اجرای تمام قوانینی که توسط مجلس مصوب شده و شورای نگهبان تایید کرده است را فراهم کند.

شهرام دبیری معاون پارلمانی رئیس جمهور در گفت‌وگو با فارس درباره سوءبرداشت ها از مصاحبه وی درباره اولویت حجاب و عفاف در دولت چهاردهم گفت: دولت چهاردهم حتما به مسئله عفاف و حجاب توجه دارد و توجه خواهد داشت. حجاب و عفاف در طینت خانواده های ایرانی نهادینه است. وی افزود: اینکه بنده از عبارت اولویت استفاده کرده ام اشاره به ترتیبات قانونی است چرا که هنوز این قانون از طرف مجلس به دولت ارسال نشده است تا برابر با اصل ۱۲۳ قانون اساسی رئیس جمهور برای ابلاغ آن اقدام کند. بنابراین از آنجا که هنوز این قانون به دولت ابلاغ نشده نحوه اجرای آن در اولویت بررسی دولت نیست.وی در ادامه گفت: ضمن آنکه این قانون تکالیف زیادی را برای دستگاه های مختلف تعیین کرده و فقط مربوط به دولت نیست و همه به ویژه نهادهای فرهنگی مسئولیت زیادی برای ترویج فرهنگ و ارزش های اخلاقی و تربیتی دارند و روش های اقناعی مقدم بر روش های سلبی است.معاون پارلمانی رئیس جمهور افزود: باید توجه داشت ریشه این مسائل فرهنگی است و تلاش دولت و سایر نهادها در این زمینه باید نگاه ایجابی باشد. ما معتقدیم مسایل و مشکلات فرهنگی راه حل فرهنگی دارند. دبیری عنوان کرد: دولت مکلف است ترتیبات اجرای تمام قوانینی که توسط مجلس مصوب شده و شورای نگهبان تایید کرده است را فراهم کند.همکاری ما با سایر نهادها نیز تداوم خواهد داشت و امیدواریم این همکاری در سایه توجه به مصالح ملی، حقوق ملت و همدلی منجر به حل مشکلات کشور شود.

نمایندگی روزنامه دریا در اهواز
سیلاوی - خیابان نادری، خیابان سیروس غربی
بین خیابان سعدی و خیابان مسلم ساختمان نور
شماره تماس: ۰۶۱۳۲۲۱۲۱۵۶
دریا

خبری

سه تن از خیران قشم در جمع برترین خیران مدرسه ساز کشور قرار گرفتند

خیران، در خط مقدم مدرسه سازی

امین زارعی/دریا
amin.zch2011@gmail.com

گزارش اختصاصی // سه تن از خیران مدرسه‌ساز شهرستان قشم در جمع برترین خیران مدرسه ساز کشور قرار گرفتند و طی مراسمی با حضور مسئولان کشوری مورد تجلیل واقع شدند.

مهدی باوقار زعیمی مدیرکل نوسازی مدارس هرمزگان اظهار داشت: در این مراسم، از شیخ محمدعلی امینی و عبدالرحمان پور (حاج خلفان) دو خیر بزرگ قشمی، به عنوان خیرین برتر تجلیل به عمل آمد و به پاس خدمات ارزنده آنان در زمینه ساخت مدارس در استان هرمزگان، لوح تقدیر و یادبودی اهدا شد.وی بیان داشت: ایوب صادقی دیگر خیر قشمی، به عنوان خیر جوان و الگوی برتر کشور شناخته شد و مورد تقدیر معاون وزیر آموزش و پرورش قرار گرفت. این مقام مسوول با تاکید بر استفاده هر چه بیشتر از ظرفیت خیرین در جهت حل مشکلات، گفت: خیرین درس ایثار، سخاوت و از خودگذشتگی را به جامعه می‌دهند و تجربه نشان داده هر جا آموزش و پرورش دچار مشکل شده خیرین به کمک این نهاد آمده اند. باوقار زعیمی تصریح کرد: کشور در جنگ اقتصادی است و از طرفی منابع دولت محدود و نیازهای جامعه بسیار زیاد است، بنابراین باید برای پیشبرد امور و تقویت بخش‌های مختلف جامعه به خصوص بخش آموزش و پرورش بیش از پیش از ظرفیت خیران استفاده شود.وی با بیان اینکه شهرستان قشم در حوزه فضاهای آموزشی با مشکلاتی مواجه است، افزود: امیدواریم با تعامل هر چه بیشتر خیرین، شاهد بهبود هر چه بهتر و بیشتر مدارس و رفع کمبودها در این بخش در شهرستان قشم باشیم. به گزارش فارس ، مدیرکل نوسازی، توسعه و تجهیز مدارس هرمزگان تاکید کرد: خیران مدرسه ساز با ساخت مدارس علاوه بر کمک به ایجاد بستر توسعه و پیشرفت جامعه، زمینه کاهش آسیب های اجتماعی به اشکال مختلف و تربیت انسان های مترقی و متفکر را نیز میسر می کنند.

● وجود ۴۰۰ خیر خارج از کشور در هرمزگان و فارس

حمید رضا خان محمدی رئیس سازمان نوسازی مدارس کشوردرهفتادو سومین جلسه هیات مدیره جامعه خیرین مدرسه ساز کشور گفت : جزیره قشم و استان هرمزگان ظرفیت بسیار خوبی در جذب خیرین دارد و استاندار جوان ، تحصیل کرده و آگاه آن همراه پای کار مدرسه سازی است .وی با تاکید بر اینکه ،الگوی موفق مدیریتی در هرمزگان مدون شده ،جامعه صیادی در آن پای کار آمدند و هرجا مردم حضور داشته باشند موفق خواهیم بود افزود: استفاده از ظرفیت شیوخ می تواند نقش مهمی در گسترش عدالت آموزشی داشته باشد.شیخ محمد امینی نماینده خیرین خارج از کشور در هرمزگان در این نشست اظهار داشت : نگاه خوب به توسعه مدارس در سطح استان وجود داردو صرف از همت دولت و خیرین نگاه آقای خان محمدی در جهت توسعه فضاهای آموزشی قابل تقدیر است .وی با اشاره به اینکه بهتر است تشریفات افتتاحیه مدارس کاسته شود ادامه داد: هرمزگان قطب اقتصادی کشور است اما متاسفانه جزو استانهای کم برخوردار از جهت فضاهای آموزشی است . پیمانکاران محلی می توانند با حداقل بودجه ساختمانهای نیمه تمام را به اتمام برسانند .وی در ادامه از استاندار جوان هرمزگان قدردانی کرد و گفت : معاف شدن خیر از مالیات می تواند نقش بسزایی در جذب خیرین داشته باشد. عبدالرحمن پوره خیر مدرسه ساز که بیش از ۴ مدرسه در استان هرمزگان بنا کرده نیز گزارشی از مدارس خود را ارائه دادو گفت : دفتر کارم داخل مدرسه است و به همه مدارس خود سرکشی می کنم .عزیزی نایب رئیس مجمع خیرین مدرسه ساز هرمزگان با تاکید بر اینکه مدرسه سازی معماری هرمزگان را تغییر داده تصریح کرد: هرمزگان را باید از نزدیک دید و لمس کرد.پیشنهاد می دهم جلسه ای از هیات مدیره جامعه خیرین در هرمزگان برگزار شود.وی ادامه داد: ۲۶۰ دانش آموز هرمزگانی امسال در کنکور سراسری در رشته پزشکی پذیرفته شده اند که نشان از استعداد و توانایی دانش آموزان این استان دارد.علی مرادی مدیر عامل مجمع خیرین مدرسه ساز استان هرمزگان نیز بیان کرد: مجمع خیرین مدرسه ساز استان ارتباط تنگاتنگی با نوسازی و آموزش و پرورش دارد و اغلب خیرین خود مدارسشان را انتخاب می کنند . وی اذعان داشت : هرمزگان ۲۵۰ خیر مدرسه ساز خارج از کشور دارد که در توسعه فضاهای آموزشی استان گامهای مهمی برداشته اند .میر باقری عضو هیات مدیره ، رئیس مجمع خیرین مدرسه ساز استان فارس و رئیس کمیسیون امور بین الملل جامعه خیرین ادامه داد: فارس و هرمزگان روی هم ۴۰۰ خیر خارج از کشور دارند و طبق آمار موجود خوزستان، هرمزگان، بوشهر، آذربایجان شرقی و غربی ، تهران و خراسان رضوی از جمله استانهایی هستند که در بحث خیرین خارج از کشور موفق عمل کردند.هاشمی عضو کمیسیون بین الملل جامعه خیرین مدرسه ساز کشور و نماینده خیرین خارج از کشور نیز اذعان داشت : ۱۲ پروژه توسط خیرین آلمان ، آمریکا ، انگلیس با مشارکت نوسازی در استان هرمزگان احداث شده است و هرجایی که هنرستان ها نیاز به تجهیز داشته باشند خیرین پیشگام بودند و بیش از ۱۵ پروژه خیرین خارج از کشور در استان خورستان در احداث مدرسه مشارکت داشتند .وی به بنیاد لیلا صالح زهی در لندن اشاره کرو و افزود این بنیاد در عرصه مدرسه سازی و مدرسه یاری فعال است. نوید ادهم رئیس کمیسیون مدرسه یاری نیز در ادامه اظهار داشت : ساخت و ساز مدارس در استانها امید بخش است. بخش کلیت آموزش و پرورش متاسفانه در استان هرمزگان در جایگاه خود قرار ندارد . متاسفانه آمار نشان می دهد درصد باسوادی، ترک تحصیل دانش آموزان ، نمرات امتحانات پایانی در سطح پایینی قرار دارد که می بایست راه کاری برای آن اندیشیده شود.

● خیّرین مدرسه ساز و تأثیر آن‌ها بر آموزش و پرورش

در دنیای امروز، آموزش و پرورش یکی از ارکان اصلی توسعه و پیشرفت جوامع به شمار می‌رود. در این راستا، خیّرین مدرسه ساز به عنوان افرادی با نیت خیر و انگیزه‌های انسانی، نقش بسیار مهمی در بهبود شرایط آموزشی و فراهم کردن امکانات لازم برای دانش‌آموزان ایفا می‌کنند.فعالیت‌های خیّرین مدرسه ساز به دهه‌ها پیش برمی‌گردد. در ایران، با توجه به نیازهای آموزشی و کمبود فضاهای آموزشی، افرادی با نیت خیر تصمیم به ساخت مدارس گرفتند. این افراد با سرمایه‌گذاری شخصی و جمع‌آوری کمک‌های مردمی، اقدام به تأسیس مدارس کردند. این حرکت‌ها نه تنها به افزایش تعداد مدارس کمک کرد، بلکه به بهبود کیفیت آموزش و پرورش نیز منجر شد.خیّرین مدرسه ساز به دو صورت می‌توانند در تأسیس مدارس نقش داشته باشند .۱- ساخت و تأسیس مدارس: بسیاری از خیّرین با تأمین مالی لازم، اقدام به ساخت مدارس در مناطق محروم و کم‌برخوردار می‌کنند. این مدارس معمولاً به امکانات آموزشی و رفاهی مجهز هستند و به دانش‌آموزان این مناطق کمک می‌کنند تا به آموزش دسترسی پیدا کنند.۲- تأمین تجهیزات و امکانات: برخی دیگر از خیّرین به تأمین تجهیزات آموزشی، کتاب، وسایل ورزشی و سایر امکانات کمک می‌کنند. این اقدامات به بهبود کیفیت آموزش و ایجاد محیطی مناسب برای یادگیری کمک می‌کند. فعالیت‌های خیّرین مدرسه ساز تأثیرات مثبت زیادی بر جامعه دارند. با ساخت مدارس جدید، تعداد بیشتری از دانش‌آموزان می‌توانند به آموزش دسترسی پیدا کنند. این امر به کاهش نرخ بی‌سوادی و افزایش سطح آگاهی جامعه کمک می‌کند.همچنین خیّرین با تأمین تجهیزات و امکانات آموزشی، به بهبود کیفیت آموزش کمک می‌کنند. این امر باعث می‌شود که دانش‌آموزان در محیطی مناسب‌تر و با امکانات بهتر به یادگیری بپردازند.با وجود تأثیرات مثبت خیّرین مدرسه ساز، این فعالیت‌ها با چالش‌هایی نیز مواجه هستند که شامل موارد ذیل می باشد .

بسیاری از خیّرین با مشکلات مالی مواجه هستند و نمی‌توانند به تنهایی پروژه‌های بزرگ را تأمین مالی کنند. این امر می‌تواند باعث کندی روند ساخت و تأسیس مدارس شود. در برخی موارد، عدم همکاری

> **خیران مدرسه ساز با ساخت مدارس علاوه بر کمک به ایجاد بستر توسعه و پیشرفت جامعه، زمینه‌کاهش آسیب‌های اجتماعی به اشکال مختلف و تربیت انسان های مترقی و متفکر را نیز میسر می‌کنند**

نهادهای دولتی با خیّرین می‌تواند مانع از پیشرفت پروژه‌ها شود. همکاری و هماهنگی بین خیّرین و نهادهای دولتی می‌تواند به تسهیل روند کار کمک کند.در سال‌های اخیر، نمونه‌های موفقی از خیّرین مدرسه ساز در ایران و دیگر کشورها وجود دارد که می‌توان به آن‌ها اشاره کرد. این نمونه‌ها نشان‌دهنده تأثیر مثبت فعالیت‌های خیّرین بر آموزش و پرورش هستند.در بسیاری از مناطق محروم به خصوص در هرمزگان ، خیّرین با ساخت مدارس جدید، به افزایش دسترسی به آموزش کمک کرده‌اند. این مدارس به عنوان الگوهایی برای دیگر مناطق نیز عمل کرده‌اند. برخی خیّرین با راه‌اندازی برنامه‌های حمایتی، به دانش‌آموزان نیازمند کمک می‌کنند. این برنامه‌ها شامل تأمین هزینه‌های تحصیلی، خرید کتاب و لوازم‌التحریر و ارائه مشاوره‌های آموزشی به خصوص در زمینه کنکور هستند.در پایان می توان گفت : خیّرین مدرسه ساز نقش بسیار مهمی در بهبود شرایط آموزشی و فراهم کردن امکانات لازم برای دانش‌آموزان ایفا می‌کنند. فعالیت‌های آن‌ها نه تنها به افزایش دسترسی به آموزش کمک می‌کند، بلکه به بهبود کیفیت آن و توسعه اجتماعی و اقتصادی جامعه نیز منجر می‌شود. با توجه به چالش‌ها و موانع موجود، همکاری بین خیّرین و نهادهای دولتی می‌تواندبه خصوص در هرمزگان به تسهیل روند کار و افزایش تأثیرات مثبت این فعالیت‌ها کمک کند و حمایت از خیّرین مدرسه ساز و تشویق دیگران به پیوستن به این حرکت خیرخواهانه، می‌تواند به ساختن آینده‌ای روشن‌تر برای نسل‌های آینده کمک کند.

آغاز بکار تیم بازرسی و نظارت بر تشکل های مردم نهاد در هرمزگان

گروه خبر //معاون سیاسی، امنیتی و اجتماعی استانداری هرمزگان گفت: همایش گرامیداشت روز جهانی داوطلبان اجتماعی با حمایت سازمان امور اجتماعی کشور در هرمزگان برگزار می شود.

به گزارش خبرنگار دریا؛ احسان کامرانی در یازدهمین جلسه شورای توسعه و حمایت از تشکل های مردم نهاد استان، با اشاره اهمیت مشارکت تشکل های مردم نهاد در جمع آوری کمک های مردمی برای پشتیبانی از جبهه مقاومت، عنوان کرد: مردم مظلوم غزه و لبنان به دلیل جنایت های شنیع و هولناک صهیونیست ها در بدترین شرایط انسانی به سر می برند.وی افزود: شرایط بحرانی مردم غزه و لبنان نیازمند پشتیبانی همه جانبه جوامع جهانی و اسلامی است.معاون سیاسی، امنیتی و اجتماعی استانداری هرمزگان؛ خاطرنشان کرد: به دلیل شرایط بحرانی مردم غزه و لبنان رهبر معظم انقلاب فرمان کمک های همه جانبه مردمی را برای پشتیبانی از جبهه مقاومت صادر کردند.رئیس شورای توسعه و حمایت از تشکل های مردم نهاد هرمزگان، اظهار داشت: گروه ها و تشکل های مردمی و سازمان های مردم نهاد نقش مهمی در تحقق پویش ایران همدل برای پشتیبانی از جبهه مقاومت با جلب کمک های مردمی دارند. کامرانی با اشاره به در پیش بودن روز جهانی داوطلب اجتماعی، تصریح کرد: همزمان با سراسر کشور و با حمایت سازمان امور اجتماعی کشور و با همکاری دستگاه های اجرایی استان همایش گرامیداشت روز جهانی داوطلبان اجتماعی در هرمزگان با هدف تجلیل و معرفی فعالان این عرصه در نیمه دوم آذر ماه برگزار می گردد. وی با اشاره به تشکیل تیم بازرسی و نظارت بر سازمان های مردم نهاد، خاطرنشان کرد: تشکیل تیم بازرسی و نظارت بر سازمان های مردم نهاد در هرمزگان با حمایت سازمان امور اجتماعی کشور گامی مهم در راستای کیفیت بخشی و ارتقا عملکرد این تشکل ها است.معاون سیاسی، امنیتی و اجتماعی استانداری هرمزگان، تصریح کرد: کلیه اعضای شورای توسعه و حمایت از تشکل های مردم نهاد استان و دستگاه های اجرایی مرجع صدور مجوز برای تشکل ها با تیم بازرسی و نظارت بر سازمان های مردم نهاد استان برای دست یابی به اهداف همکاری کنند.رئیس شورای توسعه و حمایت از تشکل های مردم نهاد استان با اشاره به درخواست تمدید نمایندگی انجمن ژنتیک در هرمزگان تصریح کرد: با توجه به آمار بالای بیماری های ژنتیکی در هرمزگان نمایندگی انجمن ژنتیک در هرمزگان با همکاری دانشگاه علوم پزشکی و سایر دستگاه‌های اجرایی ذیربط برنامه مدونی را برای کنترل این بیماری در استان در دستور کار قرار دهند.کامرانی با اشاره به درخواست تمدید نمایندگی انجمن فرهنگی و ادبی خط سوم در هرمزگان، خاطرنشان کرد: حضور پر رنگ تشکل های مردمی در حوزه فرهنگی و هنری بیش از پیش برای معرفی فرهنگ و هنر هرمزگان ضروری است و از برنامه های عملیاتی این تشکل ها حمایت می گردد.شایان ذکر است در این نشست دو درخواست تمدید نمایندگی انجمن ژنتیک و تمدید نمایندگی انجمن فرهنگی و هنری خط سوم بررسی که با درخواست تمدید انجمن ژنتیک موافقت و درخواست تمدید نمایندگی انجمن فرهنگی و هنری خط سوم جهت بررسی بیشتر به جلسه آتی شورا توسعه موکول گردید.

گمرکات هرمزگان در صدر مبادلات تجاری کشور

گروه خبر //ناظر گمرکات استان هرمزگان و مدیر کل گمرک شهید رجایی گفت: گمرکات استان هرمزگان با ۱۸.۵ میلیارد دلار مبادله، بیشترین سهم از ارزش کل مبادلات تجاری کشور را به خود اختصاص داد.

محمدرضا آگاهی ناظر گمرکات استان هرمزگان و مدیر کل گمرک شهید رجایی در گفت‌وگو با تسنیم اظهار داشت: در ۷ ماهه سال جاری گمرکات استان هرمزگان با ۲۹.۵ میلیون تن کالا به ارزش ۱۸.۵ میلیارد دلار بیشترین سهم از کل ارزش مبادلات تجاری کشور را به خود اختصاص داد و در رتبه برتر گمرکات کشور قرار گرفت.وی افزود: در مجموع ، در ۷ ماهه امسال در رویه صادرات غیر نفتی ۲۴ میلیون و ۷۴۲ هزار تن کالا از گمرکات استان به کشورهای مقصد صادر شد که ارزش این صادرات ۶ میلیارد و ۵۵۱ میلیون دلار بوده است.آگاهی گفت: در ۷ ماهه امسال ۴ میلیون و ۸۰۳ هزار تن کالا از گمرکات استان هرمزگان وارد کشور و ترخیص شد.وی با بیان این مطلب که ۱میلیون و ۶۸۳ هزار تن کالای اساسی از طریق گمرکات استان هرمزگان وارد کشور شده است افزود : در این مدت بیشترین سهم واردات با ارزش ۱۱ میلیارد و ۹۱۱ میلیون دلار از گمرکات استان هرمزگان صورت پذیرفته است.ناظر گمرکات هرمزگان گفت: بیشترین مقدار کالای اساسی وارد شده به کشور از گمرکات استان هرمزگان شامل : ۳۴۷ هزار تن کاغذ ، ۲۹۲ هزار تن برنج ،۲۰۷ هزار تن لاستیک ، ۱۷۳ هزار تن گندم ، ۱۳۲ هزار تن کنجاله سویا ،۷۶ هزار تن گوشت ،۱۱ هزار تن دارو ، و ... بوده است . مدیرکل گمرک شهید رجایی از افزایش ۲۵ درصدی درآمد گمرکات در ۷ ماهه نخست سال ۱۴۰۳ نسبت به مدت مشابه سال گذشته خبر داد و گفت : درآمد گمرکات استان هرمزگان در ۷ ماه نخست سال ۱۴۰۳ به ۴۷۲ هزار و ۶۸۰ میلیارد ریال رسید.به گفته آگاهی در رویه ترانزیت خارجی طی مدت یاد شده ۳ میلیون و ۳۷۹ هزار تن کالا از گمرکات استان هرمزگان ترانزیت شده است.ناظر گمرکات استان هرمزگان و مدیر کل گمرک شهید رجایی همچنین از دریافت ۱۰.۵ همت مطالبات توسط اداره بازبینی گمرک شهیدرجایی خبر داد.وی تاکید کرد: در جهت وصول حقوق دولت برابر ماده ۱۳۵ ق.ا.گ برای اظهارنامه های مشمول تفاوت نرخ ارز (ETS) واحد بازبینی این گمرک برای تعداد ۱۵,۶۳۲ فقره اظهارنامه مطالبه نامه کسر دریافتی به مبلغ ۸/۷همت صادر کرده که از این تعداد، ۱۵,۰۹۶ فقره مطالبه نامه کسردریافتی به مبلغ ۶/۷ همت معادل ۹۷٪ از اظهارنامه های مذکور وصول شده و جهت ۳ درصد اعمال مواد هفت و هشت ق.ا.گ صورت پذیرفته است.وی افزود: به استناد قانون بودجه سال ۱۴۰۲ برای اظهارنامه های صادراتی مشمول پرداخت عوارض صادراتی نیزتعداد ۳,۱۵۱ فقره مطالبه نامه صادر که از این میزان به تعداد ۴۷۰/۲ فقره به مبلغ ۱۳/۲ همت وصول شده است.

ساخت مدرسه ۹ کلاسه در توکهور و هشتبندی

گروه خبر // ساخت مدرسه ۹ کلاسه دخترانه روستای مجتمع امام منطقه توکهور و هشتبندی آغاز شد.

معاون مشارکت‌های مردمی اداره کل نوسازی، توسعه و تجهیز مدارس هرمزگان گفت: این مدرسه ۹ کلاسه با کمک خیران و با اعتبار بیش از ۳۰ میلیارد تومان در مدت ۱ سال ساخته می‌شود.علی مرادی افزود: زیربنای این واحد آموزشی هزار و ۴۰ متر مربع است که با بهره برداری از آن در مهرماه ۱۴۰۴ بیش از ۳۰۰ دانش آموز در دو نوبت از آن بهره مند می‌شوند. نماینده خیران استان تهران گفت: این مدرسه پانزدهمین مدرسه‌ای است که با کمک این نهاد در استان هرمزگان در حال ساخت است.

حسین جوادی افزود: بنا داریم درکل کشور به نیابت از ۱۱۴ سوره قرآن کریم ۱۱۴ مدرسه بسازیم.ابراهیم کمالی عضو شورای اسلامی روستای مجتمع امام از توابع بخش توکهور وهشتبندی گفت: در این روستا ۵ واحد آموزشی داریم که یک واحد نوساز و یک واحد تخریبی و سه واحد فاقد ساختمان است.

به گزارش باشگاه خبرنگاران جوان ؛ روستای مجتمع امام با ۶۰۰ خانوار در فاصله ۱۰ کیلومتری مرکز بخش توکهور و هشتبندی قرار دارد.

● سرمقاله

پنج شنبه ، پایان ضرب الاجل دادگستری به محیط زیست

● سه شنبه قبل بود که خبر ضرب الأجل ۱۰ روزه دستگاه قضایی هرمزگان به اداره کل محیط زیست استان جهت بررسی و ثبت وضعیت شرکت های آلاینده توسط روابط عمومی دادگستری هرمزگان اعلام شد و تاکید شده بود که دادستان مرکز استان ترک فعل‌های احتمالی را بررسی کند.در بخشی از این خبر آمده بود:رئیس کل دادگستری هرمزگان از ضرب الأجل ۱۰ روزه دستگاه قضایی استان هرمزگان به اداره کل محیط زیست جهت بررسی و ثبت وضعیت شرکت های آلاینده در راستای اجرای ماده ۲۷ قانون مالیات بر ارزش افزوده مصوب سال ۱۴۰۰ خبر داد.مجتبی قهرمانی "رئیس کل دادگستری هرمزگان" در جلسه شورای حفظ حقوق بیت المال در اراضی ملی و منابع طبیعی استان، صیانت از محیط زیست را یک وظیفه عمومی و رسالت همگانی توصیف کرد و از دادستان مرکز استان خواست مستمراً به منظور کاهش آلودگی‌ها توسط صنایع، هرگونه کم کاری، ترک فعل و عدم اقدام توسط مدیران را به محض وقوع به دستگاه قضایی گزارش کند. وی تأکید کرد: ضرورت دارد به موضوع شناسایی و معرفی صنایع آلاینده و اخذ عوارض مربوطه به آن به صورت جدی ورود شود و حقوق استان هرمزگان در این خصوص اخذ گردد. قهرمانی همچنین با تعیین ضرب الأجل ۱۰ روز از اداره کل محیط زیست استان هرمزگان خواست در مدت زمان تعیین شده جهت بررسی و ثبت وضعیت شرکت های آلاینده در راستای اجرای مفاد ماده ۲۷ قانون مالیات بر ارزش افزوده اقدام کند. بر این اساس مقرر شده است با قید فوریت و ظرف مدت ۱۰ روز، اداره کل محیط زیست استان با هماهنگی سازمان محیط زیست کشور، مسئولیت خود را نسبت به معرفی شرکت های آلاینده انجام دهد. وی یادآور شد: دادستان مرکز استان هرمزگان با تجزیه و تحلیل و آسیب شناسی، مقصرین و متخلفین را که تاکنون شرکت های آلاینده را معرفی و ثبت نکرده اند شناسایی و به دستگاه قضایی معرفی نماید. اخیراً رئیس قوه قضاییه در جلسه شورای عالی قوه قضاییه به موضوعات زیست محیطی و زیست محیطی و لزوم توجه دستگاه قضایی به موضوع عوارض آلایندگی ورود کردند.باتوجه به فعالیت صنایع و بنگاه های اقتصادی در هرمزگان که برخی از آنها آلاینده هستند و اما از پرداخت عوارض آلایندگی از سال‌های گذشته طفره رفته و با پیگیری دستگاه های نظارتی و استانداری و... تعدادی از آنها در سال های اخیر اقدام به پرداخت بخشی از عوارض آلایندگی شان کرده اند و برخی همچنان مقاومت دارند ، این اقدام دستگاه قضایی را بایستی به فال نیک گرفت و انتظار می رود محیط زیست با دقت نظر بیشتری صنایع آلاینده را معرفی نماید و پیگیری شود تا عوارض آلایندگی به استان پرداخت شود. متاسفانه برخی از بیماری های صعب العلاج ساکنان در مناطق مختلف هرمزگان و بخصوص همسایگان صنایع، بدلیل آلودگی صنایع و شرکت های فعال در حوزه های صنعتی ،معدنی و.... است و درواقع سهم مردم استان از صنایع فقط بیماری، آلودگی ، ترافیک ، گرانی مسکن و... است و این صنایع بایستی هم عوارض آلایندگی شان رابطورکامل پرداخت‌کنندوهم‌درراستای‌ایفای‌نقش مسئولیت های اجتماعی شان در احداث و تجهیز مراکز بهداشتی و درمانی، فرهنگی ،آموزشی، جاده سازی و عام المنفعه مشارکت داشته باشند و از درمان بیماران حمایت کنند، زیرا بسیاری از بیماران توان پرداخت هزینه های سنگین درمان و ایاب و ذهاب به سایر استان ها برای درمان را ندارند.باید تا آخر هفته منتظر بمانیم و ببینیم با پایان یافتن ضرب الاجل دستگاه قضایی، محیط زیست چه واکنشی در خصوص معرفی صنایع آلاینده جدید و.... خواهد داشت و آیا این موضوع را از طریق رسانه ها اطلاع رسانی خواهد کرد یا خیر و سکوت اختیار خواهد نمود؟

● علی زارعی

امیر ایرانی:

هیچ ماموریتی در نیروی دریایی بر زمین نمانده است

● گروه خبر // فرمانده نیروی دریایی ارتش گفت: در نیروی دریایی راهبردی ارتش، هیچ ماموریتی بر زمین نمانده و همه با موفقیت به پایان رسیده است.امیر دریادار شهرام ایرانی در جمع تکاوران و تفنگداران دریایی تیپ عملیات ویژه دریایی حضرت مسلم بن عقیل و تیپ یکم تکاوران دریایی امام حسین (ع) اظهار کرد: با شهادت فرماندهانی چون سید عزیز ما شهید سیدحسن نصرالله، عَلَم مقاومت، هرگز بر زمین نمی‌ماند.وی با بیان اینکه که ما راه خود را از مولایمان امام حسین (ع) آموخته‌ایم و همواره خود را مدیون شهدا و خانواده شهدا، می‌دانیم، خاطرنشان کرد: امروز نیروی دریایی راهبردی ارتش، به معنای واقعی کلمه نیرویی جامع است.فرمانده نیروی دریایی ارتش با تاکید بر اینکه از نیروی دریایی راهبردی ارتش، به عنوان نقطه قوت نظام نام می‌برند، تصریح کرد: با جرأت ترین انسان‌ها، کسانی هستند، که بدون ترس و دلهره، دل به دریاها و اقیانوس‌های طوفانی و ناشناخته می‌گذارند و سربلند بیرون می‌آیند و ما در نیروی دریایی ارتش این مأموریت‌ها را با قدرت انجام می‌دهیم.به گفته امیر ایرانی، در نیروی دریایی راهبردی ارتش، هیچ مأموریتی بر زمین نمانده و همه با موفقیت به پایان رسیده است.به گزارش مهر، وی، پشتوانه مأموریت‌های نیروی دریایی ارتش را شرف، غیرت، عزت و ناموس داری برشمرد.

یادداشت

خودپردازهای درشت‌پرداز

امین زارعی/دریا
amin.zch2011@gmail.com

سال‌هاست که استفاده از کارت بانکی جای پول نقد در جامعه را گرفته و اسکناس را بسیار کم‌رنگ کرده‌است. در گذشته سارقان در جلوی درب بانک‌ها کشیک می‌دادند تا افرادی که پول همراه خود دارند را شناسایی کرده و از آنها سرقت کنند اما اکنون تمام دارایی و پول‌ها را می‌توان به یک کارت کوچک واریز کرد و در هر نقطه از کشور از آن استفاده نمود. گسترش دستگاه‌های پوز نیز استفاده از کارت بانکی را در دورترین نقاط کشور امکان‌پذیر کرده و اکنون یکی از ابزار لازم برای هر کسب و کاری در کشور داشتن دستگاه پوز می‌باشد. استفاده از کارت بانکی باعث شده سارقان هم روش سرقت خود را تغییر داده و از کشیک در جلوی بانک، به فیشینگ و هک حساب‌های بانکی روی بیاورند و از این طریق سرقت از شهروندان را انجام دهند. اما این پیشرفت تکنولوژی، استفاده از اسکناس را از بین نبرده و مردم برای برخی از کارهای خود همچنان به پول نقد نیاز دارند. اکنون خودپردازها تنها ابزاری هستند که مردم در هر ساعت از شبانه روز که بخواهند از آن تا سقف مشخصی می‌توانند پول نقد دریافت نمایند. سقفی که سال‌هاست بر روی دویست هزار تومان مانده و افزایش پیدا نکرده است. در گذشته شهروندان اگر به پول نقد نیاز داشتند علاوه بر خودپردازها، از مکان‌های دیگری مانند سوپرمارکت‌ها یا صنف دیگری کارت می‌کشیدند و پول دریافت می‌کردند اما از زمانی که شیوه دریافت مالیات تغییر کرد، این صنف‌ها هم به بهانه پرداخت مالیات از پرداخت پول نقد به مشتریان خود امتناع می‌کنند. موضوعی که اکنون باعث شده شهروندان نیز با مشکلاتی در دریافت پول نقد مواجه باشند. از آن سو نیز برخی بانک‌ها برای اینکه بتوانند پول بیشتری در خودپردازها بگذارند، پول‌های درشت را در دستگاه قرار می‌دهند و دیگر خبری از اسکناس‌های پنج یا ده هزار تومانی نیست. حتی برخی خودپردازها اسکناس پنجاه هزار تومانی هم ندارند و فقط می‌توانید اسکناس صد یا دویست هزار تومانی از آنها دریافت نمایید. در این بین اگر شهروندی بخواهد بیست هزار تومان از خودپردازها دریافت نماید باید چندین خودپرداز برود تا شاید بتواند دستگاهی را پیدا نماید که اسکناس ده هزار تومانی در آن وجود داشته باشد و بتواند پرداخت به مردم را انجام دهد. روزهای پایانی هفته و تعطیلات که موضوع بغرنج‌تر هم می‌شود. بعضی از خودپردازها در این مواقع از هفته اصلا پولی ندارند که به مراجعه‌کنندگان پرداخت نمایند و دیده شده افراد برای دریافت مبلغ ناچیز به صورت نقد مجبور هستند چندین خودپرداز را بروند تا شاید بتوانند نیاز خود به پول نقد را برطرف نمایند. بانک‌ها که سرمایه‌های مردم را در اختیار دارند باید به این نیاز مردم نیز توجه نمایند و دستگاه‌های خودپرداز را مرتب اسکناس‌گذاری کرده و از اسکناس با مبالغ مختلف استفاده نمایند تا نیاز پولی مردم برطرف شود و شهروندان برای دریافت اسکناس مد نظر خود مجبور نباشند در شهر، سرگردان به خودپردازهای مختلف مراجعه نمایند تا بتوانند پول نقد تهیه نمایند.

خبر

سود سهام عدالت تا پایان سال تسویه می‌شود

● گروه اقتصادی // معاون مپنا گفت: با تصویب هیئت مدیره، تأمین مالی تســـویه بدهی سود سهام عدالت صورت می‌گیرد. احمدرضا فراست معاون اقتصادی مپنا در نشست خبری گفت: بـــا تصویب هیئت مدیره و حمایـــت مدیرعامل و بقیه اعضا، تأمین مالی تســـویه بدهی سود سهام عدالت صورت می‌گیرد. وی افزود: پرداخت بدهی ۵۰۰ میلیارد ریالی سود سهام عدالت با همکاری یکی از بانک‌ها به مبلغ یک هزار میلیارد ریال از محل دریافت تسهیلات به حســـاب سپرده گذاری واریز شد و مابقی آن تا پایان ســـال تسویه می‌شود که مبلغ آن ۴ هزار میلیارد ریال است.فراست ادامه داد: بر اساس برنامه ریزی های انجام شـــده گروه مپنا در نظر دارد که افزایش سرمایه دهد به طوری که افزایش ۳۰ هزار میلیارد ریالی از محل مطالبات و افزایش سرمایه ۳۰ هزار میلیارد ریالی از محل سود انباشته و آورده نقدی سهامداران در دستور کار است.به گفته وی، تا پایان سال ۶۰ هزار میلیارد ریال سرمایه گروه مپنا افزایش می‌یابد و مپنا به شرکتی ۱۲ همتی تبدیل می‌شود.فراست با بیان اینکه بدهی کارفرمایان دولتی به گروه مپنا بیش از ۱۳۰ همت است، گفت: تسویه بخشی از این بدهی با دریافت سهام شرکت‌هایی که بتوانند برای گروه مپنـــا تکمیل کننده زنجیره ارزش تولید باشند و دریافت بخشـــی دیگر با انتشار اوراق خزانه اسلامی در دستور کار است.وی اضافه کرد: گام اول رفع ناترازی برق اصلاح نرخ انرژی از بخـــش صنایع و عرضه برق در بورس آغاز شده و فرآیند درستی در حال شکل‌گیری است.به گزارش مهر، فراست گفت: اینکه صنایع به احداث نیروگاه می‌پردازند برای بخش صنعت نیز مفید اســـت چرا که عدم‌النفع صنایع از خاموشـــی‌ها بسیار بیش از هزینه‌ای اســـت که برای احداث نیروگاه متقبل می‌شوند.

بنزین؛ معادله چند مجهولی

گروه اقتصادی //ماجرای ناترازی بنزین و قیمت آن، طی دو سال گذشته بارها در رسانه‌ها مطرح‌شده اما دولت تاکنون به سمت اصلاح این ناترازی نرفته و ســـعی کرده در این مدت با افزایش تولید و واردات، نیاز کشـــور را برطرف کند؛ این در حالی است که ایران در سال ۹۹ با توجه به بهره‌برداری از پالایشگاه ستاره خلیج‌فارس به باشگاه جهانی صادرکنندگان بنزین پیوست اما با عدم ساخت پالایشگاه جدید و بهبود نیافتن مصرف خودروها در ۱۰سال گذشته،دوباره میزان مصرف از میزان تولید پیشی گرفت؛ به طوری که سال گذشته چهار میلیارد دلار و امسال هم پیش‌بینی می‌شود شش میلیارد دلار صرف واردات بنزین شود.

حل ناترازی بنزین، راهکاری قیمتی و غیرقیمتی دارد؛ با این حال دولت ســـیزدهم تلاش کرد با راهکارهـــای غیرقیمتی، مصرف را کنترل کند و از تغییر قیمت بنزین پرهیز کرد اما با آغاز به کار دولت چهاردهم و انتقاد دکتر مسعود پزشکیان، رئیس‌جمهور از قیمت پایین بنزین، این گمانه‌زنی‌ها ایجاد شدکه دولت تصمیم داردقیمت بنزین راتغییروافزایش دهد.طبق گزارش مرکز پژوهش‌های مجلس،تولید روزانه بنزین درکشوربه۱۰۴میلیون لیترومصرف‌روزانه بنزین درنیمه نخست امســـال به ۱۲۴.۵میلیون لیتر رســـیده که ناترازی روزانه، حدود ۲۰ میلیون لیتر بنزین را نشـــان می‌دهد. یکی از راهکارهای افزایش تولید بنزین در دو سال گذشته، حذف تولید بنزین سوپر در پالایشگاه‌های کشور بود تا از این طریق میزان تولید بنزین معمولی افزایش یابد. کاهش عرضه بنزین با عدد اکتان بالا، حتی در ســـال جاری شـــامل بنزین یورو۴ هم شد. مدیرعامل شرکت ملی پخش فرآورده‌های نفتی ایران چهاردهم آبان امسال گفت: اگر مصرف بنزین کاهش نیابد، طبق آیین‌نامه قانون هوای پاک، مجبور به کاهش عدد اکتان بنزین در پالایشگاه‌ها هستیم تا بتوانیم نیاز کشور را تامین کنیم. کرامت ویس‌کرمی با اعلام مصرف بنزین از ابتدای امســـال تاکنون ۷.۴درصد نسبت به مدت مشابه سال گذشته افزایش داشته است، افزود: برای این‌که حجم بنزین تولیدی را افزایش دهیم، عدد اکتان را پایین می‌آوریم و الزامی وجود ندارد که در کل کشور بنزین یورو۴ توزیع کنیم.

❊ عرضه بنزین سوپر در دو هفته گذشته

بنزین سوپر که در یک سال و نیم گذشته در کشور توزیع نمی‌شد، در سه ماه اخیر به صورت اندک در تهران و برخی شهرها توزیع شد تا این‌که از دو هفته قبل میزان عرضه آن افزایش یافت، به طوری که ویس‌کرمی اعلام کرد: روزانه حدود ۳۰۰ هزار لیتر بنزین سوپر در جایگاه‌های منتخب پایتخت عرضه می‌شود. این مقدار معادل ۱۰ محموله است و هدفش استمرار توزیع به‌منظور پاسخ به تقاضای بالا و بهبود کیفیت سوخت در تهران است.البته اولویت با توزیع بنزین یورو به تمام نقاط کشور است و بنزین سوپر نیز در حال حاضر در پالایشگاه‌های شازند و اصفهان تولید می‌شود که تمام این تولید برای توزیع در تهران در نظر گرفته شده است.

❊ آزادسازی واردات بنزین سوپر

مصوبه هیأت وزیران در مورد آزادسازی واردات بنزین سوپر اعلام شـــد. براساس ماده ۹ این مصوبه، واردات و توزیع بنزین ویژه(سوپر) توســـط اشـــخاص حقوقی دارای مجـــوز از وزارت نفت با قیمت غیریارانه‌ای آزاد شد. فروش این نوع بنزین به صورت غیریارانه‌ای و مجزا از زیرساخت‌های توزیع سوخت یارانه‌ای خواهد بود. این مصوبه تبصره ۸ قانون بودجه ۱۴۰۳ است.سخنگوی دولت در مورد این مصوبه گفت: واردات و توزیع بنزین ویژه یا ســـوپر، توسط اشخاص حقوقی دارای مجوز از وزارت نفت، بدون اختصاص ارز یارانه‌ای آزاد شـــد. فاطمه مهاجرانی افزود: لایحه بودجه سال آینده بدون افزایش قیمت بنزین طراحی شـــده اما واقعیت این است که در حوزه بنزین ناترازی داریم و ناچار به واردات هستیم. دولت بدون کار کارشناسی و همراهی مردم هیچ کاری برای افزایش قیمت بنزین انجام نخواهد داد.

❊ قیمت بنزین سوپر وارداتی چند است؟

مصوبه دولت برای واردات بنزین ســـوپر توسط اشخاص حقوقی مجاز هنوز وارد مرحله اجرایی نشده است، بااین‌حال مدیرعامل شرکت ملی پخش فرآورده‌های نفتی اعلام کرده بنزین سوپر وارداتی با نرخ آزاد بین‌المللی عرضه خواهد شد و جزئیات بیشتر آن به‌زودی اعلام می‌شـــود. کرامت ویس‌کرمی گفت: نرخی که درباره بنزین سوپر در رسانه‌ها و فضای مجازی در حال نشر است، مورد تأیید نیست.ویس کرمی همچنین گفت: قرار اســـت با سازوکاری که در آینده مشخص می‌شـــود، از طریق جایگاه‌های خاص یا خودروهای خاص یا یک جایگاه خاص یا بخشی از یک جایگاه خاص با نرخ غیریارانه‌ای و متفاوت با روشی که اکنون بنزین یارانه‌ای را عرضه می‌کنیم، بنزین سوپر را عرضه کنیم. وی اضافـــه کرد: این روش هیچ‌گونه خللی در زمینه تولید و توزیع بنزین یارانه‌ای که اکنون در جایگاه‌های سوخت عرضه می‌شود، از نظر فرآیندی و قیمتی به‌وجود نمی‌آورد. شرکت حقوقی و خصوصی قرار است این کار را برمبنای سازوکاری که تهیه خواهد شد، انجام دهد و اجازه واردات و عرضه بنزین ویژه یا سوپر خواهد داشت. مدیرعامل شرکت ملی پخش فرآورده‌های نفتی گفت: میزان واردات بنزین در این روش، به میزان تقاضای هموطنان بستگی خواهد داشت. نرخ این ســـوخت برمبنای استانداردها ونرخ‌های بین‌المللی است که وجودداردوهمچنین براساس هزینه‌های نقل‌وانتقال و توزیع مشخص و اطلاع‌رسانی می‌شود.قیمت هر لیتر بنزین سوپر فوب خلیج‌فارس حدود ۲.۱دلار اســـت که درصورت محاســـبه با نرخ دلار بازار آزاد غیررسمی (۶۸هزارتومان) قیمت هر لیتر بنزین سوپر وارداتی حدود ۸۰ هزار تومان می‌شود. براساس محاسبه با قیمت دلار مبادله‌ای (حدود ۴۹ هزار تومان) و بازار توافقی (۵۵ هزار تومان) نیز به ترتیب حدود ۶۰ و ۶۶ هزار تومان خواهد شـــد. قیمت بنزین سوپر در حال حاضر لیتری ۳۵۰۰تومان در جایگاه‌های منتخب تهران عرضه می‌شود. با این حساب برای استفاده از بنزین سوپر براساس میزان حجم باک، حداقل سه میلیون و حداکثر چهار میلیون تومان باید پرداخت کرد.

❊ میزان عرضه بنزین سوپر

ســـخنگوی صنف جایگاه‌داران سوخت گفت: بنزین سوپر وارداتی یا بنزین سوپری که درحال حاضروجود دارد، سقف ندارد و با قیمت آزاد در کشور عرضه می‌شـــود. رضا نواز ادامه داد: محدودیتی برای میزان واردات بنزین سوپر درنظرگرفته نشده است، یعنی هرچقدر که مصرف‌کننده متقاضی آن باشد، متناسب با آن امکان واردات به کشور وجود دارد.وی تاکیدکرد:پیش‌بینی ما این است که اگر تولید بنزین سوپر داخلی صفر باشـــد، میزان عرضه بنزین سوپروارداتی حدود یک الی دومیلیون‌لیترخواهدبود.

❊ عامه مردم بنزین عادی مصرف می‌کنند

عضو کمیســـیون اصل ۹۰ مجلس در رابطه با واردات بنزین، گفت: باید تا آخر سال پنج میلیارددلار بنزین و گازوئیل واردات داشته باشیم که احتمال دارد از این میزان هم بیشتر شود. حسینعلی حاجی‌دلیگانی درخصوص مصوبه آزادسازی واردات بنزین سوپر توسط دولت، بیان کرد: معمولا بنزین سوپر را خودروهای خاص یا افرادی که خودروهای خاص دارند، مصرف می‌کنند. عامـــه مردم این نوع بنزین را مصرف نمی‌کنند. وی افزود: البته مصرف بنزین در کشور بسیار زیاد است.

❊ دولت تصمیم خود را شفاف اعلام کند

رئیس فراکسیون امنیت انرژی مجلس با تاکید بر این‌که دولت تصمیم بنزینی خود را شفاف اعلام کند، گفت: در جلسه کمیسیون تلفیق درباره قیمت بنزین بحث شد و محور این بحث‌ها، شفاف‌سازی این موضوع بود که تصمیم دولت برای قیمت بنزین در بودجه سال آینده روی چه قیمتی است؟ زینب قیصری با اشاره به این‌که فعلا برای نمایندگان مجلس هم شفاف نیست که تصمیم دولت درباره قیمت بنزین چیست، بیان داشت: براساس بودجه فهم‌های متفاوتی درباره نظر دولت درخصوص قیمت بنزین در سال آینده برداشت می‌شود.

❊ برنامه دولت برای بنزین چیست؟

به گزارش جام جم ؛ حال بـــا مصوبه روز ۲۰ آبان هیأت وزیران، شرایط برای عرضه بنزین سوپر وارداتی مهیا شده و بخش خصوصی با مجوز دولت امکان واردات بنزین سوپر را خواهد داشت و می‌تواند در جایگاه‌های بنزین غیریارانه‌ای (بنزین سوپر وارداتی) را توزیع کند. بررسی‌ها نشان می‌دهد، از مجموع بنزین فروخته‌شده در طول سال، حدود ۵ درصد به‌صورت بنزین ســـوپر بوده که با نرخ ۳۵۰۰ تومان عرضه می‌شود؛ یعنی دولت در سال دو میلیارد لیتر بنزین سوپر خریداری و به قیمت یارانه‌ای عرضه می‌کند؛ البته احتمالا با آزادسازی واردات آن وافزایش عرضه،مقدار مصرف بنزین سوپرافزایش می‌یابد. کارشناسان یکی از راهکارهای حل ناترازی بنزین (سیاست‌های غیرقیمتی برای کنترل مصرف) را سهنرخی‌شـــدن آن عنوان می‌کنند؛ به‌طوری‌که در حال حاضرهرخودرو باکارت ســـوخت می‌تواند ۶۰لیتربنزین با نرخ ۱۵۰۰تومانی و۱۰۰لیتر با نرخ۳۰۰۰ تومانی(آزاد) سوختگیری کند. براساس بررسی‌ها ۱۶۰لیتر بنزین نیازحدود۷۵درصد مردم راپوشش می‌دهد.مصرف مازاد براین سهمیه توسط افراد با قیمت آزاد پرداخت شود.با مصوبه دولت این احتمال وجود دارد که عملا یارانه بنزین سوپر حذف و بنزین ســـوپر وارداتی با قیمت جهانی به‌صورت تک‌نرخی عرضه شـــود و عملا نرخ سوم برای افرادی که مصرف بیشتر دارند از این طریق اعلام شود.

آغاز پیش فروش بلیت قطارهای مسافری آذرماه از امروز

گروه اقتصادی // پیش فروش بلیت قطارهای مسافری برای آذرماه از امروز ۲۶ آبان ماه آغاز می‌شود.

بر اساس اعلام شرکت راه آهن، پیش فروش بلیت برای بازه زمانی ذکر شده در کلیه محورها(مسیرهای رفت تا تاریخ ۳۰ آذر و مسیرهای برگشت تا یکم دی) از ساعت ۹ تا ۱۱ صبح روز شنبه ۲۶ آبان ماه از طریق سکوهای مجاز فروش اینترنتی بلیت آغاز می شود.

گفتنی است پیش فروش حضوری این بلیت‌ها در بازه زمانی ذکر شده از ساعت ۱۱ تا ۱۳ روز شنبه ۲۶ آبان ماه از طریق سکوهای مجاز فروش حضوری بلیت آغاز می‌شود.همچنین از ساعت ۱۳ روز شنبه به بعد به صورت همزمان پیش فروش ادامه خواهد داشت.به گزارش ایسنا، هموطنان می‌توانند برای کسب اطلاعات بیشتر به صورت شبانه روزی با سامانه اطلاع رسانی راه آهن به شماره ۰۲۱۵۱۴۹ تماس بگیرند یا به پایگاه اینترنتی rai.ir مراجعه کنند.

کشف ۳۰۰ ماینر غیرمجاز در هرمزگان

گروه اقتصادی // مدیرعامل شرکت توزیع برق هرمزگان گفت: بیش از ۳۰۰ ماینر غیرمجاز استخراج ارز دیجیتال با حدود هشت هزار مگاوات ساعت انرژی مصرفی از ابتدای سالجاری تاکنون در استان کشف شده است.

محمـــد کریمی در نشســـت کارگروه مقابله با رمـــز ارز دارایی که با حضور ویدئوکنفرانسی با فرمانداران غرب استان هرمزگان برگزار شد، افزود: در سال جاری بخش شیبکوه و بندرلنگه با کشف ۱۵ مرکز غیرمجاز و ضبط ۱۳۸ دستگاه ماینر بیشـــترین کشفیات را داشته است که میزان برق مصرفی این ماینرها بیش از سه میلیون و ۶۵۲ کیلوات ســـاعت بوده است.وی بیان کرد: شهرستان های قشم، پارسیان، جناح و بستک، رویدر و بندرخمیر، بندرعباس و حاجی آباد نیز کشفیات چشمگیری در این حوزه داشته اند که از همکاری فرمانداران و مسئولان محلی این شهرستان ها قدردانی می شود.مدیرعامل شرکت توزیع برق هرمزگان اظهار کرد: کشف ۴۸ مرکز غیرمجاز رمز ارز در شهرستان های استان بیانگر عزم راسخ این شرکت در مبارزه با این موریانه های برق خوار است.کریمی خواستار تصویب مصوبه امحای ماینرها بلافاصله پس از جمع آوری آن ها شد و گفت: جمع آوری انشعاب برق متخلفان و پرداخت پاداش به مشترکان و همکارانی که محرمانه گزارش فعالیت ماینرها را ارائه می دهند در دستور کار است.وی یادآور شد: از ائمه جمعه و جماعات استان هرمزگان نیز خواستاریم که از تریبون های نمازجمعه تخلف و حرام بودن این نوع کســـب درآمد را اعلام کنند.مدیرعامل شرکت توزیع برق هرمزگان ماینرهای غیرمجاز را آسیب زا و مخل برقراری برق پایدار و مطمئن دانست و از تعامل و هم افزایی مدیریت ارشد استان، مسوولان قضایی و نظامی و انتظامی، مدیران استانداری هرمزگان و نیروهای فراجا برای کشف و ضبط دستگاه های غیرمجاز قدردانی کرد.احمد پویافر مدیرکل امنیتی و انتظامی استانداری هرمزگان نیز در این نشست با تقدیر از خدمات شرکت توزیع نیروی برق استان، برخورد قاطع دستگاه قضایی با استخراج رمز ارز غیرمجاز را راهکاری برای مقابله با این فعالیت ها دانست.به گزارش ایرنا، گفتنی است؛ شرکت توانیر از همگان دعوت کرد تا استخراج غیرمجاز رمز ارز را تنها با یک پیامک به شـــماره ۳۰۰۰۵۱۲۱ گزارش کنند و پاداش بگیرند؛ به ازای هر ماینر کشف شده ۱۰ میلیون ریال پاداش پرداخت خواهد شد.

برگزاری مسابقه معماری در جزیره بوموسی

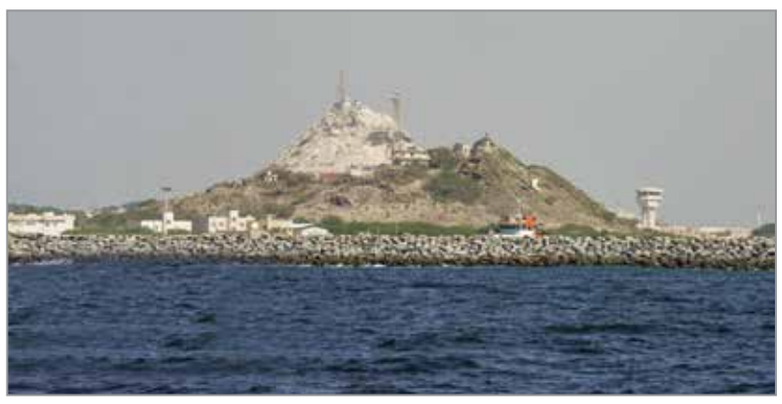

گـــروه اقتصـــادی // وزارت راه و شهرســـازی قصد دارد برای ســـاخت ۱۱۰ واحد مسکونی در جزیره بوموسی، مسابقه ملی معماری برگزار کند و از تمامی متخصصان این حوزه برای حضور در این فراخوان دعوت خواهد کرد. در این راستا سازمان ملی زمین و مسکن هم‌اکنون در مرحله انتخاب مدیر و مشاور مسابقه است.

روز ۱۵ آبان ســـال جاری وزیر راه و شهرسازی در ســـفر به اســـتان هرمـــزگان، کلنگ ســـاخت ۱۱۰ واحد مسکونی در جزیره بوموسی را به زمین زد. ایـــن اقدام پس از آن صـــورت گرفت که چند کشور حاشیه خلیج فارس با همراهی اتحادیه اروپا ادعاهایی واهی در خصوص سه جزیره ایران شامل تنب بزرگ، تنب کوچک و بوموسی مطرح کردند. با توجه به اینکه جزایر ســـه‌گانه جزو قلمرو کشور ایران محسوب می‌شود دولت قصد دارد تا جمعیت بیشـــتری را جذب این جزایر کند.در این خصوص امروز ارســـلان مالکی ـ مدیرعامل ســـازمان ملی زمین و مسکن – گفت: مسابقه ملی معماری برای ساخت ۱۱۰ واحد مســـکونی در اراضی متعلق به دولت جمهوری اسلامی ایران برگزار خواهد شد و از تمامی متخصصان این حوزه دعوت می‌شود تا در این مسابقه شرکت کنند.معاون وزیر راه و شهرسازی معیارهای اصلی برای طراحی این واحدها را داشتن الگوی اسلامی – ایرانی، استفاده از فناوری‌های نوین و انرژی‌های تجدیدپذیر، استفاده از مصالح بوم‌آورد و بهره‌گیری از نمادها و عناصر ملی برشمرد.مالکی در توضیح فرایند این مسابقه افزود: در حال حاضر در مرحله انتخاب مدیر و مشـــاور مسابقه هستیم و پس از آن مراحل تهیه دفترچه اطلاعات مســـابقه، انتخاب هیات داوران، ارائه فراخوان و باقی مراحل مســـابقه را با تاکید بر اخذ بهترین کیفیت در تمامی مراحل در دستور کار قرار داده‌ایم.

وی ادامـــه داد: پس از انتخـــاب برترین طرح‌ها، مراسم اختتامیه و اهدای جوایز در جزیره بوموسی برگزار خواهد شـــد.مدیرعامل سازمان ملی زمین و مســـکن در پایان اعلام کـــرد: به‌زودی اطلاعات بیشتری در خصوص این مســـابقه از طریق روابط عمومی ســـازمان ملی زمین و مسکن و دبیرخانه مســـابقه در اختیار علاقه‌مندان قرار خواهد گرفت. به گزارش ایسنا، بنابراین گزارش واحدهایی که در این جزیره ساخته می‌شوند به متقاضیان واجد شرایط واگذار خواهد شد.

آگهی مناقصه عمومی
نوبت اول
با اخذ سپرده
درخواست شماره : T20 _ 7302509741 _ RHP
موضوع آگهی :
خرید سوئیچگیر
برای کسب اطلاعات بیشتر به سایت این شرکت
WWW.BAORCO.IR مراجعه نمایید.
روابط عمومی و امور بین الملل

آگهی مناقصه عمومی
نوبت اول
با اخذ سپرده
درخواست شماره : T20 _ 0309041 _ RHD
موضوع آگهی :
خرید باطری سیلد اسید
برای کسب اطلاعات بیشتر به سایت این شرکت
WWW.BAORCO.IR مراجعه نمایید.
روابط عمومی و امور بین الملل

اجتماعی

بلاگرهای دردسرساز

گروه اجتماعی// در دنیای امـــروز، بلاگرها به نوعی صدای جدید جامعه شده‌اند و خیلی از ما به نظرات و اطلاعات آنها توجه می‌کنیم اما وقتی در شرایط بحرانی قرار داریم، اظهارنظرهای غیرتخصصی و ناآگاهانه آنها می‌تواند واقعا مشکل‌ساز شود.

تصور کنید که در یک بحران بهداشـــتی یا اجتماعی هستیم و بلاگری بدون داشـــتن اطلاعات کافی، خبر نادرستی را منتشر می‌کند که علاوه بر افزایش اضطراب و نگرانی، باعث سردرگمی می‌شـــود و اعتماد به منابع معتبر راهم تضعیف می‌کند.درحال حاضر یکی از مشـــکلات عمده، انتشـــار اطلاعات نادرست یاسطحی بلاگرها و فعالان فضای مجازی درموضوعات حساس است. بســـیاری از این افراد به‌دلیل نداشتن تخصص کافی در مسائل علمی، اجتماعی یا اقتصادی، ممکن است دیدگاه‌هایی را ارائه دهند که بر پایه تحلیل‌های نادرست یا ناقص باشد که این اطلاعات غلط می‌تواند منجر به ایجاد ترس، بی‌اعتمادی یا حتی گمراهی در میان مخاطبان شود. البته نقش‌آفرینی بلاگرها در بحران‌هـــا و جریاناتی که حل آنها یک همت و مشـــارکت جمعی می‌طلبد، یک تیغ دولبه اســـت؛ چراکه به گفته معصومه نصیری، دبیرکل باشگاه مدیریت رسانه و توسعه سواد رسانه‌ای یونسکوی ایران، اگر این نقش‌آفرینی در خدمت سیاست‌های کلان جامعه باشـــد، می‌تواند در قالب خدمت و خیر اجتماعی اثر مثبت بگذارد.

● تجاری‌ســـازی بحران‌ها؛ نقـــش غالب بلاگرهای ایرانی

همان‌قدر که نقش‌آفرینی بلاگرها درشرایط بحرانی می‌تواندبه آرامش وحل مسأله کمک کند همان‌قدرهم تحلیل‌ها ونظرات نادرســـت آنها می‌تواند خود به بحران مضاعفی تبدیل شـــود. متاسفانه تجربه چند سال اخیر نشان می‌دهد که اغلب بلاگرها از بحران‌ها به‌عنوان فرصتی برای تبلیغ محصولات یا خدمات خود اســـتفاده می‌کنند. دکتر معصومـــه نصیری، درخصوص نقش‌آفرینی بلاگرها در شـــرایط بحرانی می‌گوید: معمولا در بحران‌ها، افراد، چهره‌ها و برخی رسانه‌ها سعی می‌کنند تهییج افکار عمومی را سرلوحه کار خود قرار بدهند و با فریبکاری که از این طریق ایجاد می‌کنند، میـــزان دنبال‌کنندگان خود را بالا می‌برند. وی می‌افزاید: نکته اصلی این اســـت که این افراد چون به‌جایی پاسخگو نیستند و به‌صورت جدی و فراگیر مورد بازخواست قرار نمی‌گیرند از انتشار شایعات و اطلاعات زرد هیچ ابایی ندارند و هرچه اطلاعات زردتر و هیجان‌برانگیزتر باشـــد برای بلاگرها چرب‌تر و جذاب‌تر اســـت؛ چراکه بروز و ظهـــور این افراد در شـــبکه‌های اجتماعی مبتنی بر دانش و توانمندی‌هایشان نیست بلکه مبتنی بر تهییج و اطلاعات زردی است که عده‌ای از مخاطبان هم به آن علاقه دارند.

● بلاگرها به‌هیچ‌وجه منبع معتبری نیستند

دبیرکل باشـــگاه مدیریت رســـانه و توسعه ســـواد رسانه‌ای یونسکوی ایران، می‌گوید: در شرایط بحرانی که افکارعمومی جامعـــه درگیر موضوعی خاص اســـت، نقش‌آفرینی بلاگرها بسیار اهمیت پیدا می‌کند. در چنین شرایطی مخاطب در درجه اول باید بحث منبع معتبر را به‌ویژه در مواقع بحرانی ســـرلوحه قـــرار دهد چراکه هیچ‌وقـــت در دنیا بلاگرهـــا منابع معتبری محسوب نمی‌شـــوند. وی با بیان این‌که ظهور و بروز بلاگرها در دنیا متفاوت از ایران و به‌گونه‌ای دیگر است، می‌افزاید: در کشـــورهای دیگر هزینه اظهارنظرهای نادرست و ناامن‌سازی افکار عمومی به حدی بالاست که به خودشان اجاره وارد شدن به این حوزه را نمی‌دهند اما در ایران برخی بلاگرها به‌صورت هدایت شده و برخی از روی ناآگاهی در بحران‌ها رفتارهایی را از خود بروز می‌دهند که یا از قافله عقب نمانند و در این جریان هم بتوانند مخاطبی برای خود جذب کنند یا این‌که خود بلاگر نیز در حلقه‌ای از گروه‌ها و افراد قرار گرفته باشند که با تحریک آنها در ناامن‌ســـازی فضای روانی جامعه اقدام کنند. نصیری درخصوص راهکار ساماندهی این وضعیت بیان می‌کند: بهبود این وضعیت نیازمند تدوین قانون مشخص و دارای بازدارنگی برای این افراد و فعالیت‌هایشان است به‌طوری‌که این افراد بدانند تا یک‌جایی می‌توانند اظهارنظر کنند. همچنین سواد رسانه‌ای مردم نیز باید ارتقا پیدا کند تا بدانند که یک بلاگر به‌هیچ عنوان منبع معتبری محسوب نمی‌شـــود و تعیین‌کننده اخبار نیست، بنابرایـــن برای پیگیری اخبار و آگاهـــی از یک موضوع باید به منابع معتبر و موثـــق مراجعه و هر اطلاعاتی را که می‌بینند راستی‌آزمایی کنند.

● اظهارنظر یا دامن زدن به تقسیمات اجتماعی؟

از طرفی بلاگرها ممکن اســـت با نظـــرات و مواضع خود به تقســـیمات اجتماعی دامن بزنند که ایـــن موضوع می‌تواند به ایجاد تنش‌های اجتماعی و سیاســـی در زمان بحران‌ها کمک کند. دبیرکل باشگاه مدیریت رســـانه و توسعه سواد رسانه‌ای یونســـکوی ایران در این‌باره می‌گوید: معمـــولا در دنیا افراد چهره در خدمت سیاست‌های کلان جامعه قرار می‌گیرند. حالا یک روز ممکن اســـت این سیاســـت افزایش جمعیت باشد و یک روز هم تشـــویق و کمک به مردمی باشـــد که دچار یک اتفاق و بلای طبیعی شـــده‌اند. نصیری با بیان این‌که چگونگی نقش‌آفرینی بلاگرها در شرایط بحرانی بسیار با فرهنگ حاکم بر فضای مجازی و بلاگری مرتبط اســـت، می‌گوید: متاسفانه در ایران وقتـــی چهره‌ها برای کمـــک در بحران‌های طبیعی پول جمع می‌کنند به‌گونه‌ای این کار انجام می‌شـــود که انگار یک خط‌کشـــی با حاکمیت دارند که ایـــن یک مرز خطرناک است.

بنابراین بهترین راه این اســـت که ما هم چهره‌های برخاسته از مردم را به ســـمتی ببریم که ماهیگیری سیاسی از یک مسأله اجتماعی اتفاق نیفتد و ما به‌عنوان بلاگر روی مسأله و غم مردم سوار نشـــویم تا برای خودمان کسب موقعیت کنیم. وی ادامه می‌دهد: بسیاری از خوانندگان و چهره‌های آمریکایی در حوزه فرزندآوری به‌گونه‌ای رفتار می‌کنند که در کنار سیاست کلان افزایش جمعیت در آن کشور می‌ایستند و در واقع یک منفعت مشـــترکی بین حاکمیت و چهره‌ها تعریف می‌شود که در قالب خدمت و خیر اجتماعی یاد می‌شود نه آنچه که خیر و نفعت آن به سمت عده و گروهی خاص سرریز شود./ جام جم آنلاین

واکسیناسیون مادران باردار در میناب

گروه اجتماعی// رئیس مرکز بهداشت و درمان میناب گفت: ۸۹۲ نفر از مادران باردار شهرستان میناب با واکسن آنفلوآنزا واکسینه شدند.

به گزارش خبرگزاری صدا و ســـیما مرکـــز خلیج فارس، عبدالعظیم احمد پور افزود: طرح تزریق واکسن آنفلوآنزا برای بانوان باردار ادامه دارد و به منظور پیشـــگیری از آنفلوآنزا و محافظت از سلامت مادران باردار و جنین، هزار و ۸۰ دوز واکسن آنفلوآنزا به این شهرستان تحویل داده شده است.

وی گفت: این اقدام گامی مؤثر در تأمین سلامت مادران و نوزادان است و از بروز عوارض شدید بیماری جلوگیری می‌کند.

رئیس مرکز بهداشت و درمان میناب از مادران باردار خواست با مراجعه به مراکز بهداشتی از این خدمات استفاده کنند.

مشاور عالی وزارت بهداشت:

پزشک خانواده نیازمند عزم ملی برای اجراست

گروه اجتماعی// مشاور عالی و جانشین وزیر بهداشـــت، درمان و آموزش پزشکی با بیان اینکه پزشک خانواده یک برنامه ملی بوده و نیازمند عزم ملی برای اجراســـت، گفت: چگونگی اجرای برنامه را ستاد ملی اجرای برنامه به ریاست رئیس جمهور تعیین خواهد کرد.

«علی جعفریان» افزود: اجرای برنامه پزشک خانواده و نظام ارجاع تکلیف قانون برنامه هفتم است. اجرای این قانون می‌تواند نتایج بسیار مثمرثمری داشته باشد، اما باید الزامات اجرای این برنامه هم دیده شود. وی گفت: برنامه پزشک خانواده یک جراحی بزرگ در نظام سلامت کشور اســـت و باید برای این جراحی آمادگی های لازم وجود داشته باشد.

جعفریـــان ادامه‌داد: ایجاد ایـــن آمادگی‌ها در مردم، رسانه‌ها، پزشـــکان، دولت و سایر بخش‌های ذیربط باید به وجود آید تا برنامه، کامل و درست اجرا شود. وی اظهار داشت: معاونت بهداشت وزارت بهداشت، برنامه ریزی‌ها برای اجرای پزشک خانواده، الزامات و منابـــع لازم برای اجرای برنامـــه را تبیین و اعلام می‌کند تا دولت بر اســـاس آن بـــرای اجرای برنامه تصمیم بگیرد.

● ۳۰ میلیون نفر تاکنون تحت پوشش طرح پزشک خانواده قرار گرفته‌اند

جعفریان با بیان اینکه تا پایان امسال برای چگونگی اجرای برنامه پزشـــک خانـــواده در ســـال آینده، برنامه ریزی خواهد شـــد، گفت: بـــرای اجرای این برنامه در سال جاری منابعی در قانون دیده شده بود که محقق نشـــد ولی امیدواریم منابع اجرای پزشک خانواده در سال آینده، در بودجه لحاظ شود. وی با یادآوری این که برنامه پزشـــک خانواده از سال‌های گذشـــته در روستاها و شهرهای زیر ۲۰ هزار نفر در حال اجراست و ۳۰ میلیون نفر نیز تحت پوشش این برنامه هستند، گفت: کادر بهداشت کشور بسیار دلسوز و کم توقع در حال تلاش بوده و مراقبان ســـلامت و پزشکان در روستاها و شهرهای مجری برنامه ارتباط بسیار خوبی با بیماران گرفته اند.

این مقام مسئول افزود: در استان‌های فارس و مازندران پزشک خانواده در سطح یک در حال اجراست اما به دلیل کمبود منابع، در برخی مناطق شهری این استان‌ها کمبود مراقب سلامت و پزشک داریم.

جعفریان با بیان این که برای اجرای پزشک خانواده در کشـــور چند مدل داریم که از نظر حجم عملیات اجرایی و هزینه‌ای که خواهد داشت با هم متفاوتند، افزود: یک مدل این است که همین سطح یک که در این دو استان اجرا شده را در کل کشور اجرا کنیم. یک مدل این است که در همین دو استان اول برنامه را با اجرا در سطوح دو و سه تخصصی، تکمیل و اجرا کنیم سپس به سراغ سایر مناطق کشور برویم. یک مدل هم این است که ابتدا برنامه را در استان‌های همجوار این دو استان شـــروع کنیم و به تدریج برنامه را در سایر استان‌های کشور گسترش دهیم.

● پزشـــک خانواده یک برنامه ملی است نه صرفا برنامه وزارت بهداشت

وی اضافه کرد: همه این مدل‌ها قابل طرح و اجراست و بسته به منابعی که در سال ۱۴۰۴ به برنامه پزشک خانواده اختصاص داده می‌شود می‌توان یک مدل را انتخاب و اجرا کرد.

جعفریان با تاکید بر این که پزشک خانواده یک برنامه ملی است نه صرفاً برنامه وزارت بهداشت، زیرا رییس ســـتاد اجرایی آن رییس جمهور است، گفت: ما در پزشکی خانواده باید یک تغییر رفتاری اساسی ایجاد کنیم. مردم باید بدانند مدلی که از بیمه اکنون استفاده می‌کنند با اجرای این برنامـــه تغییر می‌کند. این کار نیازمند یک فرهنگسازی و اطلاع رسانی است.

جعفریان اضافه کرد: وزارت بهداشـــت در این مقطع برنامه‌ها و روش‌های مختلف اجرای پزشک خانواده را به دولت و ســـازمان برنامه و بودجه اعلام می‌کند. دولت هر روشی را انتخاب کرد وزارت بهداشت اجرا خواهد کرد. لذا ســـطح اجرای برنامه را دولت تعیین می‌کند. وی با اشـــاره به این که پزشک خانواده در کوتاه مدت هزینه‌ای از نظام ســـلامت کم نمی‌کند و اجرای آن آثار بلندمدت خواهد داشت، بیان داشت: باید برای این برنامه یک ردیف بودجه مستقل و ثابت دیده شود تا برنامه عملیاتی باشد. باید منبع اجرای این برنامه هم پایدار و هم کافی باشد.

به گزارش ایرنا، جعفریان در پایان خاطرنشان کرد: وزارت بهداشـــت متعهد به اجرای پزشـــک خانواده اســـت. همه برنامه های لازم برای اجرای این برنامه را هم تدارک دیده اســـت، منتها سطح اجرای برنامه مستلزم این است که دولت چه میزان منابعی را به آن اختصاص دهد و همچنین ستاد ملی پزشک خانواده کدام مدل از انواع مدل های اجرای برنامه را انتخاب کند.

دانستنی های حقوقی

● آیا طلبکار می‌تواند پس از فوت بدهکار، مستمری بازنشستگی او را بابت طلب توقیف کند؟

حقوق و مستمری متوفی مشمول قواعد ارث نیست و بر طبق قانون به مستمری بگیران تعلق خواهد گرفت و وراث نیز تعهدی نسبت به پرداخت دیون متوفی نخواهند داشت.

بنابراین طلبکاران امکان توقیف آن بابت بدهی متوفی را ندارند و طلبکار صرفا می تواند از سایر ماترک متوفی که مشمول قواعد ارث است، طلب خود را وصول کنند.

یادداشت

چهارشنبه های امام رضایی در مدرسه شهید موسوی بندرعباس

مرضیه نیکویی– آموزگارکلاس ششم مدرسه پسرانه شهید موسوی

طرح چهارشنبه های امام رضایی و توزیع صبحانه گرم در مدرسه پسرانه شهید موسوی بندرعباس اجرا شد.

مباحث دینی و مذهبی ما خصوصا آن دسته از مسائلی که مرتبط با اهل بیت (ع) اســـت، تاثیرات عمیق بررشد فکری وبصیرتی دانش آموزان دارند؛ به همین دلیل در آموزش و پرورش برنامه های مختلفی برای اشاعه این مباحث در نظر گرفته می شود.

این طرح به منظور بهره گیری از شـــیوه، سیره وسبک زندگی هشتمین خورشید آسمان تابناک امامت و ولایت حضرت امام رضا(ع) به عنوان بهترین الگوی ســـبک زندگی اســـلامی ونیز ایجاد فضای انس ومحبت با اهل بیـــت (ع) در بین دانش آمـــوزان وتبیین نقش معنوی، اسوه ای، هدایتی و تربیتی آن بزرگوار ونیز تاکید وزارت آموزش و پرورش ،بالطف الهی هر هفته چهارشـــنبه در مدارس برگزار می شود.

در چهارشـــنبه های امام رضایی دانش آموزان قرائت صلوات خاصه امام رضا(ع) به صورت دســـته جمعی دارندو بیان گوشـــه ای از ســـبک زندگی وسیره امام رضا(ع) ،دلنوشته ای به امام رضا (ع) ،قرائت و روایات و احادیث از امام رضا(ع) ازجمله محتواهای این برنامه می باشد.

جدول

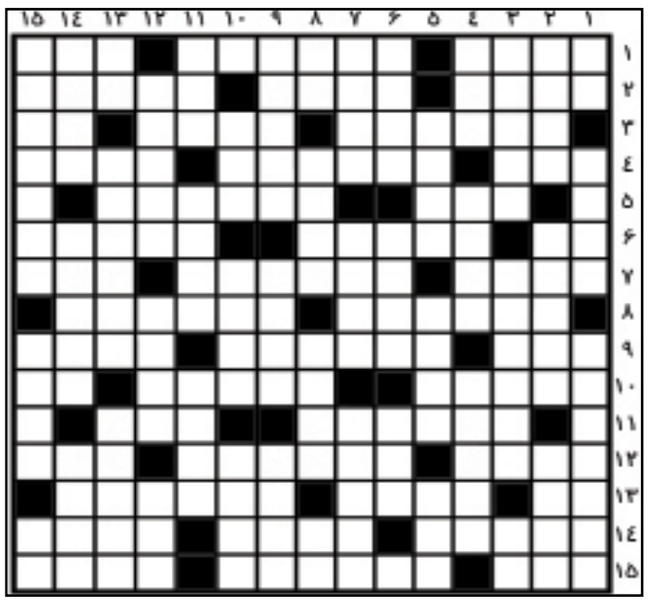

افقی:

۱– غذای قبل ظهر – جوجه تیغی– مقابل نسیه

۲– وزیدن باد–ضربه ای برصورت–جنین

۳– امیـــدوار و متکی به یاری و حمایت کســـی–گوزن مینیاتوری گیلان–برگزیده ۴– سربلندی– شاگرد کلاس اول دبستان–معلم مقطع متوسطه ۵–ترس و وحشت– مصیبت دیده ۶–دست عرب–باستانی–بایگانی

۷–از پیامبران اولوالعزم–سرانجام و عاقبت–گلخن حمام

۸–گلی زیبا–نوعی هواپیمای جنگی

۹–بالای مجلس–مربوط–پروانه وکالت دارد

۱۰– خلاص و نجات–متحرک –بانگ چوپان

۱۱– مشاجره و جروبحث –فرزند عرب

۱۲– پروتئین گیاهی– جهل–دستی

۱۳– نشـــانه صفت تفضیلی ـ درخت جوان– خزنده ای با بدن پوشیده از پولک

۱۴– میل به غذا– تیرانداز–داخل

۱۵– منقار پرنده – بازیگر رزمی کار سینما– پیشرو قافله زائران

عمودی:

۱–از ادات پرسش–بزرگ–همسایه مونته نگرو ۲–پخته شده در آب–ورزشکار رشته دو–پایتخت لهستان ۳–شهری در خوزستان–بزرگترین بخش معده نشـــخوار کنندگان–تنها ۴–مهمترین مرکز بودائیان–برادر امام علی(ع)–بی همتا ۵–ســـقف نیم کره –ورزشی رزمی–متحیر ۶–دلداده شیرین–نوعی نارنگی کوهی در مکه ۷–اشاره–ویران کننده–محل نمایش آثار هنری ۸–نقش هنری–اداره کننده–به جای آوردن سجده–از الفبای انگلیسی ۹–رهبر–سوراخ کردن–نام ها ۱۰–جانوری دو زیست–پارسای دلنشین–مدرن ۱۱–شکاف طلبکار–از یاران امام علی(ع) که در جنگ صفین شهید شد ۱۲–وا داشته شده–دالانه–بوسه ۱۳–ساز مولانا–نوعی شیرینی–الهه ماه و جنگل در اساطیر رومی ۱۴–نوعی زیر انداز–روزانه– بی حیا ۱۵–نویسنده رمان شگفت انگیز رمز داوینچی–دلداده مجنون–باران اندک

جدول سودوکو ۲۵

7			4		9	5		
	5	2		6			1	9
			1				2	
6		5	7	1				
	8	7				2	5	
				8	3	7		1
	2				8			
8	9			5		3	7	
		3	9		1			2

پاسخ جدول شماره ۲۴

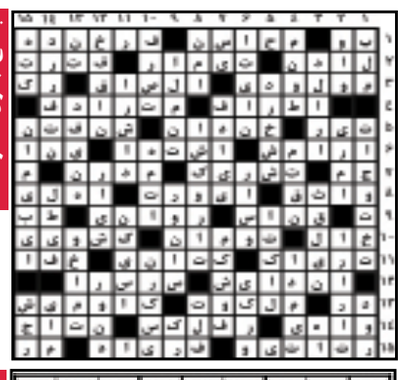

پاسخ سودوکو ۲۴

7	1	3	9	5	4	8	2	6
6	8	2	1	3	7	4	9	5
9	5	4	8	2	6	7	3	1
5	3	9	4	8	2	6	1	7
4	6	8	7	9	1	2	5	3
1	2	7	5	6	3	9	8	4
3	9	1	6	4	8	5	7	2
8	7	6	2	1	5	3	4	9
2	4	5	3	7	9	1	6	8

دریا
۶
شنبه ۲۶ آبان ۱۴۰۳
۱۴ ربیع الثانی ۱۴۴۶
سال بیست و سوم شماره ۴۵۸۸

خبر

رئیس هیئت والیبال شهرستان بندرعباس معرفی شد

● گروه ورزشـــی // طی حکمی از سوی عبدالرئوف بستگانی رئیس هیئت والیبال استان هرمزگان، علیرضا مریدی به عنوان رئیس هیئت والیبال شهرستان بندرعباس منصوب شد.به گزارش خبرنـــگار دریا ؛ دراین حکم آمده اســـت؛با توجه به تجربیات ارزنده جنابعالی به موجب این ابلاغ جنابعالی به ســـمت رئیس هیئت والیبال شهرســـتان بندرعباس منصـــوب می گردید.امید اســـت در پرتو ایزد منان در امور محوله موفق و مؤید و پیروز باشید و از خداوند بزرگ موفقیت روزافزون شما را خواستاریم.

مسابقات بدنسازی (تک لیفت) با مشارکت سازمان در آذرماه برگزار می شود

● گروه ورزشی // جلسه هماهنگی و برنامه ریزی برگزاری مسابقات بدنسازی (تک لیفت) برگزار شد.به گزارش خبرنگار دریا ؛ باحضور مسلم عاشوری معاون فرهنگی اجتماعی سازمان ، نادر محمودی مدیریت باشگاه بدنسازی نادر ، کیانوش دهقانی مدیر کوهســـتان پارک پنجعلی ، راشد چابک و یونس پرویز از حوزه معاونت ورزشی سازمان و هادی عرب مسئول خانه تعزیه شهرستان بندرعباس جلسه هم اندیشی در خصوص برگزاری هر چه بهتر این‌مســـابقات در محل کوهستان پارک پنجعلی برگزار شد.مسلم عاشـــوری معاون فرهنگی اجتماعی سازمان در این جلسه اظهار کرد: امروزه ورزش یک امر ضروری برای سلامتی انسان محسوب می شود و کسانی که در این راه تلاش می‌کنند ارزشمند و قدردان آنان هســـتیم.وی در ادامه ضمن تشکر از همراهی اداره کل ورزش و جوانان استان و هیات بدنسازی استان گفت: باشگاه بدنســـازی نادر با مشارکت سازمان بنا دارد برای ایجاد شور و نشاط ورزشی در بین مردم در هشتم آذرماه جاری در رده ســـنی جوانان و بزرگسالان (آقایان) در بام بندرعباس (کوهستان‌پارک پنجعلی) مسابقات بدنسازی (تک لیفت) را برگزار نماید و به همین منظور این جلسه برگزار و تصمیمات لازم اتخاذ گردید.لازم بذکر است در پایان این جلسه از محل برگزاری مسابقات بازدید بعمل آمد.

لیگ برتر فوتبال ساحلی جوانان کشور

شهر آورد هرمزگان به نفع فولاد به پایان رسید

گروه ورزشـــی // دوتیم همشهری فولاد هرمزگان و دریا دلان جنوب درشـــهرآورد هرمزگان در نخستین روز این بازی ها به مصاف هم رفتند در پایان این دیدار تیم فولاد با نتیجه ۹ بر صفراز همشهری خود دریا دلان جنوب عبور کرد.

به گزارش خبرنگار دریا ؛ تیم فولاد با هدایت بهروز سلطانی دروقت نخست با ارائه یک بازی رو به جلو سه بار موفق شد دروازه حریف خودرا باز کند.مهدی بر بست دروازه بان تیم فولاد ۲ بار وامیر محمد کریمی زاده توانستند برای تیمشان گلزنی کنند.

در وقت دوم باز هم برتری با تیم فولاد بود. مهدی بربســـت و علی محمد کرمی با دوگل دیگر توانستند تیمشان را پیش بیندازند. در ادامه این دیدار و در وقت سوم تیم فولاد که یک روز پر فروغی را پشـــت سر گذاشت چهار بار دیگر با گل های ســـام پیلک، امیرمحمد کریمی ۲ گل و متین عالی پور توانســـت بانتیجه ۹ بر صفر در بازی برتر همشهری خودرا شکست دهد و در روز نخست مرحله اول لیگ برتر فوتبال ساحلی جوانان کشور درگروه سوم با یک پیروزی درخشان این بازی را پشت سر گذاشتند.

در ادامه این رقابت ها تیم فولاد هرمزگان در روز دوم قرعه استراحت خواهد داشت.

● **اسامی تیم جوانان فوتبال ساحلی فولاد هرمزگان:**

مهدی بر بست
فرامرز برادری
سام پیلک
محمد عرفان اسمعیل زاده
امیر محمد کریمی زاده
علیرضا مولد زاده
اشکان حسینی
طاها جنگجو
متین عالی پور
علی محمد کرمی
امیر مرتضایی

سر مربی: بهروز سلطانی
مربی: داود پویه
مدیر تیم: مهدی شهبازی
پزشک تیم: محسن صغیری

فوتبال نوجوانان جاسک به نام امید کوی ولیعصر سند خورد

گروه ورزشی // مسابقات فوتبال لیگ نوجوانان شهرســـتان جاســـک که با حضور پنج تیم درجریان بود با قهرمانی تیم امید کوی ولیعصر پایان یافت.

به گزارش خبرنگار دریا ؛ مســـابقات فوتبال لیگ نوجوانان شهرستان جاسک در زمین چمن ورزشگاه شهید لشکری زیر نظر هیئت فوتبال شهرستان برگزار شد و تیم امید کوی ولیعصر با هدایت اکبر شنبه زاده با کسب ۱۰ امتیاز عنوان قهرمانی را کسب کرد.

تیم های ساحل و ذوالفقار بسیج در مکان های های دوم و سوم ایستادند.

احمد ارجمند رئیس هئیت فوتبال جاسک گفت: این مسابقات با شرکت پنج تیم به مناسبت هفته بسیج دانش آموزی زیر نظر هیئت فوتبال این شهرســـتان و با همکاری مربیان و سرپرســـتان تیم ها برگزار شـــد که هدف اصلی برگزاری این مســـابقات غنی ســـازی اوقات فراغت جوانان و نوجوانان است. در این مسابقات محمود احمدی از تیم ساحل به عنوان آقای گل ، ابوالفضل بمپوری از تیم امید ولیعصر به عنوان بهترین بازیکن و حسین رشیدی از تیم امید ولی عصر به عنوان بهترین دروازه بان انتخاب شدند.

رئیس هیئت فوتبال جاسک بیان داشت: از همکاری داوران و ناظـــران و مربیـــان که در امـــر برگزاری مسابقات با هیئت همکاری کردند تشکر می کنم.

مراسم اهدا جوایز این مسابقات با حضور علی نسب فرمانده ناحیه مقاومت بسیج شهرستان جاسک، رئیس اداره ورزش و جوانان و رئیس هیئت فوتبال و پیشکسوتان فوتبال جاسک برگزار شد.

در این مســـابقات فرمانده پدافند هوایی ، شـــبکه بهداشـــت درمان و نیروی انتظامی در امر برگزاری مسابقات همکاری خوبی با هیئت فوتبال جاسک داشتند.

قضاوت این مســـابقات برعهده رامین باعثی، نوید باستان، امید شریفی، حسن بازرگان، مهرداد بابیزان و قنبر جمالی بود. ناظر مسابقات جهانگیر دریایی، محمد بادسار و منصور رنجبری بودند.

حضور رئیس فدراسیون والیبال با دوملی پوش در بشاگرد

گروه ورزشـــی // رئیس فدراســـیون والیبال به همراه دو ستاره تیم‌های ملی والیبال ،رئیس هیأت والیبال اســـتان هرمزگان برای توسعه این رشته ورزشی به شهرستان بشاگرد سفر کرد.

به گزارش خبرنگار دریا ؛ ســـید میلاد تقوی رئیس فدراسیون والیبال ایران به اتفاق فرهاد قائمی و صابر کاظمی ازســـتاره های والیبال ایران، عبدالرئوف بســـتگانی رئیس هیات والیبال اســـتان هرمزگان ،میثم نیک عهد دبیر هیات استان، داد عباس نظری سرپرســـت اداره ورزش و جوانان بشاگرد ، رئیس هلال احمر شهرستان بشـــاگرد از روستا های بخش مرکزی و بخش گافر و پارامون بازدید کردند.

ســـید میلاد تقوی رئیـــس فدراســـیون والیبال گفت: در راســـتای طرحی با عنـــوان «والیبـــال برای همه ایران» و گســـترش این رشـــته ورزشـــی این طرح راه اندازی شد.

لازم به ذکر است در این سفر به شهرستان بشاگرد از احداث ۱۰ زمین والیبال ساحلی و خاکی و تجهیز امکانات ورزشی از قبیل تور والیبال ،توپ والیبال به کودکان و نوجوانان انجام شد.

دومین دوره لیگ پتانگ هرمزگان آغاز شد

گروه ورزشی // سرپرست انجمن پتانک هرمزگان- از شروع دومین لیگ پتانک هرمزگان خبر داد.

به گزارش خبرنگار دریا ؛ عماد کریمی حاجی خادمی گفت: این دوره از رقابت ها از ۱۷ آبانماه با شرکت ۱۰ تیم در زمین های پتانک بوستان ورزش برگزار گردید که ورزشکاران در استایل تیمی و دابل با رقبای خود دیدار کردند.

کریمی در ادامه ضمن ابراز خرسندی از استقبال ورزشکاران و شرکت در دومین دوره لیگ پتانک هرمزگان سطح کمی و کیفی مسابقات را خوب ارزیابی کرد و تیم های ایران،شرکت گاز هرمزگان،پخش عابدی،گلد هند و البرز را به عنوان تیم های پیروز هفته اول معرفی کرد.

وی در پایان افزود: این مسابقات تا اسفندماه سال جاری ادامه خواهد داشت و علاقمندان می توانند جهت مشاهده و پیگیری رقابت ها به محل برگزاری لیگ واقع در بوستان ورزش، مجموعه زمین های پتانک مراجعه نمایند.

انتخاب سعید غلامرضایی به عنوان دبیر برتر هیئت های استانی بسکتبال کشور

گروه ورزشـــی // در جلسه مشـــترک رئیس فدراسیون بســـکتبال کشـــور با رئیس و دبیر هیئت بسکتبال استان هرمزگان در محل دفتر رئیس فدراســـیون برگزار شـــد، طبق ارزیابی های انجام شـــده ، از سعید غلامرضایی دبیر هیئت بسکتبال استان هرمزگان ایشان به عنوان دبیر برتر هیئـــت هـــای اســـتانی انتخـــاب و تقدیـــر به عمل آمد.

بـــه گزارش خبرنگار دریا ؛ گفتنی اســـت در این مراســـم، هیئت بسکتبال اســـتان هرمزگان بر اســـاس گزارش های عملکرد ارسال شده و ثبت شده به عنوان هیئت برتر کشور انتخاب شـــد و لوح تقدیر خود را از مقام عالی فدراســـیون دریافت کرد.

یادداشت

نکاتی چندبرای این که فرزندانی ورزشکار داشته باشید

حسین نارنجی نسب
hossein.naranjinasab@gmail.com

۱- فرزندتان را با محیط های ورزشی سالم آشناکنید.

۲- رشته های مختلف رابرای او تعریف کنید تا ورزش ها را بشناسد می توانید از دوستان کمک‌بخواهید.

۳- به منظور جلب نظـــر فرزندان و ایجاد انگیزه درآنان تمایز ورزشکاران نسبت به بقیه اقشار را از جنبه های مختلف یاد آور شوید.

۴- پس از آن که فرزند تان تصمیم به ورزش کردن گرفت نظرش را درمورد رشته ورزشی جویا شوید و حق انتخاب را به او بدهید.

۵- به هنگام ثبت نام فرزندان در کلاس های ورزشی، از سلامت محیط ورزشی و تجربه مربی ورزشی مطمئن شوید.

۶- با توجه به آمادگی ذهنی نوجوانان ، سعی شود دراولین فرصت ممکن شنا(به صورت اصولی) به آن ها آموزش داده شود.تا بعدها در یادگیری آن دچار تاخیرنشوند.

۷- درهر خانـــه ای وجـــود حداقل یک دوچرخه ضروری اســـت و بهتر است هم فرزندان وهم سرپرســـت خانواده مسیرهای داخل شهری را گاه گاه با دوچرخه طی کند.

۸- اگر درنظر دارید فرزندتان ورزش را به صورت حرفه ای ادامه دهد بهتر است که در دوران کودکی(۴ تا ۶ ســـال) اورابه ورززش (ژیمناستیک) تشویق کنید، چرا که ورزشی مادر است وآمادگی پایه را به دنبال دارد.

۹- با توجه به وضعیت جسمانی فرزندتان رژیم غذایی مناسبی را برایش اختیار کنید. درآن خصوص می توانید از متخصصان تغذیه کمک‌بگیرید.

۱۰- ســـعی کنید در جمع های دوستانه و صمیمی فامیل با افتخار در مورد فرزندتان صحبـــت کنیدچرا کـــه تاثیر بســـزایی در انگیزه اش دارد و با روحیه بهتری راه را ادامه می دهد.

۱۱- او را به شـــرکت در مسابقات تشویق کنید وبا افتخار مدال هاو جام های کسب شده را در مـــکان هایی قرار دهید که قابل رویت باشند.فصل تابســـتان فرصت مناسبی برای شروع ورزش است امامطلب مهم ان است که با شروع مدارس فرزندتان را به ادامه ورزش تشویق کنید و اجازه دهید که همگام با درس خواندن به ورزش نیز ادامه دهد چرا که تداوم در ورزش است که منافع و نعمات ذکر شده را به دنبال دارد.درادامه والدین گرامی را با چند چالش ورزشی آشنا می کنیم (لازم به ذکر است چالش های مطرح شده صرفا جهت پیشـــگیری از ابتلا به آن ها ذکر می شود و دلیل نمی شود که به خاطر آن ها فرزندان را از ورزش کردن باز دارید)

افت تحصیلی

گاهی فرزنـــدان به علت علاقه شـــدید به رشـــته خود وقت زیادی را به ورزش کردن اختصاص می دهند،که باعث خستگی وعقب ماندن از درس ها می شود. بعضا والدین از سر دلسوزی وبه خاطر جبران عقب ماندگی مانع از ادامه ورزش فرزندشان می شوند، که البته باید گفت نه افراط فرزندان صحیح است ونه ممانعت والدین با تشویق کردن فرزندان بـــه برنامه ریزی وپایبندی بـــه آن می توان قســـمت عمده ای ازاین مساله را حل کرد. معمولا نوجوانانی که از بنیه جســـمی نسبتا ضعیفی برخوردارند پس ازبرگشت از باشگاه به خاطر خستگی فورا به خواب می روند. این خود سبب از دســـت رفتن ساعاتی از وقت مفید مطالعه می شود که با برنامه ریزی می توان به راحتی آن ساعات را جبران کرد. گاهی متاسفانه اعتماد با نفس به غرور کاذب تبدیل می شودکه بسیار ناپسند است. پس دراینجا نقش محیط ورزشی و تربیت خانواده پررنگ تر می شـــود، اگر محیط ورزشی با نحوی باشدکه ورزشکاران در آنجا همزمان با تمرینات جســـمی به تمرینات روحی نیز بپردازد (مانند نصیحت مربی با پیشکسوت) امکان دچار شدن به این رفتارزشت بسیار کمتر است.

● ادامه دارد

لیگ برتر بسکتبال بانوان کشور

پیروزی فولاد هرمزگان در گام دوم

گروه ورزشی // هفته دوم لیگ برتر بسکتبال بانوان کشور با دیدار تیم های فولاد هرمزگان و پاس تهران در سالن فجر بندرعباس پیگیری شد.

به گزارش خبرنگار دریـــا ؛ در این دیدار که با نتیجه ۷۴ بر ۴۸ به ســـود فولاد هرمزگان پایان یافت، فولاد هرمزگان در کوارترهای اول، سوم و چهارم به ترتیب بـــا نتایج ۲۴ بر ۶، ۱۶ بر ۱۳، ۱۴ بر ۷ از رقیب خود پیش افتاد وتنها در کوارتر دوم پاس تهران با نتیجه ۲۰ بر ۲۲ پیروز شود.

در این دیدار پریســـا رهنما با ۲۰ امتیاز ، ۸ ریباند ، ۳ پاس گل و ۴ استیل بهترین عملکرد را در بین بازیکنان فولاد هرمزگان داشت.

با این برد تیم فولاد هرمزگان ســـه امتیازی شد و در هفته سوم این مسابقات میزبان تیم بهمن تهران است.

فرهنگ و هنر

	بندرعباس	اهواز	بوشهر	زاهدان	شیراز	کرمان	یاسوج	یزد
اذان صبح	۰۴:۴۵:۴۷	۰۵:۲۰:۱۵	۰۵:۰۹:۱۶	۰۴:۲۹:۴۹	۰۵:۰۲:۵۴	۰۴:۴۵:۳۷	۰۵:۰۷:۵۷	۰۴:۵۸:۰۱
طلوع آفتاب	۰۶:۰۶:۰۱	۰۶:۴۳:۴۷	۰۶:۳۰:۴۸	۰۵:۵۱:۴۸	۰۶:۲۴:۵۸	۰۶:۰۸:۱۵	۰۶:۳۰:۵۵	۰۶:۲۲:۰۶
اذان ظهر	۱۱:۳۰:۴۵	۱۲:۰۱:۰۹	۱۱:۵۲:۳۰	۱۱:۱۲:۳۰	۱۱:۴۵:۲۹	۱۱:۲۷:۳۰	۱۱:۴۹:۲۹	۱۱:۳۸:۲۱
غروب آفتاب	۱۶:۵۳:۱۲	۱۷:۱۶:۱۰	۱۷:۱۱:۵۴	۱۶:۳۰:۵۳	۱۷:۰۳:۴۱	۱۶:۴۴:۲۵	۱۷:۰۵:۴۳	۱۶:۵۲:۱۴
اذان مغرب	۱۷:۱۰:۴۴	۱۷:۳۴:۳۱	۱۷:۲۹:۴۶	۱۶:۴۸:۵۱	۱۷:۲۱:۴۱	۱۷:۰۲:۳۳	۱۷:۲۳:۵۵	۱۷:۱۰:۴۳

ترویج فرهنگ کتابخوانی مسئولیت مشترک خانواده و جامعه

آناهیتا مطهری نژاد
Motaharinezhad2020 @yahoo.com

گزارش اختصاصی// در دنیای امـــروز، کتابخوانی به عنـــوان یکی از ارکان اصلی فرهنگ و دانش بشـــری شناخته می‌شود.

در ســـال‌های اخیر، کاهش سرانه مطالعه و عدم توجه کافی به کتاب و کتابخوانی در خانواده‌ها به یک چالش جدی تبدیل شده است.

در این راســـتا، برگزاری مناسبت‌هایی نظیر هفته کتاب فرصتی طلایی برای ترویج فرهنگ مطالعه و جلب توجه خانواده‌ها به اهمیت کتابخوانی است. این رویدادها نه تنها به معرفی کتاب‌های جدید و نویسندگان مطرح کمک می‌کنند، بلکه می‌توانند به عنوان یک محرک برای ایجاد عادت‌های مطالعه در کودکان و نوجوانان عمل کنند.

در ســـی‌ودومین دوره هفته کتاب، متولیان فرهنگی برنامه‌های متنوعی را برای تشویق مردم به کتابخوانی تدارک دیده‌اند. اما این برنامه‌ها به تنهایی کافی نیستند. خانواده‌ها نیز باید نقش فعالی در گسترش فرهنگ کتابخوانی ایفا کنند. تجدید دیدار با کتابفروشان و فراهم کردن امکان حضور کودکان و نوجوانان در کتابفروشی‌ها می‌تواند شوق خواندن را در آن‌ها برانگیزد و به ایجاد یک محیط فرهنگی مثبت در خانواده‌ها کمک کند. این تعاملات به تقویت روابط خانوادگی کمک می‌کند و هم چنین می‌تواند به عنوان یک تجربه آموزشی و ســـرگرم‌کننده برای کودکان و نوجوانان عمل کند.

در این راســـتا، نویســـندگان و مترجمان با تأکیـــد بر اهمیت فرهنگ‌ســـازی از خانواده و مدارس، به والدین توصیه می‌کنند که از فرصت‌های این هفته بهره‌برداری کنند و فرزندان خود را به کتابفروشی‌ها ببرند. این تجربه به آن‌ها کمک می‌کند تا با دنیای کتاب آشنا شوند و همچنین می‌تواند به ایجاد عادت مطالعه در آن‌ها منجر شود.

والدین باید با انتخاب کتاب‌های مناسب و بحث درباره محتوای آن‌ها با فرزندان خود، به تقویـــت مهارت‌های خواندن و تفکر انتقادی در آن‌ها کمک کنند.

بـــا آن که اغلب اهالی کتاب بر اهمیـــت نهادینه کردن فرهنگ کتاب‌خوانی از نهاد خانواده و نظام آموزشـــی تأکید دارند، اما از فرصت‌هایی که طی برپایی ایامی نظیر هفته کتاب فراهم می‌شود نیز نباید غفلت کرد. این روزها فرصت مغتنمی است برای آن که خانواده‌ها به همراه فرزندان خود ســـری به کتابفروشی‌ها بزنند و اوقاتی فرهنگـــی را با خرید کتاب و تورق صفحات کتاب‌ها ســـپری کنند. این تجربه به کودکان یاد دهد که کتاب‌ها نه تنها منابع اطلاعاتی هستند، بلکه می‌توانند دنیای جدیدی از تخیل و سرگرمی را نیز برای آن‌ها به ارمغان بیاورند.

برپایی هفته کتاب و تشـــویق مردم به مشـــارکت در برگزاری پویش‌هایی نظیر روز کتابگردی، اتفاق خوبی است. اما موفقیت در این کارها نیازمند فرهنگ‌سازی در خانواده‌ها است. والدین جوان می‌توانند از شـــور و اشتیاقی که طی برپایی این هفته بر کتابفروشـــی‌ها و مراکز فرهنگی حاکم می‌شود، بهره بگیرند و فرصتی برای فرزنـــدان خود اختصاص دهند تا به نزدیک‌ترین کتابفروشی سری بزنند و به همراه کودک یا نوجوان خود دست به خرید کتاب بزنند. این اقدام نه تنها به تقویت علاقه‌مندی به کتاب و مطالعه کمک می‌کند، بلکه به ایجاد یک عادت مثبت در زندگی روزمره آن‌ها تبدیل شود.

آشنایی کودکان با کتابخانه‌های عمومی نیز از دیگر راهکارهایی است که به ترویج فرهنگ مطالعه کمک کند. با توجه به افزایش قیمـــت کتاب‌های چاپی، مراجعه به کتابخانـــه و امانت گرفتن کتاب‌ها راهی مناســـب برای دسترسی به کتاب باشد. این اقدام به کودکان یاد می‌دهد کـــه غیر از خرید کتاب، راه‌های دیگری نیز برای دسترسی به کتاب وجود دارد و به آن‌ها کمک می‌کند تا از سنین پایین با دنیای کتاب آشنا شوند. والدین نیز می‌توانند با ایجاد عادت‌هایی چون خواندن کتاب قبل از خواب یا برگزاری جلســـات کتابخوانی خانوادگی، به تقویت فرهنگ مطالعه در خانواده کمک کنند.

در نهایت، باید تأکید کرد که برگزاری رویدادهای کتاب محور باید به عنوان یک نقطه شروع برای تغییرات عمیق‌تر در فرهنگ کتابخوانی در نظر گرفته شود. اگرچه این رویدادها می‌توانند شور و اشتیاق موقتی ایجاد کنند، اما برای نهادینه کردن فرهنگ مطالعه در جامعه، نیاز به برنامه‌ریزی‌های بلندمدت و جامع وجود دارد. این برنامه‌ریزی‌ها باید شـــامل آموزش‌های مستمر در مدارس، برگزاری کارگاه‌های نویســـندگی و دعوت از نویسندگان برای حضور در مدارس باشد.

به این ترتیب، می‌توانیم به تدریج فرهنگ کتابخوانی را در جامعه تقویت کنیم و به نســـل‌های آینده یاد دهیم که کتاب‌ها نه تنها منابع اطلاعاتی، بلکه دوستانی وفادار و همسفرانی برای سفرهای تخیلی و آموزشی هســـتند. با این رویکرد، می‌توانیم به سوی جامعه‌ای پیشرفته‌تر و آگاه‌تر حرکت کنیم که در آن کتابخوانی به عنوان یک ارزش اساسی در نظر گرفته می‌شود.

اجرای طرح کافه دخترانه در کانون فرهنگی و تربیتی غدیر بندرعباس

گروه فرهنگ و هنر// آموزش و پرورش استان هرمزگان پیشگام در اجرای طرح کافه دخترانه و ایجاد فضایی امن برای ارتباط، تعامل و ارتقای هویت اجتماعی دختران است.

محمـــد قویدل، مدیرکل آموزش و پرورش اســـتان هرمـــزگان از آغاز اجرای طرح «کافه دخترانه» در بندرعباس خبر داد و اعلام کرد: این طرح بر اســـاس دستورالعمل وزارت آموزش و پرورش به کلیه مدارس شـــهر بندرعباس ابلاغ و با استقبال خوبی از ســـوی دانش‌آموزان دختر همراه شد. در مرحله نخست، ۳۵۰ نفر از دانش‌آموزان، به ویژه از هنرستان امام خمینی، دبستان شهید الله‌پرست و دبیرستان فرزانگان، در این طرح نام‌نویســـی کردند.وی افزود: در این طرح، دانش‌آموزان با اشـــتیاق در جلسات توجیهی شـــرکت کردند و در اولین رویداد اجرایی، از مکان برگزاری بازدید نمودند.

هدف از اجرای طرح کافه دخترانه، ایجاد فضایی امن و مناسب برای تعامل، شناسایی اســـتعدادهای دانش‌آموزان دختر و تقویت هویت فردی و اجتماعی آنهاســـت.قویدل تصریـــح کرد: این طرح در یازده محور مختلف از جمله فعالیت‌های هنری، حلقه‌های گفتگوی آزاد، کتاب‌خوانی، رویدادهای مناســـبتی، جلسات مشاوره، اکران و نقد آثار هنری، گردهمایی‌های مادر و دختری و بازی‌های گروهی طراحی شده است. همچنین، فضای نمایشـــگاهی برای ارائه و فروش آثار دانش‌آموزان در نظر گرفته شده است که خود آنان در برپایی و مدیریت آن ســـهیم هســـتند.وی خاطرنشان کرد: در جامعه‌ای که تفاوت‌های نســـلی و اختلاف سلیقه بین نسل‌ها بیش از پیش مشهود است، چنین طرح‌هایی می‌تواند به دختران در درک بهتر هویت فردی و اجتماعی‌شان کمک کند و آنان را به سمت آینده‌ای روشن‌تر و سازنده‌تر سوق دهد.

بـــه گزارش فارس؛ قویدل ابراز امیدواری کرد: ایـــن طرح، فضایی پویا برای دختران خواهد بود تا با رفع مشکلات ارتباطی و تقویت نشاط اجتماعی، نقش موثر و سالمی در آینده جامعه داشته باشند.

معرفی هرمزگان در نمایشگاه ملی صنایع‌دستی

گروه فرهنگ و هنـــر// توانمندی‌های هنرمندان هرمزگان در ســـی و هفتمین نمایشـــگاه ملی صنایع‌دستی،معرفی‌می‌شود.

مدیرکل میراث‌فرهنگی، گردشگری و صنایع‌دستی هرمزگان گفت: در این نمایشگاه ۲۵ هنرمند و صنعتگر صنایع‌دستی از هرمزگان حضور دارند.محمد محسنی افزود: رودوزی‌های سنتی، البسه محلی، گلیم‌بافی، حصیربافی، نساجی سنتی، گرگور بافی، تراش صدف، گلابتون دوزی و خوس دوزی از رشته‌های سنتی استان هرمزگان است که در این نمایشگاه عرضه می‌شـــود.وی گفت: در این نمایشـــگاه هنرمندانی از بندرلنگه به‌عنوان شـــهر ملی گلابتـــون و بندرعباس به عنوان شهر خلاق صنایع‌دســـتی به معرفی توانمندی‌های خود می‌پردازند.مدیرکل میراث‌فرهنگی، گردشـــگری و صنایع‌دســـتی هرمزگان افزود: در حاشیه نمایشگاه ملی صنایع‌دستی،کارگاه آموزشی گرگور بافی توسط هنرمند این رشته اجرا می‌شود که فرصتی برای علاقه‌مندان این هنر است تا با یکی از روش‌های قدیمی صید ماهی آشنا شوند.در سی و هفتمین نمایشگاه ملی صنایع‌دستی تهران، ۱۱ غرفه در فضایی به مساحت ۱۴۷ مترمربع در سالن ۸ و ۹ محل دائمی نمایشگاه‌های بین‌المللی به معرفی صنایع‌دستی هرمزگان اختصاص دارد.

به گزارش فارس؛ سی و هفتمین نمایشگاه ملی صنایع‌دستی تا ۲۶ آبان ماه در محل دائمی نمایشـــگاه بین‌المللی تهران برگزار می‌شود.

ممنوع الکاری هانیه توسلی رفع شد

گروه فرهنگ و هنر // مشکلات و موانع ممنوع الکاری هانیه توسلی برطرف شده است.

شـــاید یکی از مهمترین وعده های دکتر پزشکیان در زمان انتخابات در حوزه فرهنگ و هنر ، با شـــعار وفاق ملی ، رفع موانع و مشکلات هنرمندان پیرامون ممنوع الکاری بود .

به گزارش اعتماد ، ازآنجایی که در دولت سیزدهم هنرمندان چهره زیادی این مشکل را داشـــتند ، بعد از روی کار آمدن دولت چهاردهم ، دکتر ســـید عباس صالحی وزیر فرهنگ و ارشاد و همچنین فاطمه مهاجرانی سخنگوی دولت از همان روزهای ابتدایی مسئولیتشـــان از دوســـتی و همراهی و رفع مشکلات هنرمندان صحبت می کردند.

همین چند روز گذشته بود که وزیر ارشاد خبرداد که مشکل بعضی هنرمندان حل شده ، و شاید رفع ممنوع التصویری باران کوثری اولین مورد بود .

حالا خبر رسیده که هانیه توسلی هم ممنوع التصویری و ممنوع الکاری اش رفع شده و بر طبق شنیده های موثق ما ، او مقابل دوربین یکی از کارگردان های شناخته شده سینمای ایران هم رفته است.

غلط ننویسیم

جمع بستن کلمات

از دیگر مواردی که در اصلاح کلمات باید به آن توجه داشـــته باشـــیم، استفاده از جمع فارســـی اســـت. به صورت رایج افراد اغلب از جمع مکسر به جای «ها» فارسی استفاده می‌کنند. از آن جایی که جمع مکسر، جمع عربی است، بهتر است نوع فارسی آن جایگزین شود.

مثال:

البسه ← لباس‌ها

استفاده از گان: در هنگام استفاده از علامت «ان» در جمع بستن کلمات، باید ه آخر واژه حذف شود. برای مثال:

گشنه ← گشنگان

جمـــع کردن کلمات جمع: جمع برخی از لغات که خود معنای جمع دارند، از دیگر موارد اشتباه در جمع بستن کلمات است. از نمونه‌های آن می‌توان به جمع اسلحه که خود واژه‌ای جمع است اشاره کرد.

آگهی حصر وراثت

احتراما به استحضار می رساند خواهان آقای یوسف پریشان فرزند حسن با هویت کامل به این شورا مراجعه نموده و اشعار داشتند که شادروان احمد پریشان فرزند یوسف به تاریخ ۱۳۲۵/۰۰/۰۰ به رحمت ایزدی پیوسته و وراث وی در زمان فوت عبارتند از :

۱- آقای حسن پریشان فرزند احمد متولد ۱۲۸۸/۰۷/۰۱ به شماره ملی ٤٧٠٩٧٨٨٠٦٥ (پسر متوفی)
۲- عایشه پریشان فرزند احمد متولد ۱۲۹٦/۰۷/۰۱ به شماره ملی ٤٧٠٩٧٨٨٠٨١ (دختر متوفی)
۳-حاجی دست موزه فرزند احمد متولد ۱۳۰۵/۰۷/۰۱ به شماره ملی ٤٧٠٩٧٨٨٥٦١ (پسر متوفی)

و متوفی به غیر از وراث فوق وارث دیگری ندارد.
لطفا ضمن درج در روزنامه نتیجه را به این شورا ارسال نمایید.

قوه قضائیه
سازمان ثبت اسناد و املاک کشور

محمدعباسیان
شورا حل اختلاف شعبه سوم شهرستان پارسیان

آگهی حصر وراثت

احتراما به استحضار می رساند خواهان عبدالواحد رحیمیان فرزند عبدالرحیم با هویت کامل به این شورا مراجعه نموده و اشعار داشتند که شادروان عبدالرحیم رحیمیان فرزند عبدالله به تاریخ ۱۳۸٤/۱۰/۰۲ به رحمت ایزدی پیوسته و وراث وی در زمان فوت عبارتند از :

۱-عایشه رحیمیان فرزند عبدالرحیم متولد ۱۳۵۷/۰۱/۰۷ به ش ش ۱٤۵۱۳ (دختر مرحوم)
۲-مریم رحیمیان فرزند عبدالرحیم متولد ۱۳۵۵/۰۲/۲۰ به ش ش ۲۵۵ (دختر مرحوم)
۳-عزیزه رحیمیان فرزند عبدالرحیم متولد ۱۳۵۲/۰۷/۰۱ به ش ش ۱۷۵۳ (دختر مرحوم)
٤-عبدالنور رحیمیان فرزند عبدالرحیم متولد ۱۳٤۹/۰۱/۰۱ به ش ش ۱۳۱۳۲ (پسر مرحوم)
۵-زینب رحیمیان فرزند عبدالرحیم متولد ۱۳٤٦/۰۷/۰۲ به ش ش ۲۳ (دختر مرحوم)
٦-عبدالواحد رحیمیان فرزند عبدالرحیم متولد ۱۳٤۳/۱۰/۰۳ به ش ش ۱٤۹۵ (پسر مرحوم)
۷- حفصه رحیمیان فرزند عبدالرحیم متولد ۱۳٤۱/۰۱/۰۲ به ش ش ۱٤٦۵ (دختر مرحوم)

و دیگر وارثی ندارد.
لطفا ضمن درج در روزنامه نتیجه را به این شورا ارسال نمایید.

قوه قضائیه
سازمان ثبت اسناد و املاک کشور

محمدعباسیان
شورا حل اختلاف شعبه سوم شهرستان پارسیان

آگهی حصر وراثت

احتراما به استحضار می رساند خواهان آقای علی غانم فرزند ابراهیم با هویت کامل به این شورا مراجعه نموده و اشـــعار داشتند که شادروان ولید غانم فرزند علی به تاریخ ۱۳۸۵/۰۵/۱۹ به رحمت ایزدی پیوسته و وراث وی در زمان فوت عبارتند از :

۱- آقای علی غانم فرزند ابراهیم متولد ۱۳۲۳/۰٤/۰۷ به شماره ملی ٤٧٠٩٦٦٠٨٣٢ (پدر متوفی)
۲- خانم عایشه دریائی فرزند خلف متولد ۱۳۳٦/۱۰/۰۱ به شماره ملی ٤٧٠٩٨٩٩٠١٠ (مادر متوفی)

و متوفی به غیر از وراث فوق وارث دیگری ندارد.
لطفا ضمن درج در روزنامه نتیجه را به این شورا ارسال نمایید.

قوه قضائیه
سازمان ثبت اسناد و املاک کشور

محمدعباسیان
شورا حل اختلاف شعبه سوم شهرستان پارسیان

طالع بینی

فروردین: برای خودتان سرگرمی‌های جدید و تازه پیدا کنید؛ زیرا این کار باعث افزایش انرژی شـــما شده و می‌توانید باقدرت به مســـیر رسیدن به اهدافتان ادامه دهید. برای خودتان بیشتر وقت بگذارید و سعی در پیداکردن علاقه خود داشته باشید.

اردیبهشت: برای رسیدن به اهدافتان کافی است یک هدف مشـــخص انتخاب کنید و طبق مسیر ساده به آنها برســـید و از تجربیات دیگران برای حل چالش‌های پیش رویتان اســـتفاده کنید.به تصمیماتی که در زندگی گرفته‌اید پایبند باشید و اجازه ندهید که نظرات دیگران شما را از مسیرتان منحرف کند.

خرداد: امروز باید زمان بیشـــتری را برای شـــناخت حـــال و احـــوالات درونی خـــود بگذارید. به خواســـته‌های خود بیشـــتر اهمیت دهید و خـــود و علاقه‌مندی‌هایتان را در اولویت زندگی قرار دهید تا بتوانید با آرامش بیشتر به ادامه مسیرتان رسیدگی کنید. برای به‌دست‌آوردن ســـلامتی‌تان به دنبال یک رژیم غذایی سالم بگردید.

تیر: برای زندگی خود برنامه‌ریزی داشـــته باشید و طبق اولویت‌بندی‌هـــای یکه در ذهنتان دارید مراحل را یکی‌یکی پشـــت سر بگذارید تا به موفقیت برســـید.بیش از اندازه انرژی خـــود را صرف اثبات خودتان به دیگران نکنید و سعی کنید آن‌طور که باب میل خود است زندگی کنید.

مرداد: ذهـــن به‌هم‌ریخته خود را باید با یک ســـفر کوتاه سروســـامان دهید تا بتوانید با آرامش به کارهایتان رســـیدگی کنید.امروز می‌توانید در کنار اعضای خانواده خود به آســـودگی زندگی کنید و از تک‌تک لحظاتی که در کنار آنان هستید نهایت لذت را ببرید. تنوع در لباس خریدن می‌تواند به افزایش انرژی شـــما کمک کند.

شهریور: باید یاد بگیرید که زمان خود را برای کارهای بیهـــوده هدر ندهید و برای آن یک برنامه‌ریزی خوب داشته باشید.امروز انرژی بالایی دارید؛ می‌توانیـــد با این انرژی آگاهی خـــود را از محیط اطراف بالا ببرید و تفکر عمیقی نسبت به زندگی داشته باشید. فردی بسیار هوشـــمند و باسیاست هستید؛ ســـعی کنید با استفاده از این‌ها کشمکشی که بین شما و دوستانتان ایجاد شده است را حل کنید.

مهر: شما به‌خاطر سخت‌کوش بودن در کارهایتان فرد مناسبی برای انجام کارهای دشوار هستید و همین باعث شده دیگران روی شما حساب جداگانه‌ای باز کنند.می‌توانید بـــا انجام کارهای داوطلبانه به اطرافیان خود کمک بسیاری کنید. سعی کنید زمان خود را در کنار افرادی سپری کنید که به شما احترام می‌گذارند و باعث بیشتر شدن ارزشتان می‌شوند.

آبان: ســـعی کنید برای حل مســـائل بزرگی که در زندگی‌تان رخ‌داده؛ چند قدم به عقب برگردید و با نگاهی تازه به آن موضوع بپردازید.امروز می‌توانید با استفاده از تکنیک‌های مختلفی که به کار می‌گیرید؛ مهارت خود را به دیگران نشان داده و توانایی‌های خود را به مرحله اجرا در بیاورید. مطمئن باشـــید با پشتکار و تلاش به اهداف خود خواهید رسید؛ به‌شرط آنکه مراقب باشید تا دست به خطاهای غیرقابل‌جبران نزنید.

آذر: امروز باید به افکار درونی خود رجوع کنید و به دنبال راه‌حلی برای مشکلات خود بگردید. اگر در جایی حس می‌کنید که حق شما پایمال شده است؛ ســـکوت نکرده و هرچه سریع‌تر اعتراض کنید تا حق خود را پس بگیرید. قدرت را در خودتان بالا ببرید و با انجام تمرین‌هایی برای تمرکز ذهن می‌توانید از ذهن ناخودآگاه خود مراقبت کنید.

دی: به برخی از مســـائل بی‌اهمیـــت بیش از حد حساسیت نشـــان می‌دهید تا حد ممکن این حساسیت را در خود کاهش دهید و نسبت به آنها واکنش خاصی نشان ندهید.با برنامه‌ریزی درست و اصولی می‌توانید کارهای خود را به‌سرعت جلو ببرید و همچنین یاد بگیرید که چگونه خودتان را برای آینده آماده کنید. ســـعی کنید حس شادی و نشاط را در خودتان افزایش داده تا لذت بیشتری از لحظات زندگی ببرید.

بهمن: سعی کنید امروز را باانرژی بیشتری آغاز کنید و به دنبال پیشـــرفت باشید.به هیچ‌کس اجازه ندهید خلوت شما را به هم بریزد و یا آرامش شما را از بین ببرد.ارتباط خود را با دوستانتان بهبود ببخشید و زمان بیشـــتری را با آنها بگذرانید. احساسات مثبت را در خودتان پرورش دهید.

اسفند: با احترام‌گذاشتن به عقاید اطرافیانتان می‌توانید اعتماد صددرصدی آنها را داشـــته باشید و در لحظات سخت از آنها کمک بگیرید. امروز باید از زمان خود استفاده بهتری داشته باشید و در کارهایتان کمی خلاقانه‌تر عمل کنید. مشغول به انجام کارهایی باشید که باعث خوشحالی شما می‌شود و احساس خوبی از آن می‌گیرید.

روزنامه منطقه جنوب کشور

دریا

روزنامه سیاسی، اجتماعی، فرهنگی، ورزشی
گستره توزیع : منطقه جنوب کشور
بوشهر، خوزستان، سیستان و بلوچستان، فارس، کرمان، کهگیلویه و بویر احمد، هرمزگان، یزد
مدیر مسئول و صاحب امتیاز : یعقوب دبیری نژاد
سردبیر : سمیه هاشمی پور
دارای ضریب کیفی ۶۸/۵۰ و رتبه دوم در میان روزنامه های منطقه ای کشور
پست الکترونیکی : daryanews_bnd@yahoo.com
اینستاگرام : daryanews.official
تلفن : ۳۲۲۴۳۷۳۴-۳۲۲۴۶۳۸۴ -۳۲۲۲۲۷۹۳
۳۲۲۲۲۶۳۵ نمابر: ۳۲۲۴۶۶۰۰ ایتا: ۰۹۹۶۱۹۳۸۱۰۱
دفتر : بندرعباس – بلوار امام خمینی (ره) – سه راه دلگشا برج نیلوفر – ورودی غربی–طبقه پنجم – واحد ۲۳
چاپ مهدوی کرمان تلفن: ۳۲۱۳۴۸۳۸ – ۰۳۴

آئین نامه اخلاق حرفه ای روزنامه دریا

روزنامه نگار موظف است ضمن دفاع از آزادی خبر و تفسیر و انتقاد، اسرار حرفه ای خود را حفظ کند و از افشای اطلاعات و اخباری که به صورت محرمانه به دست می آورد به جز مواردی که با حکم دادگاه مشخص می شود، خودداری کند.

دبیر سیاسی: علی زارعی
دبیر فرهنگی و اجتماعی : الناز مطهری نژاد
دبیر اقتصادی: امین زارعی

نمایندگی استانها:

جنوب سیستان و بلوچستان شهریار سروش	۰۹۱۵۸۴۵۳۶۴۶
کرمان آرزو توکلی چترودی	۰۳۴-۹۱۰۱۹۱۰۱
کهگیلویه و بویراحمد علیزاده	۰۹۱۷۳۴۱۳۲۷۰
یزد علیرضا حائری زاده	۰۹۳۳۴۰۵۳۱۵۶
فارس عزیزاله قهرمانی	۰۹۱۷۱۱۴۰۹۹۷
خوزستان حسن سیلاوی	۰۹۳۶۲۷۰۶۷۲۳
بوشهر مهران سلطانی نژاد	۰۹۲۱۱۴۸۷۰۰۹

ثواب انتشار حدیث روز تقدیم به:
بنیانگذار روزنامه دریا
زنده یاد حاج ایوب دبیری نژاد

امام محمد تقی (ع):
صحت و تندرستی بهترین بخشش خداوند است

روضه بحار ج ۲ ص ۳۶۴

شنبه ۲۶ آبان ۱۴۰۳
۱۴ جمادی الاول ۱۴۴۶
سال بیست و سوم شماره ۴۵۸۸

معرفی کتاب

همراهان گرامی روزنامه دریا در این ستون قراره در مورد کتاب بنویسیم واقفم به این امر که امروز دنیای مجازی پر شده از پیشنهادات مختلف جهت خواندن کتاب و نیازی به دوباره گویی نیست به طور مفصل، اما مجموعه دریا دوست داره وقتی روزنامه تورقی زده میشه چشم خواننده در یک تامل کوتاه با کتابی آشنا بشه و چندی شما رو از روزمرگی دور کنه .

در اینجا برشی از کتاب رو با هم می خونیم و دوست دارم شما هم در تعاملی دوستانه کتابی که دوست دارید دیگران در موردش بدونن به ما معرفی کنید.

دوستدار کتاب باز شما هاشمی

INSTAGRAM.COM/DARYANEWS.OFFICIAL

● عنوان کتاب : «فرانکلین نامرتب است»

● نویسنده: پالت بورژوا

کتاب «فرانکلین نامرتب است» به قلم پالت بورژوا و با ترجمهٔ شهرهٔ هاشمی در ۲۴ صفحه به زیور طبع آراسته شده است. در این کتاب، راوی داستان، نویسنده است و شخصیت‌های داستان، جانوران هستند. شخصیت اصلی داستان یک لاک‌پشت است که آرامش و کندی حرکت او، سادگی خاصی را به همراه دارد. کتاب با زبانی ساده و کودکانه نوشته شده است. تصاویر جذاب و زیبا خصوصیت برجستهٔ کتاب است که منعکس کنندهٔ روانی و دل‌نشینی متن کتاب می‌باشند. داستان از ابتدا با پیام‌های آموزشی و در قالبی کودکانه آغاز می‌شود. زمانی که نویسندهٔ کتاب، توانایی‌های کودک را بر می‌شمارد، کودک در کنار گوش دادن به داستان، به یادآوری توانایی‌های خود می‌پردازد و این به رشد خودپنداره و اعتماد به نفس او کمک می‌کند. صحنهٔ کتاب، طبیعت است که خانه در آن مانند خانه‌های امروزی طراحی شده است. تصاویر، واضح است و طرح تصاویر با دنیای عاطفی کودک همخوانی دارد. طرح داستان ساده و روشن است و متن کتاب با تصاویر و تمایلات کودکان هماهنگی دارد. نویسنده و تصویرگر در این داستان با استفاده از نیازهای کودکان، کودک را چنان همراهی می‌کنند که او به راحتی می‌تواند با لاک‌پشت همذات‌پنداری کند و در این دنیای تخیلی به راحتی غوطه‌ور شود. مفاهیم در عمق ناپیدای داستان، همچون خون در رگ‌ها و شریان‌های آن جریان می‌یابد؛ بی‌آنکه خود را به سطح داستان برساند.

واژه ها و مفاهیم در داستان با گروه سنی متناسب است و جمله‌بندی‌ها ساده است. مضمون و محتوای داستان به گونه‌ای است که به نیازهای کودک پاسخ می‌دهد، اشتیاق او را برای ادامهٔ داستان بیشتر می‌کند و به پرورش حواس کودک و دقت وی در نگاه کردن به محیط کمک می‌کند. این کتاب با آموزش مسائل فردی و اجتماعی به کودکان، زمینه رشد اعتماد به نفس را در کودک فراهم می‌سازد و ذهن او را برای مواجه شدن با مسائل مختلف و سازگاری با محیط آماده می‌کند.

● موضوع کتاب

از نوع آموزشی و اخلاقی است. فرانکلین لاک‌پشتی کوچک با توانایی‌های خاص گروه سنی خود است که در ابتدای داستان به توانایی‌های او اشاره می‌شود. در این داستان او خیلی نامرتب است و بعد از گم کردن اسباب‌بازی دل‌خواهش، می‌فهمد که اتاقش نامرتب است؛ اما احساس می‌کند این موضوع آنقدر که بزرگ‌ترها فکر می‌کنند، مهم نیست و با شیوهٔ خاص کودکانه‌اش اتاق را مرتب می‌کند؛ اما باز هم اسباب‌بازی‌اش را پیدا نمی‌کند. داستان ادامه می‌یابد و او بدون اسباب‌بازی، روز را سپری می‌کند؛ اما زمانی که دوستش برای گرفتن امانتی که به او داده بود، نزد او می‌آید؛ به فکر راه حل می‌افتد و با کمک پدر و مادرش اتاق را مرتب می‌کند؛ در این هنگام او علاوه بر برگرداندن امانتی دوستش و پیدا کردن اسباب‌بازی دل‌خواهش، بسیاری از وسایلی را که گم کرده، پیدا می‌کند.

بالاخره داستان در حالی به پایان می‌رسد که فرانکلین به کودکی مرتب تبدیل شده است و برای کودکان که همیشه به دنبال پایانی خوش برای داستان‌ها هستند؛ این کتاب، سرشار از شور و شعف است.

این کتاب توسط انتشارات پیک دبیران چاپ شده و در دسترس کودکان علاقه‌مند به خواندن این آثار قرار گرفته است.

نجمه سیدبخت

گردشگری

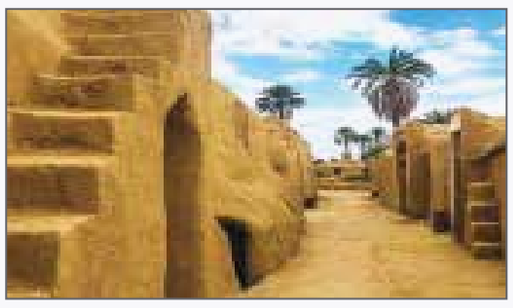

● «اصفهک» در فهرست بهترین روستاهای گردشگری جهان

اصفهک در رقابت بین ۱۵۰ روستا در سطح جهانی، در فهرست بهترین روستاهای گردشگری ثبت شد.

وزیر میراث فرهنگی، گردشگری و صنایع دستی اعلام کرد: روستای «اصفَهَک» در استان خراسان جنوبی، در فهرست بهترین دهکده‌های جهانی گردشگریَ در سازمان گردشگری ملل متحد ثبت شد. سیدرضا صالحی امیری گفت: اصفهک در رقابت بین ۱۵۰ روستا در سطح جهانی، در فهرست بهترین روستاهای گردشگری ثبت شد.

روستای کندوان، در استان آذربایجان شرقی سال گذشته وارد این فهرست شده بود و با ثبت اصفهک، تا کنون دو روستا از ایران وارد فهرست بهترین دهکده‌های گردشگری سازمان گردشگری ملل متحد شده است.

ایران امسال هشت پرونده از روستاهای «ابیانه» استان اصفهان، «کندلوس» استان مازندران، «بیشه» استان لرستان، «میمند» استان کرمان، «فهرج» استان یزد، «پالنگان» استان کردستان، «اصفهک» استان خراسان جنوبی و «قلعه بالا» استان سمنان را برای رقابت در این رویداد جهانی معرفی کرده بود.

«اصفهک» که در اثر زلزله ۱۹۷۸ طبس به شدت آسیب دیده بود، زمانی غیرقابل سکونت بود و ساکنان آن در چادرهای موقت زندگی می‌کردند. با آغاز بازسازی خانه‌ها در نزدیکی این روستای ویران‌شده، خانه‌های چوبی موقتی ساخته شد که به «اوطاق چوبی» معروف بودند. روستاییان با تعهد به پایداری و حفظ فرهنگی، جامعه را در طول سال‌ها بازسازی کردند، اقامتگاه‌های بوم‌گردی را توسعه دادند و خانه‌های سنتی را با استفاده از تکنیک‌های خشتی باستانی بازسازی کردند. تبدیل اصفهک به یک مقصد فرهنگی و بومگردی به دلیل معماری منحصر به فرد و شیوه‌های پایدار توجه را به خود جلب کرده است و جایزه معتبر معماری آسیا را برای این روستا به ارمغان آورده است.

سازمان گردشگری ملل متحد از سال ۲۰۲۱، ابتکار بهترین دهکده‌های گردشگری را با هدف ترویج گردشگری پایدار در مناطق روستایی، با تمرکز بر حفظ مناظر طبیعی، میراث فرهنگی و سبک‌های زندگی بومی، از جمله خوراک شناسی و ارزش‌های محلی به اجرا گذاشته است.

امسال دو هزار کاندیدا از کشورهای مختلف به دبیرخانه گردشگری سازمان ملل متحد ارسال شده بود، که به گفته مصطفی فاطمی، مدیرکل دفتر گردشگری داخلی ۴۰ تا ۶۰ روستا به‌عنوان دهکده‌های جهانی گردشگری ۲۰۲۴ معرفی می‌شوند.

فاطمی همچنین درباره دستاورد و امتیاز ثبت جهانی روستاها، گفته است: روستاهایی که توسط گردشگری سازمان ملل متحد معرفی می‌شوند از اطلاع‌رسانی بین‌المللی و امتیازهای تبلیغاتی به‌عنوان نمونه‌ای برجسته از یک مقصد گردشگری روستایی بهره‌مند می‌شوند و ضمن دریافت لوح بهترین روستاهای جهانی به مدت سه سال به عضویت شبکه روستاهای جهانی در می‌آیند. همچنین برای آن‌ها فضایی به‌منظور تبادل تجربه، آموزش و کمک به رشد گردشگری فراهم می‌شود.

تازه ها

به دنیای تازه‌ها خوش آمدید! در این ستون، شما را با جدیدترین اخبار، رویدادها و تحولات روز آشنا می‌کنیم. از فرهنگ و هنر گرفته تا علم و فناوری، هر آنچه که در دنیای اطراف ما در حال وقوع است، در اینجا برای شما گردآوری شده. با ما همراه باشید تا از تازه‌ترین اطلاعات و تحلیل‌ها بهره‌مند شوید!

● کلمات و عبارت‌هایی که هرگز نباید در اینترنت جستجو کنید

جیک مور، مشاور جهانی امنیت سایبری، توضیح می‌دهد که مجرمان با این تکنیک، نتایج موتورهای جستجو را دستکاری کرده و کاربران را به سمت وب‌سایت‌های مخربی که ظاهری معتبر دارند، هدایت می‌کنند. زمانی که کاربران روی این لینک‌ها کلیک می‌کنند، بدافزارها به سرعت دانلود شده و امنیت رایانه را به خطر می‌اندازند. در دنیای به ظاهر امن جستجوی اینترنتی، کارشناسان امنیت سایبری نسبت به خطرات برخی جستجوها هشدار می‌دهند. اخیراً مشخص شده که مجرمان سایبری با استفاده از تکنیکی به نام «مسموم سازی سئو»، نتایج جستجوی گوگل را دستکاری می‌کنند تا کاربران را به سمت وب‌سایت‌های مخرب هدایت کنند.

● تکنیک مسموم سازی سئو چیست؟

جیک مور، مشاور جهانی امنیت سایبری، توضیح می‌دهد که مجرمان با این تکنیک، نتایج موتورهای جستجو را دستکاری کرده و کاربران را به سمت وب‌سایت‌های مخربی که ظاهری معتبر دارند، هدایت می‌کنند. زمانی که کاربران روی این لینک‌ها کلیک می‌کنند، بدافزارها به سرعت دانلود شده و امنیت رایانه را به خطر می‌اندازند.

● خطرناک‌ترین عبارات برای جستجو در گوگل

۱. «شماره خدمات مشتری» و «پشتیبانی فنی»

کلاهبرداران با خرید تبلیغات برای این عبارات، سایت‌های مخرب خود را در بالای نتایج جستجو قرار می‌دهند. آنها با جعل خطوط تلفن پشتیبانی شرکت‌های معتبر، اطلاعات شخصی کاربران را سرقت می‌کنند.

۲. وام‌های آسان و کسب درآمد سریع

مجرمان سایبری اغلب افرادی را که در مضیقه مالی هستند هدف قرار می‌دهند. آنها با وعده‌های دروغین مانند «مشاغل پردرآمد از راه دور»، اطلاعات بانکی و شخصی قربانیان را به سرقت می‌برند.

۳. گوگل آتنتیکیتور

محققان امنیتی کشف کرده‌اند که هکرها با تبلیغات جعلی، کاربران را به دانلود نسخه‌های تقلبی این برنامه امنیتی ترغیب می‌کنند. این بدافزارها برای سرقت اطلاعات شخصی طراحی شده‌اند.

۴. کمپین بدافزاری

در یک کمپین بدافزاری به نام SolarMarker، هکرها بیش از ۲۰۰۰ عبارت جستجوی خاص را آلوده کرده‌اند. این حملات از طریق فایل‌های PDF آلوده انجام می‌شود که به طور خودکار دانلود می‌شوند.

۵. ویاگرای آنلاین

محققان امنیتی هزاران وب‌سایت را شناسایی کرده‌اند که قربانی «هک دارویی» شده‌اند. مجرمان با نفوذ به سایت‌های وردپرسی ضعیف، لینک‌های جعلی برای فروش داروهای تقلبی را در آنها قرار می‌دهند.

● توصیه‌های امنیتی:

همیشه شماره‌های تماس را مستقیماً از وب‌سایت رسمی شرکت‌ها دریافت کنید.

از کلیک روی تبلیغات برای دانلود نرم‌افزار خودداری کنید. در صورت دانلود ناخواسته فایل، از اجرای آن خودداری کرده و اسکن ویروس انجام دهید.

به پیشنهادات مالی که بیش از حد خوب به نظر می‌رسند، مشکوک باشید

همیشه از منابع رسمی و معتبر برای دانلود نرم‌افزار استفاده کنید.

این هشدارها نشان می‌دهد که حتی ساده‌ترین جستجوها در گوگل می‌تواند امنیت دیجیتال ما را به خطر بیندازد. آگاهی از این تهدیدات و رعایت اصول امنیتی پایه می‌تواند ما را از بسیاری از خطرات احتمالی محافظت کند.

اینفوگرافی

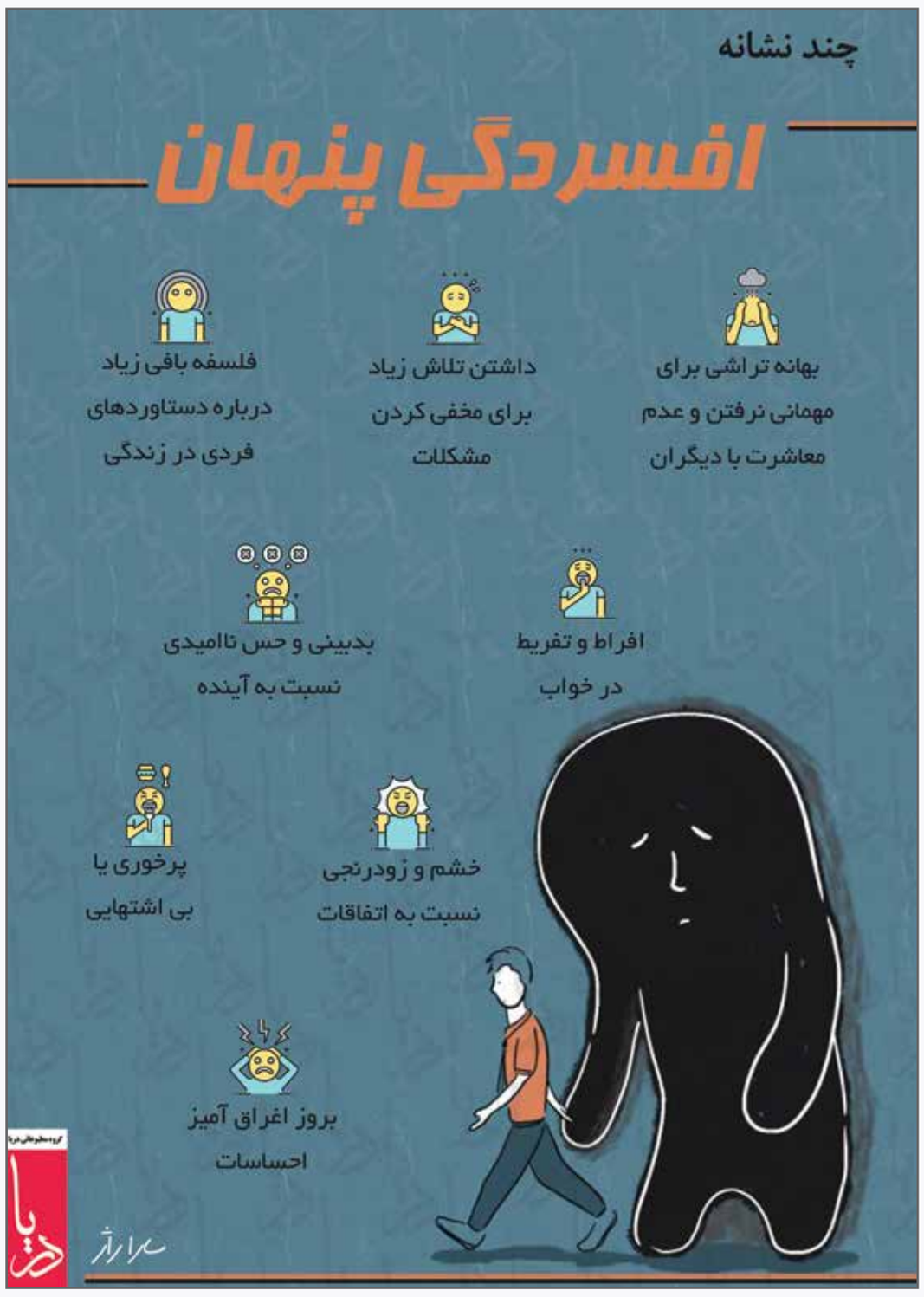

عکس روز

عماد نعمت اللهی

ساحل زیبای مکسر

کاریکاتور

● توماس