روزنامه منطقه جنوب کشور

دریا

یکشنبه ۲۸ خرداد ۱۴۰۲ ۲۹ ذی القعده ۱۴۴۴
سال بیست و دوم شماره ۴۱۸۷
۸ صفحه ۵۰۰۰ تومان

پست الکترونیکی: daryanews_bnd@yahoo.com

آبا بتن ساحل
Aba Beton Sahel
تولید و عرضه بتن آماده
دفترمرکزی: ۳۲۲۱۲۸۲۸-۳۲۲۱۲۹۲۹
کارخانه: ۳۱-۳۲۵۶۱۰۳۰
آدرس: بندرعباس- بلوار امام خمینی نرسیده به میدان شهدا نبش خیابان دانش ساختمان بنی هاشمی واحد ۲

وزیر اقتصاد در بازدید از گمرک و انبارهای سازمان اموال تملیکی در بندر شهیدرجایی خبر داد

کاهش ۱۵ درصدی رسوب کالا در بنادر و گمرکات کشور

مجوز فروش ۳ هزار خودروی معطل‌مانده صادر شد

گروه خبر // وزیر اقتصاد رسوب کالا در گمرکات ایران را ۵۰۰ هزار تن اعلام کرد و گفت: این میزان در مقایســـه با عدد ۱۶۰ میلیون تن حجم صادرات و وارداتی که گمرکات انجام می‌شود عدد بسیار پایینی است.

به گزارش تسنیم؛ سیداحسان خاندوزی وزیر امور اقتصادی و دارایی در حاشیه بازدید از گمرک و انبارهای سازمان اموال تملیکی استان هرمزگان در بندر شهید رجایی اظهار داشت: در راستای دستور رئیس جمهور برای تهیه گزارشی از وضعیت تجارت، گمرکات و انبارهای تجاری کشور دو بخش مهم و کلیدی که سهم بسیار پررنگ و مهمی در اقتصاد دارد را بازدید کردیم که بندر شهید رجایی و بندر امام خمینی(ره) را شامل می‌شود.وی افزود: مجموعه کالاهای رسوبی در گمرکات کشور حدود ۵۰۰ هزار تن است که در مقایسه با عدد ۱۶۰ میلیون تن حجم صادرات و وارداتی که گمرکات انجام می‌شود عدد بسیار پایینی است و تقریبا سه هزارم مجموعه تجارت بزرگی است که در کشور انجام می‌شود. وزیر اقتصاد بیان‌کرد: این آمار حکایت از کاهش حدود ۱۵ درصدی رسوب کالا در بنادر و گمرکات نسبت به مدت مشابه سال گذشته دارد، در حالی که در همین بندر شهید رجایی ۱۹ درصد افزایش اظهارنامه‌های صادراتی و افزایش ۱۰ درصدی اظهارنامه‌های وارداتی را داشته‌ایم و کاهش ۱۵ درصدی رسوب نشان از همکاری خوب دستگاه‌های اجرایی در بالابردن سرعت تخلیه کالاها دارد هر چند همین میزان کم چند هزارم هم به دلیل مدیریت بهینه مطلوب نیست.

خاندوزی ادامه داد: در بحث کالاهای اساســـی، چند تصمیم مهم اتخاذ شـــده که هم کاهش میزان حقوق ورودی کالای اساسی از ۴ درصد به یک درصد و هم کاهش نرخ مالیات بر ارزش افزوده از ۹ درصد به یک‌درصد و در برخی از کالاها به صفر درصد و همچنین اجازه دادن برای استفاده‌کردن از ضمانت‌نامه، استفاده از ظرفیت ترانزیت به سمت انبارهای داخلی کشور، استفاده از ظرفیت ترخیص درصدی اتفاقات خوبی است که در این حوزه رقم خورده است.

ادامه در همین صفحه

شناسایی یکهزار کانتینر کالای بدون هویت در بندر شهید رجایی

صفحه ۸ را بخوانید

عکس: دریا

استفاده صنایع از پساب تصفیه‌خانه فاضلاب بندرعباس برای توسعه فضای‌سبز خود

۲

غفلت از فرهنگ و فرهنگ‌سازی در هرمزگان

۲

«حسین سلیمی» مدیرعامل شرکت آب و برق کیش شد

۲

مدیرعامل پالایشگاه نفت ستاره خلیج فارس:

واحد جدید تولید گازوئیل یورو ۵ ستاره خلیج فارس وارد مدار شد

۸

امام جمعه موقت بندرعباس:

اشتغال پایدار جوانان بومی هرمزگان در اولویت باشد

۲

رئیس گروه بهره‌وری و تعرفه خدمات پرستاری وزارت بهداشت:

تعرفه پرداختی به پرستاران باید بر اساس عملکردشان باشد

۲

فرمانده مرزبانی هرمزگان:

مرزبانان مانع از خروج ۱۶۰ هزار لیتر سوخت قاچاق شدند

۵

انعقاد تفاهمنامه جذب ۲۶۵۰ نیروی بومی در شرکت پالایش نفت بندرعباس

گروه گـــزارش // «مهدی دوســـتی»، اســـتاندار هرمزگان و «هاشـــم نامور»، مدیرعامل شرکت پالایش نفت بندرعباس، تفاهم نامه جـــذب ۲۶۵۰ نیروی بومی در شرکت پالایش نفت بندرعباس منعقد شد.

به گزارش خبرنگار دریا؛ طرح ارتقا کیفیت محصولات ســـنگین پالایشگاه بندرعباس از جمله طرح های اولویت دار وزارت نفت است کـــه با هدف کاهش تولید نفت کوره و افزایش کیفیت فـــرآورده نفتی و تولیـــد فرآورده‌های اســـتراتژیک مورد نیاز کشـــور از جمله کک اسفنجی، روغن های پایه گروه ۲ و ۳ و پروپیلن در بهمن پارسال با حضور وزیر نفت کلنگ آغاز عملیات اجرایی آن زده شـــد که برای راهبری واحدهای جدید در دست احداث در این طرح، ۲۶۵۰ نفر جذب می شوند. مدیرعامل شرکت پالایش نفت بندرعباس در مراسم امضاء تفاهم نامه جذب نیرو در این شرکت گفت: این نیروها که صرفا بومی اســـتان هرمزگان خواهند بود، در چند مرحله با همکاری دانشگاه هرمزگان از طریق آزمون و انجام مصاحبه تخصصی و آزمایشـــات طب صنعتی جذب می شوند و تا زمان راه اندازی طرح ارتقا کیفیت محصولات ســـنگین پالایشـــگاه، آموزش های تئوری و عملی را می بینند.

دکتر هاشم نامور افزود: طرح ارتقای کیفیت محصولات سنگین از طرح های مهم کشور در حوزه پالایش است که صرفا با دانش بومی و با اعتبار ۲/۲ میلیـــارد یورو در مدت ۴۲ ماه اجرا می شود که علاوه بر نیروهایی که از طریق آزمون جذب می شـــوند، ۸ هـــزار نفر نیز در زمان عملیات اجرایی این طرح مشغول بکار می شوند.وی با اشاره به اینکه دانش فنی لازم برای اجـــرای این طرح تا پیش از این تنها در اختیار ۶ کشور بود که بواسطه وجود تحریم ها امکان استفاده از این دانش فنی وجود نداشت تصریح کرد: با بررســـی و تلفیق دانش، تجربه و همکاری پژوهشگاه، ایران به عنوان هفتمین کشور دنیا به این دانش دست یافت و با تکمیل و راه اندازی این طرح، محصولات پالایشگاه به استاندار یورو ۵ ارتقا می یابند و برای نخستین بار سالانه ۴۰۰ هزار تن محصول کک اسفنجی مورد نیاز صنعت آلومینیوم کشور و ۵۰۰ هزار تن روغن های گروه ۲ و ۳ که اکنون از خارج کشور تامین می گردد، تولید و پالایشگاه نفت بندرعباس به پتروپالایشگاه با ضریب پیچیدگی ۱۲ تبدیل می شود.

اســـتاندار هرمزگان نیز در این مراسم با تقدیر از تلاش‌های شرکت پالایش نفت بندرعباس و توجه ویژه این شرکت به جذب نیروهای بومی استان هرمزگان اظهار کرد: شرکت پالایش نفت بندرعباس کارهای خوبی در حوزه های مختلف از جمله درمان با ســـاخت بیمارستان، ورزش با ســـاخت مجموعه های ورزشـــی و حمایت از ورزش اســـتان، ســـاخت مدرسه، مسجد و راهسازی و... برای استان انجام داده و امضای این تفاهم نامه یک بخش دیگر از عملکرد این شرکت است.مهدی دوستی افزود: یکی از مسائل اصلی ما در اســـتان بحث اشـــتغال است که از سوی کشور برای استان با توجه به ظرفیت‌های اقتصادی و توان دستگاه ها و البته نرخ بیکاری استان یک تعهد ایجاد اشتغال مشخص شد که در سال ۱۴۰۱ تعهد ما ایجاد ۳۸ هزار شغل بود که خوشبختانه توانستیم ۵۱ هزار فرصت شغلی برای کدهای ملی منحصر به فرد ایجاد کنیم که نشـــان دهنده تحقق ۱۳۱ درصدی تعهد ما به کشور بود و در این حوزه توانستیم رتبه چهارم کشوری را به دست بیاوریم.نماینده عالی دولت در هرمزگان گفت: بر اســـاس تفاهم نامه منعقد شده قرار است با برگزاری آزمون شفاف ۲۶۵۰ نیروی بومی استان هرمزگان در شرکت پالایش نفت بندرعباس در پروژه جدید جذب شوند.

مهدی دوســـتی با تاکید بـــر اینکه در مدت اجرای عملیات ســـاخت پـــروژه نیز فرصت خوبی برای اشـــتغال و افزایش مهارت نیروی کار اســـتان ایجاد می شود ادامه داد: امیدواریم این روش جذب نیرو را به سایر صنایع استان نیز تعمیم دهیم و از این مسیر علاوه بر تربیت نیروی ماهر سبب ایجاد اشتغال پایدار و کاهش نرخ بیکاری جوانان استان هرمزگان شویم.وی تصریح کرد: امسال ۱۵ هنرستان همجوار جدید در اســـتان راه اندازی می شود تا مهارت مورد نیاز صنایع تامین شود و بر همین اساس جذب نیروی بومی و البته آموزش نیروها در هنرستان های تخصصی جوار صنایع و جذب از طریق آزمون های شفاف در دستور کار قرار دارد.

معیـــن وزیری مدیـــر کل تعـــاون کار و رفاه اجتماعی هرمزگان نیز در این مراســـم گفت: برای جذب نیروی کار مورد نیاز صنایع، سامانه جستجوی شغل راه اندازی شده است و نیروی کارگر و کارفرما با نام نویســـی در این سامانه می‌توانند تقاضای خود را ثبت کنند.

گفتنی است؛ در قالب تفاهم نامه امضا شده، قرار است ۲۶۵۰ نفر از نیروهای بومی استان به‌صورت رســـمی از طریق برگزاری آزمون توسط دانشگاه هرمزگان جذب شرکت پالایش نفت بندرعباس شوند و به زودی شرایط و زمان ثبت نام و تاریخ آزمون مشـــخص و از طریق رسانه‌های رسمی اطلاع رسانی خواهد شد.

ادامه از تیتر یک:

وی عنوان‌کرد: مسئله شناسه تخصیص ارز نیز موجب طولانی‌شدن ترخیص برخی از کالاها می‌شـــود که بـــا همکاری بانک مرکزی، ســـازمان غذا و دارو و ســـازمان استاندارد کشور بهبود بخشیده خواهد شد، اطاله در انبارهای اموال تملیکی نیز حاکی از این است که هنوز احکام قضایی صادر نشده است.

وزیر اقتصاد، با تاکیـــد بر لزوم همراهی دســـتگاه قضایی اظهارداشـــت: ۲۹ هزار دستگاه کولر مدت‌هاست در استان هرمزگان به لحاظ دستور توقف قضایی حل و فصل نشـــده، ۴۲۶ کانتینر در اســـتان هرمزگان نیازمند به حکم نهایی قضایی است.

وی افزود: ۹۵۰ دستگاه تلویزیون در استان کردستان، ۱۲۹ مورد از موتورسیکلت‌های اســـتان مازندران، ۳ هزار و ۵۰۰ یخچال هتلی در استان چهارمحال و بختیاری، ۲۲ هزار مورد لوازم خانگی در اســـتان تهران، ۷۰ خودرو در اســـتان بوشهر و ۱۸۵ هزار مورد لوازم برقی در استان آذربایجان غربی برای حل و فصل شـــدن نیازمند تســـریع صدور احکام قضایی هستند.

خاندوزی ابرازداشـــت: با ظرفیتی که در قانون بودجه ایجاد شـــده اســـت تا پایان تابستان درخصوص سه هزار خودرویی که در گمرکات کشور معطل مانده بودند مجوز فروش را گرفته‌ایم و ۴۰۰ دستگاه مربوط به حوزه راهسازی نیز با این ظرفیت تعیین تکلیف خواهد شد.

وزیـــر اقتصاد، تاکیدکرد: یکی از اقدامات بسیار مهمی در استان هرمزگان با همکاری دســـتگاه‌های اجرایی و استاندار هرمزگان انجام شده است تعیین تکلیف حدود ۶۰۰ کانتینر می‌باشـــد که بین گمرک و سازمان اموال تملیکی کارهای اولیه در حال انجام اســـت و امیدواریم در چند هفته آینده به پایان برسد.

وزیر اقتصاد خبر داد

کاهش ۱۵ درصدی رسوب کالا در بنادر و گمرکات کشور

جناب آقای مهندس حسین سلیمی

انتصاب شایسته جنابعالی را بعنوان مدیرعامل شرکت آب و برق کیش تبریک عرض می نمایم. از خداوند متعال موفقیت روزافزون شما را در نیل به اهداف مورد نظر آرزومندم.

علیرضا دبیری نژاد

خبر

غفلت از فرهنگ و فرهنگ سازی در هرمزگان

حوزه فرهنگ و فرهنگ سازی در هرمزگان همواره مورد غفلت قرار گرفته و پایتخت نشینان و استانداران و مسئولان مختلف همواره به حوزه اقتصادی و آن هم به شیوه ای که فقط سودش برای پایتخت و خزانه باشد، اندیشیده اند و حتی اقتصاد بومیان هم مورد توجه قرار نگرفته است و بیشترین ضربه هم در دهه ۹۰ به این بخش‌ها وارد شده است. ساخت یادمان شهدای ایرباس و باغ موزه دفاع مقدس البته از دهه ۸۰ مطرح شد و کلنگ زنی طرح هم انجام و بخشی از پروژه هم اجرا شد وبه بهانه های مختلف متوقف شد و تاکنون در این حوزه فقط خبر درمانی داشته ایم وبس و اقدامی اثرگذار نداشته ایم و یادمان و باغ موزه دفاع مقدس ساخته نشد. مسئولان در حوزه های مختلف در این دو دهه از احداث یادمان و باغ موزه دفاع مقدس گفته اند و همچنان احداث نشده است و با این شرایط نوجوانان و جوانان هرمزگانی در کجا بایستی با فرهنگ دفاع مقدس آشنا می‌شدند و شوند؟ آیا مسئولان در حوزه‌های مختلف، مسئول دوری فرزندان استان از فرهنگ دفاع مقدس نیستند؟ متولیان مربوطه اعلام کنند برای آشنایی بیشتر نوجوانان و جوانان و خانواده‌ها با دفاع مقدس و آشتی نسل امروزی با این فرهنگ ناب چه اقدامی انجام داده اند؟ در حوزه قرآن آموزی که رهبر معظم انقلاب بر تربیت ده میلیون حافظ قرآن کریم فرمان دادند و برای استان ها سهمیه تعیین شد و انتظار می رفت در این استان مرزی تحول انقلابی در حوزه قرآن آموزی اتفاق بیفتد و خانواده ها برای آموزش قرآن به فرزندان شان مشکلی نداشته باشند و دومین وظیفه شان بعد از نام نیکو نهادن بر فرزندان دلبندشان را بخوبی انجام دهند که متاسفانه در این حوزه هم به آرزوی شان نرسیدند و خانواده‌های زیادی نتوانستند فرزندان شان را حافظ وقاری قرآن کنند و آرزو به دل ماندند وفرزندان شان بزرگ شدند و برخی به مسیری غیرقرآنی رفتند. موسسات قرآنی نیز برخی غیرفعال ونیمه فعال شدند و فعالین هم چندان حمایتی نشدند و متاسفانه حوزه قرآنی همچنان بدون حامی واقعی مانده است. طرح «امام محله» از چند سال قبل قرار بود در محلات و روستاهای بندرعباس و هرمزگان اجرا شود که این طرح هم اجرایی نشد. طرحی که می توانست تحولی را در حوزه‌های مختلف در محلات و... ایجاد نماید و امامان جماعت ارتباط شان با مردم در محلات و روستاها بیشتر می شد وعلاوه بر برگزاری نماز جماعت، پیگیری مشکلات محلات و روستاها در حوزه‌های مختلف با همراهی ساکنان و توسط امامان محلات از طریق دستگاه‌ها و ارگان های مختلف عملیاتی می شد و نقش روحانیون در حوزه های مختلف بیش از پیش مشخص می شد وارتباط شان با آحاد جامعه افزایش می یافت و مساجد نقش محوری شان بیش از پیش نمایان می شد و فقط نمازخانه نمی شدند و اهالی در مساجد جمع می شدند و در مورد مشکلات و خواسته های شان صحبت و همفکری وبرای رفع آنها هم اندیشی می کردند و به نهادهای مختلف مراجعه می کردند و از آن طرف مسئولان را به مسجد می آوردند و بخش زیادی از خواسته ها محقق ومشکلات برطرف می شد. از آن طرف برگزاری جلسات توجیهی برای خادمان مساجد چندان مورد توجه قرار نگرفته است تا به علم روز مجهز شوند و برای جذب کودکان و نوجوانان و جوانان به مساجد برنامه و جاذبه داشته باشند و برخوردهای برخی از آنها باعث دفع کودکان و نوجوانان و جوانان نشود و مسجد مامن شان شود و فقط پیران و میانسالان به مساجد نیایند.مساجد بایستی خانه امن برای نوجوانان و جوانان تبدیل شوند تا از آسیب های اجتماعی و بزه ها در امان بمانند و تفریح و ورزش و... آنها در مسجد و جوار مسجد و بقاع متبرکه باشد. برخی از خادمان هنوز باور ندارند که مسجد خانه خداست و ملک شخصی آنها نیست که گاهی برخوردهایی دارند و تصمیماتی می گیرند که نوجوان و جوان و... را از مسجد می راند و برای این بخش هم تدبیری اندیشیده نشده است و بارها این موارد را متذکر شده ایم. از آن طرف هم بایستی از مسجد و خادمان بابرنامه و متفکر مساجد حمایت مادی و معنوی شود تا بتوانند برنامه های جذب کننده و امیدبخش و... را در مساجد برگزار کنند و مساجد را به پایگاه فرهنگی، مذهبی و.... تبدیل نموده و پیگیری مشکلات و درخواست های مردم در حوزه های مختلف از مساجد انجام شود. نیازهای مساجد بایستی برآورده شود و مشکلات این حوزه ها نیز باید برطرف شود. آموزش ها و حمایت ها در بخش مساجد بایستی وجود داشته باشد. مسجد در صدر اسلام «کانون عبادت، تعلیم و تربیت، فعالیت‌های سیاسی، مرکز دادخواهی و قضاوت، پایگاه نظامی، پایگاه تعاون اجتماعی و وحدت اجتماعی» بوده است. بایستی به فرموده مقام معظم رهبری، مسجد طراز اسلامی داشته باشیم. برگزاری جلسات اخلاقی با حضور اساتیدبرجسته اخلاق در استان هیچگاه مورد توجه قرار نگرفت تا کسانی که می‌خواهند در حوزه معنویات رشد کنند، از این قافله عقب نمانند که متاسفانه به این حوزه نیز توجهی نشد و فرزندان‌مان در ماهواره و اینترنت و فضای مجازی رها شدند و خروجی اش را نیز سال‌هاست که می بینیم و مسئولان چشمان خود را نیز بر روی این ناهنجاری‌ها و آسیب‌های اجتماعی که روزبه روز در حال افزایش است، بسته‌اند. شرایط بگونه‌ای است که اگر جوانان و نوجوانان بخواهند در حوزه معنویات رشد کنند، این شرایط در استان چندان فراهم نیست و اساتید اخلاقی و معنوی در دسترس قرار ندارند وراه دسترسی به آنها میسر و سهل نیست.دستگاه های مختلف در حوزه فرهنگ و فرهنگ سازی نقش و اعتبارات فرهنگی دارند، اما اثرات عملکردشان چندان محسوس و قابل مشاهده نیست ودر این حوزه هم نقص وجود دارد که بایستی مورد تجدیدنظر قرار گیرد. در حوزه دریا و ساحل نیز هیچگونه برنامه فرهنگی و حتی تفریحی مناسبی اجرایی نشده است واز این ظرفیت استفاده بهینه نشده و رها شده است و به همین دلیل امروزه ناهنجاری هایی را مشاهده می کنیم که دلیلش آن است که از این ظرفیت استفاده نشده است. نتایج بی توجهی به حوزه فرهنگ و فرهنگ سازی را مشاهده می‌کنیم و گاهی برخی از اقدامات بجای فرهنگ سازی، باعث فرهنگ سوزی می شود که بایستی در این حوزه آسیب شناسی شود. در یک کلام تمامی سنگرهای مان را خالی کرده ایم و دشمنان نظام و انقلاب هرگونه که خواستند برای مان برنامه ریزی و اقدام کردند تا جایی که فرهنگ غرب و بی‌حجابی و .... را برای مان عادی کردند و غیرت‌ها را کمرنگ کردند. دستگاه های مختلفی در این بخش مقصرند وبایستی تقصیرشان را بپذیرند و جبران کنند و بر مسیر اشتباه‌شان پافشاری نکنند که عواقب خطرناک‌تری دارد و از ظرفیت‌های مختلف استفاده کنند تا بیش از این، فرهنگ سوزی نداشته باشیم و فرهنگ سازی واقعی رخ دهد.

■ علی زارعی

امام جمعه موقت بندرعباس:

اشتغال پایدار جوانان بومی هرمزگان در اولویت باشد

گروه خبر // امام جمعه موقت بندرعباس گفت: مسئولان باید بتوانند با گسترش ازدواج آسان اسلامی و حمایت از خانواده و جوانی جمعیت، نسبت به اجرای این قانون مهم اقدام کنند.

حجت‌الاسلام والمسلمین قنبر درویشی،در جمع نمازگزاران بندرعباسی، با اشاره به شعار سال و لزوم گام عملی در حوزه تولید گفت: تولید کشور باید با استفاده از ظرفیت همکاری با کشورهای دارای تجربه نظیر چین رونق بگیرد. وی افزود: برخی‌ها از همکاری ایران و چین و حتی برخی کشورهای دیگر انتقاد می‌کنند در حالی که برای کمک به توسعه اقتصادی و رشد تولید نباید اجازه داد فرصت‌ها از دست برود. امام جمعه موقت بندرعباس بیان کرد: چین توانسته با تلاش زیاد بخش قابل توجهی از بازار جهانی را به تسلط خود در بیاورد و ایران هم می‌تواند در حوزه تولید کالاهای مختلف که توان رقابتی داشته باشد بخشی از این بازار را در دست داشته باشد. وی با تاکید بر اینکه آمریکایی‌ها پس از آنکه نتوانستند با ایران اسلامی مقابله کنند در صدد مذاکره هستند تصریح کرد: در حال حاضر دولتمردان آمریکا برای مذاکره با جمهوری اسلامی ایران کاسه گدایی در دست گرفته‌اند و این نشان می‌دهد سیاست‌های آنها در قبال ملت ایران شکست خورده است.

درویشی در بخش دیگری از سخنان خود با اشاره به لزوم توجه به قوانین جوانی جمعیت گفت: در آستانه سالروز پیوند آسمانی حضرت علی (ع) و فاطمه زهرا (س) هستیم مسئولان کشور باید برای ازدواج آسان برنامه ریزی کنند.

وی افزود: مسئولان باید بتوانند با گسترش ازدواج آسان اسلامی و حمایت از خانواده و جوانی جمعیت، نسبت به اجرای این قانون مهم اقدام کنند.امام جمعه موقت بندرعباس در بخش دیگری از خطبه به مسئله مهم لزوم توجه به اشتغال پایدار جوانان بومی اشاره کرد و گفت: در هفته گذشته طی یک تفاهم نامه میان استاندار و مدیرعامل شرکت پالایش نفت بندرعباس مقرر شده ۲۶۵۰ جوان بومی استان جذب این شرکت شوند.

به گزارش ایسنا؛ وی افزود: این اقدام خوبی است و امیدواریم بخشی از جوانان جویای کار از این طریق وارد بازار کار شوند، باید با اقدام و تلاش عملی کاری کرد که جوانان استان جذب صنایع بزرگ و پالایشگاه‌های مستقر در این استان شوند.

رئیس گروه بهره‌وری و تعرفه خدمات پرستاری وزارت بهداشت:

تعرفه پرداختی به پرستاران باید بر اساس عملکردشان باشد

گروه خبر // رئیس گروه بهره وری و تعرفه خدمات پرستاری وزارت بهداشت گفت: به دلیل وجود بخش‌های مختلف و عملکردهای متغیر کادر پرستاری در باز توزیع مبلغ تعرفه‌گذاری، اختلاف دریافتی متفاوتی وجود خواهد داشت.

طالبی در نشست تخصصی بررسی مشکلات و چالش های اجرای تعرفه گذاری پرستاری در هرمزگان، ضمن ارائه توضیحات لازم در خصوص چگونگی احصاء و توزیع درآمد حاصل از قانون تعرفه پرستاری بر نظارت بر احصاء درآمد و باز توزیع آن تاکید کرد. وی با اشاره به نحوه احصا و دستورالعمل پرداخت تعرفه خدمات پرستاری و ضمن پاسخگویی به ابهامات کادر پرستاری، افزود: به دلیل وجود بخش‌های مختلف و عملکردهای متغیر کادر پرستاری در باز توزیع مبلغ تعرفه گذاری، اختلاف دریافتی متفاوتی وجود خواهد داشت. طالبی درخواست کرد مواردی که احتمال عدم ثبت در باز توزیع وجود داشته، با ذکر نوع فعالیت‌های تخصصی اعلام شوند.رئیس گروه بهره وری و تعرفه خدمات پرستاری وزارت بهداشت اضافه کرد: برای تأمین رضایت کادر پرستاری و ماندگاری آنان در برخی از بخش‌ها نیاز به اعلام مشکلات به معاونت و پیگیری از طرف ما با نمایندگان مراکز دارد. وی بیان کرد: هدف ما از اجرای تعرفه پرستاری این بود که مانند پزشکان بتوانیم بر اساس عملکرد پرداختی داشته باشیم و ما به دنبال این نبودیم که همه پرستاران به طور یکسان مبالغی دریافت کنند. عادلانه بودن با علی السویه بودن یکی نیست و رقم دریافتی کسی که در ICU کار می‌کند با کسی که در بخش داخلی کار می‌کند متفاوت است.

طالبی اظهار کرد: به علت تعدد خدمات کادر پرستاری امکان ثبت جزئیات عملکرد پرستاران به طور دقیق و کامل، امکان پذیر نیست. بنابر این بسته‌های خدمت به ازای هر بخش به دانشگاه‌ها ابلاغ شده است، افرادی که بدون آسیب به کیفیت بیشترین خدمت مراقبت را ارائه دهند باید دریافتی بیشتری هم داشته باشند.

به گزارش ایسنا، این نشست به دعوت مدیر پرستاری و دبیرکارگروه مبتنی بر عملکرد دانشگاه با حضور کارشناسان وزارت بهداشت و درمان تشکیل شد.

مدیرکل شیلات هرمزگان:

طرح برق‌رسانی به مزارع پرورش میگو در حال تکمیل است

گروه خبر // مدیرکل شیلات هرمزگان با اشاره به اینکه در سال ۱۴۰۲ باید ۱۰ سایت پرورش میگو در استان برق رسانی شود، گفت: تاکنون ۶ سایت پرورش میگو در استان با مساحت پنج هزار هکتار برق‌دار شده و این طرح ۹۰ درصد پیشرفت فیزیکی داشته است.

مسعود بارانی افزود: تا پایان امسال نیز هشت هزار هکتار مزارع دیگر برق‌دار می‌شود. وی تصریح کرد: هرمزگان از ۵۰ هزار هکتار اراضی مستعد پرورش میگو با ظرفیت تولید بیش از ۱۴ هزار میلیون قطعه بچه میگو برخوردار است که تاکنون ۱۱ هزار هکتار از مزارع پرورش میگو به بهره‌برداری رسیده است. مدیرکل شیلات هرمزگان اظهار کرد: ۱۵ هزار هکتار مزرعه میگو نیز در حال احداث است که از این میزان حدود ۶ هزار و ۵۰۰ هکتار آن تا پایان امسال به بهره‌برداری می‌رسد.

بارانی اضافه کرد: پرورش میگو و همچنین برق رسانی به مزارع پرورش میگو جزو طرح‌های پیشران و تحول‌آفرین است که طبق دستور استاندار هرمزگان باید در سفر آینده رییس جمهور به این استان بخش قابل توجهی از این طرح‌ها آماده و مورد بهره برداری قرار گیرد.

به گزارش ایرنا؛ گفتنی است؛ استان هرمزگان با برداشت سالیانه افزون بر ۳۱۵ هزار تُن انواع آبزیان و بیش از ۳۵ هزار نفر صیاد، رتبه نخست صید و صیادی در کشور را دارد.

خبر

«حسین سلیمی» مدیرعامل شرکت آب و برق کیش شد

■ گروه خبر// رئیس هیئت مدیره شرکت آب و برق کیش در حکمی حسین سلیمی را به عنوان مدیرعامل جدید این شرکت منصوب کرد. سید علیرضا سید اردوبادی در حکم انتصاب حسین سلیمی بر ارتقای سطح خدمات رسانی به مردم، افزایش سطح تولید و توزیع عادلانه و مشتری مداری تاکید کرد. به گزارش خبرگزاری صداوسیما مرکز کیش، حسین سلیمی، رییس هیات مدیره ومدیرعامل تولید نیروی برق بندرعباس، رییس هیات مدیره و مدیرعامل شرکت مدیریت تولید برق هرمزگان، سرپرست شرکت تولید نیروی برق خلیج فارس و مدیر بازار برق شرکت برق منطقه‌ای هرمزگان را در کارنامه کاری خود دارد.

سرپرست معاونت هماهنگی امور عمرانی استانداری هرمزگان:

شهرهای جدید و نسل نوین آینده هرمزگان را متحول خواهند کرد

■ گروه خبر// سرپرست معاونت هماهنگی امور عمرانی استانداری هرمزگان از حضور دکتر اکبری دستیار ویژه وزیر راه و شهرسازی، به همراه اعضای هیئت مدیر شرکت عمران شهرهای جدید ایران در هرمزگان خبر داد و گفت: در سفر دو روزه هیئت عالی رتبه وزارت راه و شهرسازی در هرمزگان محور اصلی برنامه توسعه شهرهای جدید مورد پیگیری قرار گرفت. به گزارش خبرنگار دریا ؛ وی اعلام کرد: طی دو روز حضور این هیئت بازدید از شهرهای جدید استان و برگزاری نشست‌های تخصصی در جهت عمران شهرهای جدید استان انجام پذیرفت. زندیه وکیلی افزود: استان هرمزگان مهمترین ویژگی های توسعه شهری در کشور را نصیب خود کرده است ، که تاسیس شهرهای جدید ظرفیت سازی مناسبی برای ارتقا سکونت در استان را مهیا می‌کند، سواحل مکران و خلیج فارس برای ایجاد شهرهای جدید بسیار مستعد هستند. گفتنی است هرمزگان دارای پنج شهر جدید از شرق استان تا غرب دارد که این موضوع نشانه برنامه ریزی دولت برای تحقق توسعه دریا محور در آینده کشور دارد، در این سفر از شهرهای جدید مکران، خلیج فارس، علوی، کوشک و قشم بازدید به عمل آمده است.

پشت پرده سیاست

آملی لاریجانی: مخالف شفافیت نیستیم اما با فضاسازی‌ها عقب‌نشینی نمی کنیم

آیت ا... آملی لاریجانی، به تشریح وضعیت مصوبه مجلس در خصوص «شفافیت قوای سه گانه، دستگاه های اجرایی و سایر نهادها» در مجمع و هیئت عالی نظارت پرداخت و اظهار کرد در چند روز اخیر، درباره مصوبهِ مجمع در جلسه گذشته، مطالب مختلفی در رسانه ها بیان شده است، خصوصاً برخی از مسئولان و بعضی نمایندگان محترم مجلس، مطالب نادرستی مطرح کرده اند که نسبت دادن آن ها به مجمع درست نیست. رئیس مجمع تشخیص مصلحت نظام با تاکید بر این که مجمع بر حسب وظیفه اش، در موارد اختلافی بین مجلس و شورای نگهبان مصلحت را تشخیص می دهد، گفت: اعضای محترم مجمع تشخیص، از شخصیت های بارز نظام اند. برخی مدت های طولانی در دستگاه های اجرایی، تقنینی و قضایی بوده‌اند. با قوانین و مشکلات کشور آشنا هستند و بر اساس نصب توسط مقام معظم رهبری در این جایگاه قرار گرفته اند که از داشته هایشان استفاده کنند و بنا نیست که مجمع مرعوب فضاسازی ها شود و عقب نشینی کند. نمی توانیم مسئولیت خودمان را رها کنیم چون عده ای خوششان نمی آید.آیت ا... آملی لاریجانی به موضوع رسیدگی به مصوبه مجلس در خصوص «شفافیت قوای سه گانه، دستگاه‌های اجرایی و سایر نهادها» در مجمع اشاره کرد و گفت: درباره موضوع شفافیت، فضاسازی های نادرستی علیه مجمع ایجاد شد. مطالبی در رسانه ها بیان شده که در مصوبه مجمع نبوده است. آن چه اعضای محترم مجمع به آن رای ندادند، قانون گذاری مجلس، برخلاف نص قانون اساسی درباره مجمع تشخیص مصلحت نظام بود.رئیس مجمع تشخیص مصلحت نظام گفت: اعضای محترمی که در مجمع رای ندادند، این گونه نبود که به ماهیت شفافیت رای نداده باشند. نظرشان مشابه اشکال شورای محترم نگهبان بود: این که بر خلاف نص اصل ۱۱۲ قانون اساسی، مجلس برای مجمع قانون گذاری کرده است.در جلسه گذشته هم به صراحت گفتم که با اصل شفافیت مخالف نیستم و آن را معقول می‌دانم./تسنیم

حداد عادل: شورای ائتلاف به هیچ مسئولی پیشنهاد استعفا برای نامزدی در انتخابات مجلس را نداده است

غلامعلی حداد عادل رئیس شورای ائتلاف نیروهای انقلاب اسلامی در جلسه شورای مرکزی این شورا گفت: طی روزهای اخیر با خبر شدم که به عده‌ای از شخصیت‌های سیاسی و ... پیام‌هایی به نقل از من داده شده است که برای کاندیداتوری در انتخابات مجلس از سمت خود استعفا کنند و شورای ائتلاف از شما حمایت می‌کند و چنین حرف هایی را از جانب بنده یا شورا به دروغ به این و آن گفتند. وی افزود: نه شخص خود من و نه ما به عنوان شورای ائتلاف به هیچ کسی توصیه نکردیم برود استعفا کند و این کار، یک رفتار ناپسند و غیراخلاقی است و امیدوارم این افراد رفتارشان را اصلاح کنند و دیگر این بی اخلاقی ها را انجام ندهند. حداد عادل گفت: این موضوع را به این دلیل به شدت تکذیب می‌کنم که این افراد قصد داشتند، با پخش این حرف‌ها برای ما به نوعی تعهد ایجاد کنند در صورتی که الان ما هنوز وارد فرایند رسیدن به نامزد نهایی نشدیم و هیچ تضمینی نیست که اگر کسی با این استدلال استعفا کند، بتواند در مراحل تعیین نفرات نهایی موفق شود و در فهرست قرار گیرد. رئیس شورای ائتلاف نیروهای انقلاب اسلامی در ادامه با اشاره به لزوم هم افزایی دولت و مجلس و اتحاد نیروهای انقلاب، گفت: ما باید همه تلاش مان را برای حل مشکلات مردم و نشان دادن عملکرد صحیح نیروهای انقلابی انجام بدهیم و با کمک به هم افزایی سه قوه، وظیفه خودمان را در راه خدمت رسانی به مردم به درستی انجام دهیم. / فارس

تازه های مطبوعات

اطلاعات – اگرچه ساعت رسمی کشور تغییری نکرده و ثابت است ولی زندگی مردم به عقب کشیده شده و تعدد ساعت کار سازمان‌ها موجب سردرگمی مردم در امور روزمره شده است.مسلماً پذیرش یک اشتباه قانونی و تلاش برای جبران سریع آن، عقلانی‌تر از اصرار به ادامه رویه غلط است. نمایندگان مجلس در اقدامی شجاعانه می‌توانند از تصمیم قبلی خود عقب‌نشینی کنند و طرح اجرای مجدد تغییر ساعت رسمی کشور را به دولت ارائه دهند.

جوان – در سینمای ایران مرکزی به نام «خانه‌سینما» وجود دارد که کارکردهای صنفی آن در حداقل ممکن است و در عوض مواضع سیاسی مدیران این مرکز صنفی بر دغدغه‌های شغلی و حرفه‌ای آن‌ها ارجحیت دارد!حال و روز اهالی صنوف مختلف عضو خانه سینما به جز یک قشر مشخص سلبریتی، چندان مطلوب نیست و چند هزار عضو خانه سینما چشم به راه رسیدن کمک‌های دولتی یا شارژ شدن «هنرکارت» اعتباری هستند!

رسالت – این روزنامه با اشاره به این که نگاه فرامتنی گروسی و آژانس درباره فعالیت های هسته ای کشورمان کماکان سلبی و بازدارنده است؛ نوشت: در جایی که آژانس به وظیفه خود به‌عنوان یک سازمان بین‌المللی عمل نمی‌کند یا خود را به جزئی از بازی ضد ایرانی غرب یا رژیم اشغالگر قدس تبدیل می‌کند، وظیفه و مسئولیت ما در خصوص مهار بازی فرامتنی آژانس پابرجا و به قوت خود باقی است.

انعکاس

دیده بان ایران خبر داد: رئیس هیئت نظارت بر رفتار نمایندگان گفت:در اولین جلسهٔ هیئت نظارت، موضوع محدودیت چند روزه‌ای که برای علیرضابیگی، نمایندهٔ خبرساز در موضوع شاسی‌بلندها، پیش آمده بود، رفع شد و نطق‌های او طبق روال عادی انجام خواهد شد.

رویداد۲۴ خبرداد: این روزها اظهارات فرمانده انتظامی جدید استان مازندران در فضای مجازی درحال دیده شدن است. در این بین، روابط عمومی استانداری مازندران نوشت: فرمانده نیروی انتظامی مازندران خواستار برخورد با «ناهنجاری» و شکستن گردن کسانی شده که اقدام به ناهنجاری کرده‌اند. معاون اجتماعی فرمانده، مصادیق این ناهنجاری را فساد اقتصادی، مواد مخدر و سارقان خوانده و گفته منظور سردار مفخمی، بی‌حجاب‌ها نبوده است.

جماران نوشت: سید محمد خاتمی، رئیس جمهور اسبق در پیامی به سومین کنگره سراسری حزب توسعه ملی نوشت: اگر از دوسال پیش بازگشت به برجام تحقق می یافت، منافع بیشتری نصیب کشور می‌شد. آن چه وضع نگران کننده مردم را ولو اندکی بهتر کند، امر مطلوبی است.

اعتمادآنلاین نوشت: آیت ا... عاملی امام جمعه اردبیل گفت: میوه آن قدر گران شده که طبقه پایین از میوه فقط نگاه حسرت نصیبشان می‌شود .در این حالت دولتی‌ها حق ندارند در جلسات خود انواع میوه ها را از بیت‌المال تهیه کنند و از مردم فاصله بگیرند و هزینه بر بیت‌المال تحمیل کنند.از امروز حداقل در استان ما نباید برای هیچ جلسه‌ای میوه خریده شود. در کشورهای پیشرفته از این حاتم بخشی ها خبری نیست، اهدای هدایا به مسئولانی که از تهران می‌آیند باید از اساس برداشته شود.

چندثانیه نوشت: محمدعلی سبحانی، مدیرکل خاورمیانه وزارت خارجه در دولت اصلاحات درباره به نتیجه نرسیدن تلاش‌های ایران برای ارتباط با مصر در زمان دولت اصلاحات می‌گوید: صبح روزی که قرار بود بیانیه برقراری روابط ایران و مصر خوانده شود، عکس مهدی چمران و چند نفر از گروه‌های تندرو در کنار یک نماد از خالد اسلامبولی باعث توقف توافق از سوی قاهره شد.

تابناک خبر داد: سفارت کشورمان در آذربایجان در اطلاعیه ای اعلام کرد بنا بر اعلام وزارت امور خارجه جمهوری آذربایجان از تاریخ دوم تیرماه ۱۴۰۲، روند صدور روادید فرودگاهی برای اتباع جمهوری اسلامی ایران در فرودگاه های بین‌المللی جمهوری آذربایجان متوقف خواهد شد.

در بازدید معاون عمرانی استاندار و مدیرعامل آبفا از روند اجرایی بازسازی و توسعه تصفیه خانه فاضلاب بندرعباس مطرح شد

استفاده صنایع از پساب تصفیه خانه فاضلاب بندرعباس برای توسعه فضای سبز خود

گروه خبر // معاون امور عمرانی استاندار هرمزگان از روند بازسازی و توسعه تصفیه خانه فاضلاب بندرعباس و انتقال پساب به صنایع غرب بندرعباس بازدید کرد.

به گزارش خبرنگار دریا، زندیه وکیلی معاون امور عمرانی استاندار هرمزگان در این بازدید که مدیرعامل آبفا نیز حضور داشت، با اشاره به روند بازسازی و توسعه تصفیه خانه فاضلاب بندرعباس تصریح کرد: تکمیل این پروژه که به عنوان یکی از طرح های حیاتی و مطالبه عمومی مردم بندرعباس است و باید در تکمیل آن سرعت به خرج داد.وی همچنین با اشاره به نیاز صنایع به آب چه در بخش صنعت و چه در بخش فضای سبز در تعهد، گفت: صنایع غرب باید پیش بینی های لازم برای فضای سبز خود نیز داشته باشند چرا که وضعیت فضای سبز موجود مطلوب نیست و با انتقال پساب باید در بخش فضای سبز صنایع نیز مورد استفاده قرار گیرد.

در ادامه این نشست عبدالحمید حمزه پور با اشاره به موانع سر راه تکمیل طرح انتقال پساب به صنایع غرب گفت: تکمیل طرح توسعه تصفیه خانه فاضلاب بندرعباس نیازمند تامین برق و زمین مورد نیاز است و در این زمینه باید هماهنگی های لازم انجام داد تا این مجموعه طبق پیش بینی مورد بهره برداری قرار گیرد.

وی گفت: تصفیه خانه فاضلاب بندرعباس در حال حاضر ۲۷ درصد پیشرفت فیزیکی دارد که عملیات ارتقا، احداث تاسیسات تصفیه تکمیلی آن و خط انتقال و مخازن در حال انجام است که امیدواریم بخشی از آن تا پایان امسال تکمیل و سال آینده پساب فاضلاب بندرعباس به صنایع غرب بندرعباس برسد.

شهروز شجاعی مدیرعامل شرکت توسعه و زیرساخت خلیج فارس که سرمایه‌گذاری این پروژه را بر عهده دارد، با اشاره به وضعیت این پروژه به بیان فرصت های تصفیه فاضلاب و پساب آن برای صنایع پرداخت و گفت: مشارکت حداکثری در تکمیل این پروژه یکی از ضرورت هاست که امیدواریم به نتیجه پیش بینی شده دست پیداکنیم.

پذیرش دانشجو با تضمین اشتغال در دانشگاه علمی کاربردی هرمزگان

گروه خبر // برای نخستین بار در کشور دانشگاه جامع علمی کاربردی دانشجو با تضمین اشتغال پذیرش می‌کند.

سرپرست دانشگاه علمی کاربردی هرمزگان با اشاره به اینکه در این مرحله ۱۵۰ دانشجو جذب می‌شوند، افزود: پذیرش مهر ماه در مرکز علمی کاربردی سهند و برای نخستین بار در استان در ۴ کد رشته محل شامل کاردانی اطفای حریق شهری، کاردانی حرفه‌ای بازرگانی امور گمرکی، کاردانی حرفه‌ای مدیریت خدمات بندری، کاردانی حرفه‌ای مدیریت لجستیک و زنجیره تامین پذیرش دانشجو به صورت تضمین اشتغال است.محمود صباحی زاده خاطرنشان کرد: نام نویسی این افراد ۱۸ تیرماه ۱۴۰۲، از طریق سازمان سنجش است و مصاحبه پذیرفته شدگان مرداد ماه برگزار می‌شود.وی با اشاره به آغاز فرآیند ثبت نام دوره‌های کارشناسی از یکشنبه ۲۸ خرداد و دوره‌های کاردانی از ۱۸ تیرماه ۱۴۰۲، عنوان کرد: متقاضیان با مراجعه به پایگاه اینترنتی سازمان سنجش آموزش کشور به نشانی WWW.SANJESH.ORG می‌توانند نسبت به دریافت دفترچه راهنمای ثبت نام، کسب اطلاعات بیشتر و ثبت نام اقدام کنند.به گزارش ایسنا؛ صباحی زاده با بیان اینکه پذیرش برای مهرماه ۱۴۰۲ در ۱۱ مرکز علمی کاربردی و در ۱۴۳ کد رشته در مقاطع کاردانی و کارشناسی ناپیوسته در استان هرمزگان صورت می‌پذیرد، تصریح کرد: در استان هرمزگان ۱۱ مرکز علمی کاربردی با ماموریت‌های تخصصی در حوزه‌های صنعت، خدمات و فرهنگ و هنر فعال است.

جنوب کشور

امام جمعه یزد:

عده محدودی از واردات سود می‌برند در مقابل گرانی نصیب مردم می‌شود

علیرضا حائری زاده سرویس استان‌ها// نماینده ولی فقیه و امام جمعه یزد گفت: الان در جامعه عده محدودی از واردات سودهای کلان می‌برند ولی در مقابل مشکلات ناشی از گرانی کالاها به خصوص محصولات وارداتی گریبانگیر مردم می شود.

به گزارش خبرنگار دریا، آیت الله محمدرضا ناصری در خطبه های نماز جمعه شهر یزد، افزود: جهاد سازندگی از دستورات امام با هدف خودکفایی و کاهش وابستگی به خارج بود، همه به صحنه آمدند و از روستا تا شهر کمک کردند و مسائل جامعه را متحول کردند اما تبدیل این نهاد انقلابی به وزارتخانه شد و سپس ادغام آن با کشاورزی باعث شد تا رسالت آن فراموش شود و آنگونه که باید به کشاورزی داخلی نیز توجه نشده و الان باید از خارج کشور واردات صورت گیرد. وی ادامه داد: اگر جهاد سازندگی به همان شکل ابتدای انقلاب تداوم یافته بود، الان درگیر واردات گندم نبودیم ، در دهه های گذشته حرکت جهادی مورد بی مهری دولت ها قرار گرفت و الان باید برای رفع مشکلات جهاد با همان رویه انقلابی وارد عمل شود. امام جمعه یزد گفت: در مسئله کشاورزی باید جهاد متحول شود زیرا از اموری است که با امنیت کشور ارتباط مستقیم دارد و کشاورزی شغل انبیا است و باید این حرفه مورد توجه و حمایت قرار گیرد، الان کشاورزی رها شده است و بخصوص در یزد که آب ندارد می‌توان با کشت محصولات کم آبخواه در راستای خودکفایی تلاش کرد.وی ادامه داد: همه وظیفه داریم که به جای صنایع پر آبخواه در این راستا حرکت کنیم و و لذا جهاد کشاورزی باید دانش بنیان شود.

امام جمعه یزد در بخش دیگری از خطبه‌های نماز جمعه ضمن تسلیت شهادت امام جواد (ع) گفت: ایشان خصلت‌های اخلاقی بسیار والایی داشتند ولی خصلت معروف ایشان وفادار در عهد و پیمان بود و امام جواد (ع) در پیمان با خدا نیز بر عهد خود ایستاد.ناصری ادامه داد: ما هم باید نسبت به خانواده و جامعه و خدا وفادار باشیم و اگر به کسی متعهد شدیم، وفادار باشیم و همچنین به داد افراد جامعه برسیم و مخصوصا مسئولان نیز صادق و وفادار بمانند..وی اظهار داشت: در این دوران که شیطان های زیادی در تلاش هستند انسان را از مسیر خدا غافل کنند، باید هوشیار باشیم و مخصوصا بی وفایی نسبت به انقلاب و مردم و اسلام صفت بسیار زشتی است.

تأکید استاندار کرمان بر حمایت شرکت‌های بزرگ از صنایع کوچک استان

آرزو توکلی سرویس استان ها // استاندار کرمان گفت: شرکت‌های بزرگ استان به شرکت‌های تازه تاسیس به اشکال مختلف همچون خرید محصول، پیش پرداخت‌های خوب و پذیرفتن ریسک کالاهای بار اول کمک کنند.

به گزارش خبرنگار دریا؛ محمدمهدی فداکار در بازدید از هفتمین نمایشگاه بین‌المللی معدن، صنایع معدنی، ماشین‌آلات و تجهیزات (کیمکس) با اشاره به حضور موثر شرکت‌ها و نمایش قطعات تولیدی و مورد نیاز اظهار کرد: مشکل و ضعفی که در این نمایشگاه وجود دارد، حضور کمرنگ شرکت‌های استان کرمان است.

وی ادامه داد: امیدواریم در نمایشگاه‌های بعدی حضور بیشتری داشته باشند که در صورت تحقق این امر شاهد اشتغال، فروش و سرمایه‌گذاری بیشتری در کرمان خواهیم بود.

استاندار کرمان بیان داشت: ما به‌دنبال تولید قطعات و خدمات‌رسانی به شرکت‌های بزرگ توسط شرکت‌های استان هستیم.

فداکار خاطرنشان کرد: شرکت‌های بزرگ استان نیز به شرکت‌های تازه تاسیس به اشکال مختلف

همچون خرید محصول، پیش پرداخت‌های خوب و پذیرفتن ریسک کالاهای بار اول کمک کنند.

هفتمین نمایشگاه بین‌المللی معدن، صنایع معدنی و ماشین‌آلات وابسته با حضور ۹۸ شرکت داخلی و خارجی در محل نمایشگاه بین‌المللی جنوب‌شرق برگزار شد.

امام جمعه بوشهر:

منطقه آزاد تجاری بوشهر هر چه زودتر محقق شود

سید ابوالحسن جعفری سرویس استان ها //امام جمعه بوشهر گفت: اجرایی شدن هر چه سریع‌تر منطقه آزاد تجاری بوشهر مطالبه‌ای است که باید به زودی محقق شود.

به گزارش خبرنگار دریا؛ آیت الله غلامعلی صفایی بوشهری در خطبه‌های نماز جمعه این هفته شهر بوشهر با اشاره به موارد مطرح شده از سوی وی در دیدار با وزیر اقتصاد و دارایی اظهار کرد: تعاونی مرزنشینان استان با حمایت‌های ویژه استاندار فعال شده اما با این وجود مرکز شهرستان‌های مرزی همچنان از مزیت این تعاونی بی‌بهره هستند.وی بیان کرد: مردم استان بوشهر مرزنشین هستند از این رو باید تمامی آنها از مزیت تعاونی مرزنشینان بهره‌مند شوند تا بخشی از مشکلات آنان ناشی از گرانی و افزایش قیمت‌ها کاهش یابد.

خطیب نماز جمعه بوشهر گفت: استان بوشهر در صورتی که در عرصه اقتصاد دریا مورد توجه قرار نگیرد متحمل ضررهای هنگفتی می‌شود.صفایی بوشهری ادامه داد: اکنون در چابهار، خرمشهر و بخشی از مناطق استان هرمزگان ۲۵ درصد تخفیف سود بازرگانی داده می‌شود ولی این میزان برای بوشهر ۲۰ درصد است که این چنین رویه‌ای با هیچ منطقی سازگاری نداشته و باید هر چه سریع‌تر اصلاح شود.

وی افزود: همچنین برخی از اجناس که در طول تاریخ از بوشهر وارد می‌شده نیز واردات آن از استان گرفته شده است که باید تصمیم‌گیری شایسته‌ای در این حوزه لحاظ شود.صفایی بوشهری ادامه داد: در بوشهر که برخلاف سایر استان‌ها حمل و نقل ریلی وجود ندارد و بازرگانان کمتر مراجعه دارند با این حال درصد سود تخفیف بازرگانی استان باید بیشتر مناطق برخوردار از شبکه ریلی باشد. وی افزود: با چنین رویه‌ای بازرگانان دیگر مناطق میلی به فعالیت در گمرک بوشهر پیدا نمی‌کنند که در این زمینه با هدف افزایش درصد تخفیف سود بازرگانی وزیر امور اقتصاد و دارایی قول مساعد به پیگیری داده است.صفایی بوشهری عنوان کرد: اجرایی شدن هر چه سریع‌تر منطقه آزاد تجاری دیگر مطالبه‌ای است که باید بزودی محقق شود چرا که معایب آن مانند افزایش قیمت زمین نصیب بوشهر شده ولی همچنان برکات آن به استان نرسیده است.وی ادامه داد: اکنون پرونده‌های مالیاتی بسیاری از صنایع مانند نفت، گاز و پتروشیمی استان بوشهر در پایتخت است که این فرایند منجر شده تا گردش مالی آنها نیز در بانک‌های استان رقم نخورد. صفایی بوشهری ادامه داد: با هدف افزایش توان مالی بانک‌های استان و همچنین پرداخت مالیات صنایع به استان بوشهر باید گردش مالی واحدها به استان منتقل شود.وی گفت: در ارتباط با حق آلایندگی نیز سازمان حفاظت محیط زیست باید میزان آلایندگی‌ها را مشخص کند تا حق آلایندگی استان به تمام و کمال گرفته شود. امام جمعه بوشهر تاکید کرد: مردم استان بوشهر نه تنها بار نظام نیستند بلکه همواره برای نظام مقدس جمهوری اسلامی بال بودند و باید به آنان توجه ویژه شود.

وی در بخش دیگری از صحبت‌های خود اظهار کرد: دشمنان همواره دانشمندان هسته‌ای را ترور می کنند ولی با این وجود ایران اسلامی هیچگاه از پیشرفت‌های هسته‌ای عقب نخواهند نشست.

صفایی بوشهری ادامه داد: دشمن در حالی به دنبال توقف پیشرفت‌های هسته‌ای کشور است که بارها عنوان شده ایران سلاح هسته‌ای و کشتار جمعی تولید نمی‌کند.وی اظهار کرد: با این حال آمریکا علاوه بر تولید سلاح هسته‌ای از این سلاح استفاده کرده ولی با چشم بستن بر روی اقدام‌های خود، برای ایجاد ممانعت در مسیر موفقیت‌های ایران تلاش می‌کند.

رئیس اتاق بازرگانی اهواز:

اعمال محدودیت‌های مصرف برق نباید به تولید آسیب وارد کند

حسن سیلاوی سرویس استان ها // رییس اتاق بازرگانی، صنایع، معادن و کشاورزی اهواز با بیان اینکه تصمیم گیران حوزه صنعت برق شرایط پایداری را برای تولید و مصرف برق مورد نیاز بخش تولید فراهم کنند، گفت: نباید اعمال محدودیت های مصرف برق به تولید آسیب وارد کند.

به گزارش خبرنگار دریا؛ محمد جواد امانی اظهار کرد: اعمال مدیریت مصرف برق در خوزستان و محدودیت مصرف در تابستان باید به شکلی باشد که واحدهای تولیدی با مشکلات در تولید و ضرر و زیان در این زمینه مواجه نشوند.وی با بیان اینکه متولیان تامین برق و برنامه ریزان باید در تصمیم گیری ها موضوع تولید را نیز مورد توجه قرارر دهند، افزود: نباید اعمال محدودیت های مصرف برق برای صنایع و واحدهای تولیدی به شکلی باشد که تولید آسیب ببیند.رییس اتاق بازرگانی، صنایع، معادن و کشاورزی اهواز گفت: واحدهای تولیدی وقتی قرارداد کاری با بخشی امضا می کنند باید تولیدات خود را در زمان مشخص تحویل دهند اما اعمال محدودیت های برق می تواند این واحدها را با مشکلات جدی مواجه کند و آن ها با ضرر و زیان مواجه شوند.امانی عنوان کرد: در این زمینه با توجه به اینکه سال گذشته نیز محدودیت هایی در مصرف برق صنایع و واحدهای تولیدی در استان اعمال شد، در برخی موارد واحدهای تولیدی نتوانستند مطابق با قراردادهای منعقد شده، محصولات خود را تولید کنند.

وی ادامه داد: اینکه یک واحد تولیدی نتواند به تعهدات تولید خود در زمان مقرر عمل کند، با ضرر و زیان مواجه می شود که می تواند این مساله باعث کاهش نیروی انسانی نیز شود. در این زمینه انتظار داریم تا تصمیم گیران حوزه صنعت برق شرایط پایداری را برای تولید و مصرف برق مورد نیاز بخش تولید فراهم کنند. رییس اتاق بازرگانی، صنایع، معادن و کشاورزی اهواز خاطرنشان کرد: سال گذشته خاموشی برنامه ریزی شده زیادی به صنایع و واحدهای تولیدی استان تحمیل شد اما امسال امیدواریم در این خصوص از راهکارهای کاربردی تری استفاده شود تا صنایع با مشکلات کمتری مواجه شوند.

۴۵ درصد از پست‌های سازمانی در بوشهر خالی است

سید ابوالحسن جعفری سرویس استان ها // رئیس سازمان مدیریت و برنامه ریزی استان بوشهر گفت: ۴۵ درصد از پست‌های سازمانی در استان بوشهر خالی است که از استان‌های پایین جدول در این زمینه هستیم.

به گزارش خبرنگار دریا، محسن پاپری زارعی رئیس سازمان مدیریت و برنامه ریزی استان بوشهر در جمع خبرنگاران اظهار داشت: جمع نیروهای دستگاه‌های دولتی و اجرایی استان بوشهر به غیر از نهادهای نظامی ۳۶ هزار و ۳۵۵ نفر است که ۵۵ درصد مرد و ۴۵ درصد زن هستند. وی اضافه کرد: از نظر محل خدمت، ۲۵ درصد در شهرستان بوشهر، ۶ درصد تنگستان، ۱۸ درصد دشتستان، هفت درصد دشتی، چهار درصد شهرستان جم، پنج درصد شهرستان دیر، هشت درصد گناوه، چهار درصد دیلم، چهار درصد عسلویه، هفت درصد کنگان و ۱۲ درصد در ستاد هستند.

رئیس سازمان مدیریت و برنامه ریزی استان بوشهر افزود: شهرستان بوشهر ۳۷ درصد نیروها را به خود اختصاص داده است که بیانگر آن است که تراکم نیرو را در ستاد و مرکز استان داریم و در شهرستان‌ها با کمبود نیرو روبرو هستیم. وی در مورد وضعیت استخدامی نیروها نیز بیان کرد: ۵۹ درصد از این نیروها به صورت رسمی، ۱۴ درصد به صورت پیمانی، ۱۰ درصد قراردادی و ۱۰ درصد هم سایر موارد است. پاپری زارعی با اشاره به اینکه ۵۲ درصد از نیروهای دستگاه‌های اجرایی استان بوشهر دارای مدرک لیسانس هستند تصریح کرد: ۱۷ درصد نیروها فوق لیسانس هستند که بیانگر سطح سواد بالای استان است. وی با اشاره به ۷۰ درصد نیروی انسانی استان در قشر جوان هستند گفت: ۵۵ درصد پست‌ها پر هستند و ۴۵ درصد از پست‌های سازمانی در استان بوشهر خالی است که از استان‌های پایین جدول پست‌های سازمانی هستیم.

رئیس سازمان مدیریت و برنامه ریزی استان بوشهر تاکید کرد: ۲ هزار و ۴۶۸ پست مدیریتی در استان وجود دارد که هزار و ۸۸۶ دارای تصدی است و ۵۸۰ مورد یعنی ۲۴ درصد بدون تصدی است. پاپری زارعی ثبت اطلاعات کارکنان دستگاه‌های مختلف را ضروری دانست و اضافه کرد: هر گونه انتقال نیروی انسانی از دستگاه‌های اجرایی به خارج از استان ممنوع است. وی خواستار ارائه بسته‌های تشویقی برای انتقال نیروی انسانی به داخل استان شد و افزود: شهرستان‌ها خالی از نیرو شده است و انتقال نیرو به مرکز استان نباید انجام شود.

خبر

تذکر استاندار بوشهر به مدیران بانکی استان؛

منابع بانکی در اختیار ساخت مسکن قرار گیرد

سید ابوالحسن جعفری سرویس استان ها // استاندار بوشهر با تذکر شدید به مدیران بانکی استان از آنها خواست منابع شبکه بانکی را مطابق با قوانین و بخشنامه ها برای ساخت مسکن در اختیار مردم قرار دهند و گرنه جایی در استان ندارند. به گزارش خبرنگار دریا، احمد محمدی زاده در نشست شورای مسکن استان بوشهر اظهار کرد: دولت با برنامه‌های متنوع در عرصه ساخت مسکن، نهضتی در کشور آغاز کرده که نیازمند همراهی و همکاری بانک ها در این بخش است. وی افزود: بررسی ها نشان می دهد که در بخش عمده ای از استان های کشور، با همکاری شبکه بانکی شاهد تسریع در ساخت مسکن هستیم و انتظار داریم شبکه بانکی استان بوشهر نیز مطابق با ضوابط و مقررات و بخشنامه های موجود منابع خود را در اختیار ساخت مسکن قرار دهد و سخت گیری های بدون جهت و بی مورد انجام ندهد. استاندار بوشهر تصریح کرد: هرچند استان بوشهر از جمله استان های برتر کشور در حوزه نهضت مسکن ملی است اما در صورت همراهی کامل شبکه بانکی شاهد تسریع در ساخت و تحویل مسکن به مردم استان خواهیم بود.محمدی زاده یادآور شد: ارائه تسهیلات به ساخت مسکن در قالب خودمالکی، بافت فرسوده، اجاره ۹۹ ساله به شرط تملیک، جوانی جمعیت و تسهیلات روستایی از جمله برنامه های دولت برای خانه دار شدن مردم است که سعی می کنیم با برگزاری جلسات هفتگی با حضور مدیران بانک های استان، روند اجرایی کار را دنبال کنیم.وی عنوان کرد: در این جلسات هفتگی میزان تعهدات هر بانک برای هر شهرستان استان به شکل مجزایی بررسی می شود و اگر عدولی از طرف هر بانکی برای اجرای تعهدشان مشاهده شود، با مدیر آن بانک در استان خداحافظی کرده و مدیرانی متناسب و معتقد به سیاست های دولت جایگزین می شوند.استاندار بوشهر تاکید کرد: برنامه های استان در حوزه مسکن در ۲ قالب ۶ ماه اول و دوم تنظیم شده و اگر چه استان بوشهر در حوزه ساخت مسکن جایگاه ویژه ای در کشور به عنوان پیشگام این بخش دارد اما اگر یک روز زودتر مردم صاحب خانه شوند، ارزشمند است.محمدی زاده بیان کرد: البته بر مشکلات شبکه بانکی در استان نیز واقف هستم و هر جایی که مدیران بانکی استان نیاز داشته باشند برای رفع مشکلات آنها به خصوص در حوزه ارائه تسهیلات محتلف به مردم و به ویژه در بخش مسکن در کنار آنها هستیم و از مرکز برای رفع مشکلات آنها پیگیری می کنیم.

رییس اورژانس کشور:

۶۰۰ دستگاه آمبولانس وارد ناوگان اورژانس کشور می‌شود

حسن سیلاوی سرویس استان ها // رئیس اورژانس کشور با تاکید بر لزوم نوسازی و تجهیز ناوگان اورژانس گفت: ۳۰۰ دستگاه آمبولانس اورژانس خریداری و تجهیز شده است و ۶۰۰ دستگاه آمبولانس جدید نیز به زودی خریداری و به کار گرفته می‌شود. به گزارش خبرنگار دریا؛ جعفر میعادفر در حاشیه بازدید سرزده از برخی پایگاه‌های شهری و جاده‌ای اورژانس دزفول افزود: موتورلانس نقس موثری در سرعت بخشی به ماموریت‌های شهری اورژانس دارد به همین منظور تجهیز پایگاه‌های اورژانس به این موتورسیکلت‌ها در دستور کار قرار گرفته است. وی وصول مطالبه و تامین رفاه کارکنان عملیاتی را از مهمترین دغدغه سازمان اورژانس برشمرد و ادامه داد: افزایش بهره وری کاری کارکنان اورژانس در گرو امکانات درمانی و تجهیزات رفاهی است که تلاش می‌شود در کوتاه‌ترین زمان ممکن، مطالبه به حق کارکنان فراهم شود. رئیس اورژانس کشور با بیان اینکه تعداد پایگاه‌های دزفول برای این تعداد جمعیت کافی نیست، گفت: براساس استاندارد ملی، به ازای هر ۵۰ هزار نفر جمعیت، یک پایگاه اورژانس نیاز است که متاسفانه شهر دزفول با کمبود ۶ تا هشت پایگاه اورژانس مواجه است. میعادفر ادامه داد: هماهنگی‌های لازم برای اختصاص یک دستگاه موتورلانس به اورژانس دزفول انجام شده و این موتورسیکلت اورژانس به زودی وارد ناوگان اورژانس دزفول می‌شود. رئیس اورژانس کشور تاکید کرد: بودجه‌ای در خصوص فراهم سازی امکانات رفاهی پایگاه‌های دزفول در ماه آینده به اورژانس این شهرستان اختصاص می‌یابد تا بخشی از مشکل رفاهی پرسنل خدوم عملیات رفع شود.رئیس اورژانس پیش بیمارستانی دزفول نیز در حاشیه این بازدید گفت: ۶ پایگاه اورژانس مصوب در دزفول به همت خیرین و سازمان مدیریت و برنامه ریزی خوزستان در این شهرستان ساخته می‌شود.رضا معمارزاده ادامه داد: عملیات احداث این پایگاه‌های اورژانس به زودی آغاز می‌شود که با بهره برداری از این پایگاه‌ها، کیفیت و سرعت امدادرسانی به شهروندان شریف این شهر ارتقا می‌یابد.وی افزود: نیروهای عملیاتی اورژانس دزفول با وجود تمام کمبودها در امر امدادرسانی به شهروندان و حادثه دیدگان خوش درخشیده اند.رئیس اورژانس کشور با حضور در شهرستان دزفول به صورت سرزده از چندین پایگاه اورژانس شهری و جاده‌ای این شهرستان بازدید کرد. میعادفر ضمن بازدید از برخی پایگاه‌های شهری و جاده‌ای اورژانس دزفول، به گفت و گوی مستقیم با کارکنان عملیاتی حاضر در شیفت پرداخت و از نزدیک در جریان مسائل و مشکلات اورژانس این شهرستان قرار گرفت. شهرستان دزفول با ۱۴۵ نیروی ستادی و عملیاتی اورژانس، ۱۴ پایگاه زمینی، یک پایگاه هوایی و یک اتوبوس آمبولانس دارد. اکنون از ۳۲ آمبولانس دانشگاه علوم پزشکی دزفول، چهار آمبولانس اسقاطی و برخی تصادفی و یا با هزینه بالا تعمیر و استفاده می‌شوند در واقع در حال حاضر ۱۶ آمبولانس عملیاتی در دزفول وجود دارد. سال گذشته قرار بود سازمان برنامه و بودجه، هزینه ساخت سه اورژانس را پرداخت کند که در عمل چنین اتفاقی رقم نخورد. وسعت بسیار زیادی از شهرستان دزفول را مناطق سخت گذر کوهستانی تشکیل می‌دهد که امدادرسانی به این مناطق مستلزم آمبولانس‌های تازه نفس است که نوسازی ناوگان اورژانس دزفول به کمک اورژانس کشور نیاز دارد.

آشپزی

پیکاتای مرغ با سس لیمویی

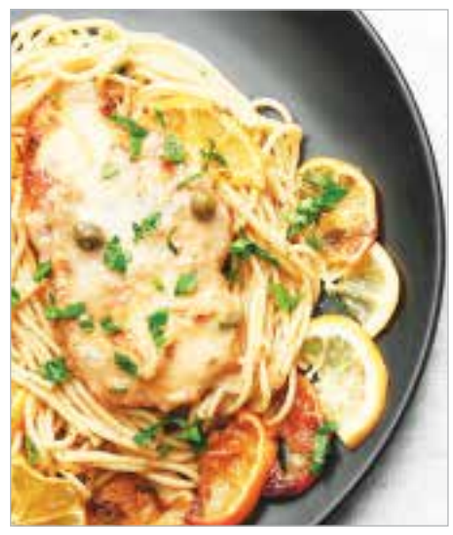

پیکاتای مرغ یک دستور غذای خوشمزه ایتالیایی است. این سینه مرغ است که در سس با لیمو، کیپر، آب گوشت و کره پخته شده است. به طور کلی، این غذای ایتالیایی با سالاد، انواع ساده پاستا یا سبزیجات اصلی همراه است.

■ مواد لازم برای ٤ نفر :

فیله سینه مرغ.....۸ عدد
لیمو (شما از آب و پوست آن استفاده می کنید).....۲ عدد
آرد گندم.....۴ قاشق غذاخوری
گیاه کیپر.....مقداری
نمک و فلفل سیاه .....به اندازه دلخواه
کره.....۳ قاشق غذاخوری
روغن زیتون.....۲ قاشق غذاخوری
سیر.....۲ حبه
برگ جعفری.....۱ شاخه
آب مرغ.....۴۰۰ میلی لیتر

■ طرز تهیه

به طور کلی برای تهیه پیکاتای مرغ از سینه مرغ استفاده می‌شود. از آنجایی که این قسمت نسبتاً خشک گوشت مرغ است، پس از جذب طعم سس، از نظر بافت و طعم عالی است. در نظر داشته باشید که زمان تقریبی برای تهیه پیکاتای مرغ ۵۰ دقیقه خواهد بود. ۱. فیله‌های مرغ را با نمک و فلفل مزه دار کنید.
۲. سپس آرد را در ظرفی عمیق بریزید و هر فیله را از دو طرف آردپاشی کنید. این را در یک بشقاب کنار بگذارید.
۳. سپس روغن زیتون و یک قاشق غذاخوری کره را در ماهیتابه بریزید و حرارت را کم کنید.
۴. وقتی روغن داغ شد، مرغ را در آن قرار دهید. سعی کنید از یک ماهیتابه پهن استفاده کنید. سپس فیله‌ها را دو طرف سرخ کنید. از حرارت برداشته و کنار بگذارید.
۵. حالا نوبت قهوه‌ای کردن حبه‌های سیر است. برای انجام این کار، آنها را خرد کرده و به همان تابه‌ای که استفاده می‌کردید اضافه کنید. بقیه کره را اضافه کنید. حرارت را روی کم نگه دارید و صبر کنید تا سیر شروع به تغییر رنگ کند.
۶. لیموها را پوست گرفته و آب آن را بگیرید. این مایع را به ماهیتابه اضافه کنید و یک لیوان آب مرغ نیز اضافه کنید.
۷. اجازه دهید ۱۰ دقیقه با حداقل آتش پخته شود.
۸. بعد از این مدت هم بزنید و تست کنید. در صورت لزوم، چاشنی، نمک، آبلیمو یا آب بیشتری اضافه کنید.
۹. وقتی سس به طعم دلخواه شما رسید، فیله‌های مرغ را به ظرف برگردانید تا پختن آنها تمام شود و طعم سس گرفته شود.
۱۰. بعد از ۵ دقیقه کیپرها را اضافه کنید. اگر سس روی مرغ را نپوشاند، یک لیوان دیگر آب مرغ یا آب اضافه کنید.
۱۱. جعفری خرد شده را اضافه کنید.
۱۲. برای جلوگیری از چسبندگی هم بزنید.
۱۳. در آخر حرارت را خاموش کرده و پیکاتای مرغی را که آماده کرده‌اید در بشقاب سرو کنید.

■ نکاتی برای تغییر بافت پیکاتای مرغ

کسانی هستند که ترجیح می‌دهند سس مرغ غلیظ باشد. اگر این مورد شماست، می‌توانید با افزودن مواد دیگر به آن برسید. توصیه اینکه یک قاشق نشاسته ذرت را که قبلا در دو قاشق آب طبیعی حل کرده اید اضافه کنید تا گلوله نشود. گزینه دیگر اضافه کردن آرد گندم است که در آب حل شده است یا حتی خامه.

با پیکاتای مرغ چی سرو کنیم؟

خوشبختانه مخلفاتی که به خوبی با پیکاتای مرغ ست می‌شوند، متنوع هستند. به طور کلی، اغلب با یک غذای ماکارونی سرو می‌شود، چه ماکارونی شکم پر، چه تالیاتل یا اسپاگتی. همچنین با سبزیجات، برنج، کینوا و حتی پولنتا ترکیب می‌شود.
مرغ یک ماده سالم و بسیار متنوع است. همانطور که مشاهده کردید، این دستور پخت نیازی به دانش خاصی از غذا ندارد. بنابراین، ما شما را تشویق می‌کنیم که آن را امتحان کنید.
با این حال، لطفاً توجه داشته باشید که گنجاندن گوشت‌ها با کره یا سس‌های خامه‌ای به دلیل محتوای کربوهیدرات بالا معمولاً به عنوان بخشی از یک رژیم غذایی سالم توصیه نمی‌شود. با این حال، قطعاً مشکلی نیست که هر از چند گاهی از خوردن آن لذت ببرید!

مفقودی

برگ سبز و سند خودروی پراید ۱۳۱ مدل ۱۳۹۰ رنگ سفید به شماره پلاک ۷۲۲ ط ۸۲ ایران ۸٤ و شماره شاسی ٤٠٦٦٩٩٩ و شماره شاسی S ۳٤۱۲۲۹۰۸۹۹۸۲۱ به نام صالح بهمنجنه مفقود گردیده و از درجه اعتبار ساقط می باشد

۵ قانون ساده برای تربیت خوب فرزندان

اصل مهم در تربیت فرزندان ایجاد احساس مسئولیت‌پذیری در آنها است از دوران کودکی شما باید این امر را خوب به آنها آموزش دهید تا بتوانند در آینده افراد موفقی باشند.

تربیت کودک شامل آموزش رفتارهای خوب و نشان دادن رفتارهای بد برای جلوگیری از انجام آن به کودک است. والدین باید با شناخت ویژگی‌های کودک خود شیوه های صحیح را در تربیت کودکان بکار ببرند. پیش‌تر من یک ویدئو از یک بچه ۸ ساله را که به مادرش مشت می زد دیدم، این بازی فقط یک بازی مشت‌زنی نبود این مشت به این معنی بود که « من از شما متنفرم و می‌خواهم به شما خیلی آسیب برسانم» من خیلی زیاد شوکه شده بودم، آیا بچه موفق به یادگیری رفتار خوب نمی‌شده است ؟ یا والدین در آموزش دادن به فرزندشان موفق نبوده‌اند؟ حقیقت این است که بچه‌ها از کاری که ما انجام می‌دهیم، بیشتر از چیزی که می‌گوییم، یاد می‌گیرند پس از درک این که والدین بد در رفتارهای نامطلوب موثر هستند؛ ممکن است وقت آن رسیده باشد که والدینی که این مشکل را دارند به آنچه که کارشناسان در مورد پرورش بچه‌های خوب می گویند، گوش کنند ولی مطابق با روانشناسان هاروارد، روش کار بدین‌گونه است که در ادامه این بخش می‌خوانید.

۱. کودکان به زمان کافی نیاز دارند: کودکان به والدین نیاز دارند، نه بازدیدکنندگان نیمه‌وقت با یک چک لیست. هیچ پول، هدیه یا اسباب بازی وجود ندارد که بتواند جایگزین زمان کافی شما بشود. ممکن است با آنها از لحاظ جسمی حضور داشته باشید اما اگر شما همیشه مشغول نگاه‌کردن به تلفن خود باشید، این زمان کافی نیست. چگونه می‌توانید زمان خود را به آنها اختصاص بدهید؟ با گوش دادن به آنچه می‌گویند، صحبت کردن با آنها و انجام کارها با همدیگر. این باعث تفاوت زیادی در زندگیشان می‌شود. یک کتاب بخوانید، با آنها بازی کنید یا با همدیگر به ماهیگیری بروید. به یاد داشته باشید، برای اینکه در آینده در خاطرشان باشید، امروز باید در زندگیشان باشید.

۲. برای تربیت صحیح فرزندان تان یک فرد ایده آل خوب باشید: کودکان لبخند زدن را از والدینشان یاد می‌گیرند. پذیرفتن اشتباه، تشکر کردن، احترام به دیگران و داشتن شخصیت خوب همه از شما نشات می‌گیرد. تمرین عادت‌های خوب، در مقابل بچه‌هایتان باعث می‌شود به خوبی رفتار کنند دلیلش این است که همان طور که می‌گویند، سیب خیلی دورتر از درخت نمی افتد.

۳. خوب و درست تربیت شدن فرزندان با آموزش مسئولیت‌پذیری: آموزش مسئولیت‌پذیری در خانه آغاز می‌شود؛ در سنین کم، شما می‌توانید مسئولیت را کم کم از طریق وظایف ساده مانند نگه داشتن اسباب بازی‌ها و پوشاندن تختشان به آنها آموزش دهید.
به آنها یاد آوری کنید که احساسات دیگران هم مهم است تنها خوشحال بودن مهم نیست، این، مهم است که حتی زمانی که سخت است کار درست را انجام دهیم.

۴. یاد بگیرید که به درستی قدردانی کنید تا فرزندان خوبی را تربیت کنید: درست مثل هر چیز دیگری، افراط همیشه مطلوب نیست. روانشناسان هاروارد می گویند مهم است که وقتی بچه‌ها کار خوبی می‌کنند از آنها قدردانی کنید اما نمایش قدردانی برای کارهایی که باید انجام دهند، فقط آنها را لوس خواهد کرد بنابراین هنگامی که عمل غیرمنتظره خوبی انجام می‌دهند از آنها تمجید کنید. این کار را زیاد از حد انجام دهید.

۵. برای موفقیت در تربیت فرزندان سعی کنید به همه خوب توجه کنید: طبق یک تحقیق علمی برای بچه‌ها عادت به خانواده و دوستان خود طبیعی است اما والدین بچه‌های خوب، به آن ها کمک می‌کنند تا به کسانی که به آنها نیاز دارند توجه بیشتری داشته باشند. شما می‌توانید آنها را تشویق کنید تا خود را در جای دیگران قرار دهند، آنها نه تنها از آنچه که دارند، ممنونند بلکه همدردی را نیز یاد خواهند گرفت.

اشتباه رایج اکثر خانم‌ها در استفاده از جاروبرقی

اگر به دنبال این هستید که طول عمر جارو برقی خود را افزایش دهید و از زود خراب شدن آن جلوگیری کنید، این قسمت را تا انتها مطالعه کنید. اگر اشتباهات زیر را مرتکب نشوید، طول عمر جارو برقی شما چند برابر خواهد شد.

■ گرفتگی‌ها را برطرف نمی‌کنید
هر بار بعد از این که جارو برقی می‌کشید، به لوله خرطوم آن نگاهی بیندازید. اگر چیزی آن جا گیر کرده، حتما آن را خارج کنید و اجازه ندهید که آشغال در آن تجمع پیدا کند. با انجام این کار مکش جارو هم بیشتر خواهد شد.

■ جاروبرقی را از برق نمی‌کشید
شاید بسیاری از اوقات؛ بخاطر تنبلی بعد از تمام شدن کارتان جارو را از برق نکشید؛ اما انجام این کار خطرناک است و از طرفی عمر جاروبرقی را هم کم می‌کند.

■ فرچه جاروبرقی را جدا نمی‌کنید
اکثر جارو برقی ها؛ در قسمت ورودی لوله سری‌های چرخان دارند که مخصوص مکش آشغال و کثیفی از روی فرش می‌باشد و ممکن است بعد از مدتی مو، آشغال و آلودگی داخل آن جمع شود و درست کار نکند. کافی است که یک قیچی کوچک بردارید و به آرامی آشغال‌ها را قیچی کرده و جدا کنید تا فرچه تمیز شود و در نهایت با شانه مخصوص روی آن بکشید.

■ کیسه جاروبرقی را خالی نمی‌کنید
اگر جارو برقی شما کیسه‌ای است، هر زمان که از آشغال پر شد، باید آن را خالی کنید که در غیر این صورت اگر به طور منظم این کار را انجام ندهید، مجبور می‌شوید که بعد از مدتی مدام کیسه را تعویض کنید.

■ فیلترها را تمیز نمی کنید
جارو برقی‌ها با یکدیگر متفاوت هستند؛ اما همه فیلترها گاهی نیاز به تعویض یا تمیز کردن پیدا می‌کنند؛ البته فیلترهای قابل شستشو هم وجود دارند که با دستورالعمل خاص باید آنها را بشویید.

■ سَریِ جارو برقی را عوض نمی‌کنید
سریِ جارو برقی باید قدرت چرخش داشته باشد تا بتواند جرم‌ها و آشغال‌ها را جمع کند؛ اما اگر احساس می‌کنید که لق شده، یعنی وقت تعویض آن رسیده است.

■ از تنظیمات اشتباه استفاده می کنید
تنظیمات جارو برقی‌ها بر اساس جایی که قرار است آن را استفاده کنید، متفاوت است اما اگر تنظیمات را اشتباه انجام دهید، مکش جارو را کم می‌کنید و طول عمر آن هم کاسته می‌شود. این که بخواهید تنظیمات را روی کمترین حالت و درجه قرار دهید، بهترین آپشن نیست.

■ قبل از جارو، ریخت و پاش ها را تمیز نمی‌کنید
برای افزایش عمر جارو برقی، قبل از اینکه از آن استفاده کنید، لوازم مختلف را از روی فرش بردارید تا هنگام جارو کشیدن مجبور نباشید این کار را انجام دهید و از روشن ماندن بیش از حد جارو خودداری کنید. اگر هم وسط کار جارو را خاموش کنید و بخواهید جمع و جور انجام دهید، به مرور زمان باعث شل شدن سری جارو برقی می‌شویدَ که طول عمر آن را کم می کند.

■ هنگام مشاهده دود، جارو را خاموش نمی‌کنید
شاید برای بعضی ها مشهود باشد که بعد از این که دود از جاروبرقی بلند شد، آن را خاموش کنند اما خیلی‌ها هم به این موضوع توجه ندارند. اگر فشار به موتور جاروبرقی زیاد باشد، موتور داغ می کند و ممکن است قطعات آن بسوزد و دود بلند شود. در چنین حالتی سریعا باید کار را متوقف کنید.

■ از سه راهی محافظ استفاده نمی‌کنید
سه راهی محافظ فقط برای کامپیوتر و تلویزیون نیست. باید برای جاروبرقی هم از آنها استفاده کنید تا محدودیت ولتاژ وجود داشته باشد و آسیبی به دستگاه وارد نشود.

■ دفترچه راهنما را نمی‌خوانید
بسیاری از افراد دفترچه جاروبرقی را مطالعه نمی‌کنند و به آن اهمیت نمی‌دهند؛ در صورتی که هر برند نکات مربوط به خودش را دارد که حتما باید رعایت شود.

آنچه باید درباره پخت کیک در مایکروفر بدانید

برای پخت کیک در مایکروفر آشنایی با روش کار دستگاه و رعایت برخی نکات لازم است که در این مطلب به آن پرداخته‌ایم.

همانطور که می‌دانید امروزه با جمع و جور شدن خانه و کوچک شدن محیط آشپزخانه اجاق گازها کم‌کم کنار رفته‌اند و جای خود را به گازهای کوچک رومیزی داده‌اند. مشکلی که گازهای رومیزی دارند، این است که دارای فر نیستند و کدبانوها مجبورند کیک، شیرینی، و انواع پیتزا و غذاهایی این چنینی را داخل مایکروفر یا فرهای توکار بپزند. اما برای خیلی از خانم‌ها سوال است که چطور می‌شود داخل مایکروفر کیک پخت تا از نظر بافت و طعم دقیقا شبیه کیکی که داخل فر می‌پزد باشد و کیک بعد از پخت خشک نشود. ما در این مطلب می‌خواهیم همهٔ نکات مربوط به پخت کیک در مایکروفر را آموزش بدهیم و به شما اطمینان بدهیم که بهترین و عالی‌ترین کیک را می‌توانید داخل مایکروفر بپزید، پس با ما همراه باشید. اگر به دکمه‌های روی صفحه مایکروفر دقت کنید، نام یکی از دکمه‌ها کانوکشن (CONVECTION) است که شکلی شبیه به پره‌های پنکه دارد. این دکمه مایکروفر شما را به حالت فر درمی‌آورد؛ یعنی می‌توانید با خیال راحت کیک را داخل قالب فلزی یا چدنی بریزید و توی مایکروفر بگذارید. برای شروع کار، ابتدا دکمه کانوکشن را بزنید؛ از قسمت تنظیم حرارت که دکمه منفی و مثبت دارد، حرارت را روی ۱۶۰ درجه تنظیم کنید و در قسمت تایمر ۱۵ دقیقه زمان بدهید. حالا مایکروفر را به صورت خالی روشن کنید و صبر کنید تا ۱۵ دقیقه تمام شود و مایکروفر کاملا داغ شود. در مرحله بعد، پایه فلزی را داخل مایکروفر بگذارید و قالب کیک را روی پایه فلزی قرار بدهید. توجه داشته باشید که حتما برای پخت کیک باید از پایه فلزی استفاده کنید. حالا دوباره دکمه کانوکشن را بزنید، ۱۷۰ درجه حرارت و ۵۰ تا ۵۵ دقیقه زمان بدهید تا کیک شما بپزد. بعد از اینکه زمان پخت کیک تمام شد، حتما کیک را با سیخ چوبی تست کنید تا مطمئن شوید پخته است، اگرکیک هنوز نپخته بود و از بالا کمی شل بود، ۵ تا ۱۰ دقیقه دیگر زمان بدهید.

شما می‌توانید با استفاده از دکمه کانوکشن انواع پیتزا، لازانیا، سوفله، گراتن، کیک و شیرینی را داخل مایکروفر بپزید و از هر جنس قالبی که خواستید، استفاده کنید، بدون اینکه مایکروفر در هنگام پخت جرقه بزند؛ زیرا مایکروفر با فشار دادن دکمه کانوکشن کاربرد فر را برای شما خواهد داشت. قدرت پخت در مایکروفرها باتوجه به مارک و لیتری و اندازه‌ای که دارند، متفاوت است؛ بنابراین بعد از چند بار پخت کیک یا پیتزا و... متوجه می‌شوید که باید کانوکشن را با چه دما و مدت زمانی برای پخت تنظیم کنید تا غذا و کیک شما کاملا بپزد.

۱۰ راه حل برای آنکه همیشه خانه تان مرتب باشد

برای جلوگیری از صرف وقت و انرژی زیاد در تمیز کردن خانه به سراغ بخش‌هایی می‌رویم که خانه را کثیف جلوه می‌دهند. داشتن خانه مرتب هدف شماست اما گاهی به این نتیجه می‌رسید که همیشه ظاهر خانه‌تان به هم ریخته و کثیف است، برای رفع این مشکل ۱۰ نکته مهم را درباره اصول داشتن خانه مرتب ذکر خواهیم کرد و آنها را به طور کامل شرح خواهیم داد. می‌خواهیم از مرتب کردن خانه صحبت کنیم پس یک راست به سراغ گزینه‌هایی می‌رویم که باعث کثیف دیده شدن منزلمان می‌شوند و باید رفع شوند.

■ خانه نامرتب و ظروف شسته نشده
مشکل: پس از صرف غذا، ظروف کثیف بسیاری کنار و یا داخل سینک است.
راه حل: پس از مصرف غذا، فورا شروع به شستن ظروف خود کنید. بله این مورد ساده است. اگر شما ماشین ظرفشویی دارید که کارتان ساده است و فقط باید ظروف داخل ماشین بگذارید و سپس به کارهای خود برسید اما اگر خودتان ظروف را می‌شویید، داخل آشپزخانه، کنار سینک یک جای خالی را برای خشک کردن ظروف درنظر بگیرید. پس از خشک شدن ظروف، آنها را با یک دستمال، تمیز کنید تا بدرخشند.

■ خانه نامرتب و سینک کثیف
مشکل: چرب و کثیف شدن سینک
راه حل : اگر شما سینک خود را با آب و مایع ظرفشویی بشویید، تمیز به نظر می‌رسد ولی کاملاً تمیز به حساب نمی‌آید. اگر سینک شما چینی یا آهنی باشد ابتدا کمی جوش شیرین بریزید و در سرتاسر سینک پخش کنید و کمی صبر کنید سپس با آب گرم و صابون کامل شستشو دهید.

■ تخت های بهم ریخته و خانه نامرتب
مشکل: مرتب کردن تخت
راه حل: آیا تمام کشمکش شما صاف کردن پوشش تخت است؟ مشکلی ندارد شما موظفید که هر روز صبح تخت خود را مرتب کنید به این روش که ابتدا ملافه خود را صاف کنید و سپس پف بالش خود را بخوابانید به همین سادگی.

■ به هم ریختگی داخل خانه
مشکل: جمع شدن وسایلی مانند اسباب بازی روزنامه و دیگر اشیا به روی زمین
راه حل: سعی کنید هر چیزی را که از آن استفاده می‌کنید آن را در جای خود قرار دهید

■ کثیفی کف زمین
مشکل: لکه‌دار شدن بی مورد کف زمین
راه حل: در صورت کثیف شدن زمین یک مکان را به اختیار خود بگیرید و زمین را تمیز نمایید. کف زمین یکی از مهم ترین قسمت‌های خانه است و باید به تمیزی آن اهمیت بسیار زیادی بدهید سعی کنید با تمیز کردن آن به خانه خود رنگ و لعاب بهتری بدهید و بیشتر به چشم دیگران بیایند.

■ کمبود قفسه
مشکل: در هم بودن کتاب‌ها و کاغذها بر روی زمین
راه حل: با خرید قفسه شما می‌توانید تمام کتاب‌ها و کاغذها را داخل آن جای بدهید و با گذاشتن تعدادی گیاه و عکس در اتاق چشم همگان را خیره کنید و از دیدن اتاق خود لذت ببرید.

■ کثیف و شلوغ شدن میز ناهار خوری
مشکل: میز ناهار خوری تنها برای میل کردن غذا استفاده نمی‌شود بلکه برای هر کاری استفاده می‌شود.
راه حل: زیر میز یک سطل آشغال بگذارید و به اعضای خانواده خود بگویید وسایلی را که نیاز ندارند را داخل آن بریزند یا میز را در قسمتی از خانه خود قرار دهید که درکنار میز یک سطح صافی باشد تا بتوانید وسایل اضافه را روی آن بگذارید مانند روزنامه کتاب.

■ تمایل به نشستن لباس
مشکل: لباس‌های شسته شده مانند دکور در سبد است.
راه حل: تغییر دادنِ عادت خود نسبت به شستن لباس‌های‌تان حدوداً سخت است، سعی کنید که یک یا دو روز در هفته را به شستن لباس‌هایتان اختصاص دهید با این کار هم لباس‌هایتان تمیز می‌شود و هم خانه‌تان تمیز می‌ماند. پس از شستن لباس‌ها آنها را تا کرده و در کمد قرار دهید.

■ انباشته شدن وسایلی که مورد استفاده ما قرار نمی‌گیرند
مشکل: مثلاً هنگامی که شما کابینت خود را باز می‌کنید موزه‌ای از وسایل که به ندرت از آنها استفاده می‌کنید را در آن می‌بینید.
راه حل: قوطی‌ها و بطری‌های اضافی خود را جمع کنید و در واقع با خودتان رو راست باشید که آیا وسایلی که در کابینت یا جای دیگری از خانه هست به کارتان می‌آید یا خیر. با این کار بسیار ساده فضای بازی را به کابینت‌های خود برگردانید.

■ نامرتب بودن داخل و خارج یخچال
مشکل: روی در یخچال‌تان کاغذهای بسیاری با عنوان یادداشت‌های خود و همسر و فرزندتان وجود دارد و داخلی یخچال بسیار نامرتب است.
راه حل: ابتدا تمام وسایل داخل یخچال را به بیرون انتقال دهید، سپس داخل یخچال را تمیز کنید. در آخر وسایلی که هنوز تاریخ استفاده آنها به پایان نرسیده را به یخچال انتقال دهید و تمام وسایل را به ترتیب درون یخچال جای دهید.

نکاتی که باید در بارداری بعد از ٤٠ سالگی مدنظر داشت

آمار خانم‌هایی که در دهه چهل زندگی خود باردار می‌شوند در حال افزایش است و از سال ۱۹۹۰ بیشتر از دوبرابر شده است. تقریباً یک پنجم حاملگی‌ها برای خانم‌های بالای ۳۵ سال است.

به‌عنوان یک مادر با سن و سالی بالاتر بیشتر احتمال دارد بیشتر از یک جنین باردار شوید. این بارداری ممکن است با انعقاد نطفه طبیعی یا با کمک **IVF** باشد. داشتن بیشتر از یک جنین می‌تواند بارداری را پیچیده‌تر کند، خصوصاً اگر سنتان بالاتر باشد.
مادری با سن بالاتر بودن گاهی به این معنی است که بدن شما مجبور است سخت‌تر از زمانی که جوان بودید کار کند. شما در این شرایط بیشتر احتمال دارد دچار عارضه‌ای شوید و بیشتر ممکن است برای زایمان نیاز به کمک داشته باشید. همچنین بیشتر احتمال دارد قبل از بارداری عارضه یا بیماری داشته باشید، مثلاً دیابت یا فشارخون بالا، خصوصاً اگر اضافه‌وزن داشته باشید. اما این را هم فراموش نکنید که بیشتر خانم‌ها باز هم بارداری‌های سالمی خواهند داشت.

■ اگر بالای چهل سال داشته باشید و باردار شوید آیا خطرات بیشتری وجود دارد؟
از نظر آماری بارداری بعد از ۳۵ سالگی ریسک فاکتورهای بیشتری وجود دارد و با هر سال بالاتر رفتن سن بیشتر هم می‌شود. اما اجازه ندهید این مسئله نگرانتان کند؛ چون بیشتر بارداری‌ها سالم و بی‌خطرند. سن شما ممکن است بر کیفیت رشد جفت اثر بگذارد و این می‌تواند احتمال بروز سایر عوارض را بیشتر کند، از جمله: به‌دنیاآوردن کودکی با وزن کم، جفت سرراهی، پره اکلامپسی، کندهشدن جفت
متأسفانه، سقط‌جنین و بارداری خارج از رحم در زنان سنین بالاتر شایع‌تر است. احتمال سقط‌جنین با بالاتر رفتن سن مادر بیشتر می‌شود؛ یعنی یک‌دوم بارداری‌ها در خانم‌های بالای ۴۵ سال به سقط‌جنین منتهی می‌شود.

■ چه عوارضی در بارداری مادرهای بالای چهل سال شایع‌تر است؟
ظاهراً مادرهای سن بالاتر بیشتر ممکن است دچار عوارض و مشکلاتی در بارداری و زایمان شوند، مثل فشارخون بالا، دیابت، مشکلات جفت و مشکلات حین تولد. اما زیاد نگران نباشید؛ باز هم لزومی ندارد حتماً این اتفاق‌ها برای همه مادرهای بالای ۴۰ سال بیفتد.
دیابت بارداری: زنانی که در دهه چهل زندگی خود هستند و باردار می‌شوند بیشتر احتمال دارد دچار دیابت بارداری شوند.
نوزادی بزرگ: زنان باردار بالای ۴۰ سال بیشتر ممکن است نوزادی بسیار بزرگ به دنیا بیاورند (بیشتر از چهار و نیم کیلوگرم). داشتن نوزادی بزرگ اغلب با دیابت بارداری مرتبط است.
نیاز به سزارین: زنان بالای ۴۰ سال بیشترین گروه سنی هستند که سزارین می‌شوند. دلیل این مسئله این است که عضله رحم با افزایش سن، کارآمدی و قدرت خود را از دست می‌دهد، خصوصاً برای کسانی که بارداریِ اولشان است. اگر عوارض دیگری هم وجود داشته باشد، مثلاً بزرگ‌بودن جنین، به‌احتمال زیاد سزارین انجام می‌شود.
مرده‌زایی: مادران بالای ۴۰ سال در مقایسه با مادران زیر ۳۵ سال بیشتر احتمال دارد مرده‌زایی داشته باشند. واقعاً مهم است که حرکات جنین کنترل شود.
اگر فکر می‌کنید حرکات جنینتان کمتر شده، تغییر کرده یا متوقف شده فوراً با پزشکتان تماس بگیرید.
ناهنجاری‌های کروموزومی: مادری با سن بالاتر بودن به این معنی است که بیشتر احتمال دارد کودکی با اختلالات کروموزومی به دنیا بیاورید، مثلاً سندرم داون و سندرم پاتو. اما همه خانم‌های باردار تست‌های غربالگری اختلالات کروموزومی را انجام می‌دهند.

■ چه‌کار می‌توانم بکنم تا بارداری سالم‌تری داشته باشم؟
اگر بالای ۴۰ سال دارید و قصد دارید باردار شوید سعی کنید با رعایت نکات زیر تا جایی که امکان دارد سالم بمانید:
* سیگار نکشید * رژیم غذایی سالم و متعادل داشته باشید
* اگر چاق هستید یا اضافه‌وزن دارید پیش از بارداشدن وزن کم کنید * اگر طی بارداری خیلی وزن اضافه کردید یا چاق شدید، افزایش وزنتان را مدیریت کنید * سعی کنید از عفونت‌ها دور بمانید * از یک سری از غذاها طی بارداری پرهیز کنید
* فعالیت بدنی داشته باشید * مصرف کافئین را قبل و طی بارداری محدود کنید و البته این را هم مدنظر داشته باشید که بیشتر آمارهای موجود از کشورهایی است که مصرف الکل در آن‌ها رواج دارد و مصرف الکل یکی از عوامل ایجاد ناهنجاری‌هاست و هرچه سن افزایش یابد تجمع سموم ناشی از آن در بدن افزایش پیدا می‌کند.

■ آیا مادری با سن بالاتر بودن سودی هم دارد؟
در این سن‌وسال نسبت به وقتی که جوان‌تر بودید احتمالاً تغذیه سالم‌تری دارید و بیشتر ورزش می‌کنید. اعتماد به نفسی که از تجربیات سال‌های بیشتر زندگی‌تان به دست آورده‌اید ممکن است کمکتان کند از بارداری و داشتن فرزند بیشتر لذت ببرید. همچنین بیشتر احتمال دارد از نظر هیجانی و مالی به ثبات رسیده باشید و آمادگی بیشتری برای بچه‌دارشدن پیدا کرده باشید. سعی کنید زیاد نگران سن‌وسال خود نباشید و فقط تمرکزتان را روی یک بارداری سالم و پیوند عاطفی قوی‌تر با فرزندتان بگذارید. اگر هر گونه نگرانی و سوالی دارید آن را با ماما یا پزشکتان مطرح کنید.

■ بیشتر خانم‌هایی که در دهه چهل زندگی باردار می‌شوند بچه‌های سالمی دارند
باردارشدن بعد از ۴۰ سالگی با ریسک‌های بیشتری همراه است؛ اما اگر مراقبت‌های پیش از زایمان به‌خوبی انجام شوند بیشتر مادرها و فرزندان آنها سالم خواهند بود، در هر سن و سالی. چکاپ‌های منظم برای هر زن بارداری مهم هستند و اگر در دهه چهل زندگی‌تان هستید و باردار شده‌اید این مراقبت‌ها و چکاپ‌ها اهمیت بیشتری هم دارند. اگر در دهه چهل زندگی‌تان باردار شوید، بارداری‌تان پُرریسک محسوب می‌شود، حتی اگر سالم باشید؛ اما این بدان معنی نیست که نمی‌توانید کودک سالمی به دنیا بیاورید. طی مراحل بارداری تست‌های غربالگری متعددی انجام می‌شوند تا هر گونه مشکلی هر چه زودتر تشخیص‌داده‌شده و درمان مناسب جهت محافظت از سلامت مادر و کودک در پیش گرفته شود.

■ برای باردارشدن بعد از چهل‌سالگی راه‌های زیادی دارید
بعد از چهل‌سالگی احتمال باردارشدن به طور طبیعی کمتر می‌شود. هر چند بعضی از خانم‌ها در دهه چهل زندگی خود می‌توانند به‌طور طبیعی بچه‌دار شوند، اما خیلی دیگر از درمان‌های باروری مثل **IVF** یا تخمک اهدایی استفاده می‌کنند.

دریا
۵
یکشنبه ۲۸ خرداد ۱۴۰۲
۲۹ ذی القعده ۱۴۴۴
سال بیست و دوم شماره ۴۱۸۷

در امتداد تاریکی

فرجام ازدواج سیاه!

فقط یک اشتباه در دوران نوجوانی که به ازدواج سیاه انجامید، چنان سرنوشت تلخی را برایم رقم زد که نه تنها عمر و جوانی ام تباه شد بلکه اکنون نمی دانم چه مجازات ترسناکی انتظارم را می کشد و ...

این ها بخشی از اظهارات زن ۲۹ ساله ای است که در عملیات نفوذی نیروهای مبارزه با مواد مخدر کلانتری معراج دستگیر شد. این زن جوان که در باند بزرگ قاچاقچیان مواد مخدر فعالیت داشت یک کیلو و ۲۰۰ گرم مواد مخدر صنعتی (شیشه) را به نیروی نفوذی پلیس تحویل داد و بدین ترتیب حلقه های قانون بر دستانش گره خورد. او که ادعا می کرد به خاطر حمل و تحویل بسته مواد مخدر قرار بود ۱۰ میلیون تومان دریافت کند، درباره سرگذشت تلخ خود به مشاور و مددکار اجتماعی کلانتری گفت: ۱۵ سال بیشتر نداشتم که عاشق پسر جوانی شدم و به او دل باختم. آن زمان در یکی از روستاهای مرزی شهرستان زابل سکونت داشتیم و من هم تا کلاس پنجم ابتدایی بیشتر درس نخوانده بودم. «طالب» که جوانی معتاد بود، یقین داشت که خانواده‌ام با ازدواج ما مخالفت می کنند به همین دلیل مرا در تنگناهای عشق و عاشقی قرار داد و ادعا کرد اگر او را دوست دارم باید به خواسته هایش عمل کنم! من هم که نمی دانستم او چه نقشه ای در سر دارد و در آن سن و سال اصلا به چیزی جز پایداری یک عشق نمی اندیشیدم، به پیشنهاد «طالب» برای فرار از خانه پاسخ مثبت دادم و این گونه زندگی و آینده ام را به تباهی کشاندم. آن روز بدون اطلاع خانواده ام به زابل آمدم و به همراه طالب به مدت یک هفته راهی شمال کشور شدیم چرا که بسیاری از دوستان و بستگان طالب در آن جا زندگی می کردند. در این مدت با نصیحت و ارشاد یکی از بزرگ ترهای فامیل به روستا بازگشتیم و این گونه با «طالب» ازدواج کردم ولی او به مواد مخدر صنعتی مانند شیشه و کریستال اعتیاد داشت و مدام دچار توهم می شد. در حالی که صاحب ۲ فرزند پسر و دختر شده بودم اما هیچ چاره ای جز سکوت نداشتم و مجبور بودم کتک ها و رفتارهای خشن همسرم را تحمل کنم، تا این که ۸ سال قبل حادثه هولناکی رخ داد که زندگی مرا نیز در مسیر دیگری قرار داد. آن شب «طالب» بعد از مصرف شیشه، دچار توهم شده و مادرش را خفه کرده بود. او در همان روز دستگیر و راهی زندان شد. من هم از این فرصت استفاده کردم و طلاقم را از او گرفتم. بعد هم فرزندانم را به مادرم سپردم و خودم برای یافتن شغلی به مشهد مهاجرت کردم. چند روز بعد با کمک یکی از اهالی روستای مان که در مشهد کار می کرد، در یکی از کارگاه های تولیدی مشغول کار شدم و شب ها را نیز در همان کارگاه می خوابیدم. یک سال بعد از این ماجرا پسر زنی که آشپز کارگاه بود از من خواستگاری کرد. «قدیر» زنش را طلاق داده بود و دو فرزند ۹ و ۱۴ ساله داشت. من هم برای رهایی از این آوارگی، به عقد «قدیر» درآمدم و به زندگی ادامه دادم. اگرچه شرایط سختی را می گذراندم اما همسرم مرد خوبی بود. او به مواد مخدر سنتی اعتیاد داشت و مقداری تریاک مصرف می کرد اما راننده کامیون بود و از صبح تا شب برای تامین مخارج زندگی کار می کرد. در این میان من گاهی مبالغی را برای مادرم می فرستادم تا برای دو فرزندم هزینه کند. «طالب» هم در زندان بود و من نمی توانستم حتی برای دیدار فرزندانم به زابل بروم چرا که می ترسیدم مهر مادری موجب شود دیگر نتوانم به مشهد بازگردم و آشیانه ام دوباره ویران شود. در همین روزها بود که پسر عمویم از روستا با من تماس گرفت و پیشنهاد داد یک محموله مواد مخدر را به فردی در بولوار توس تحویل بدهم و مبلغ ۱۰ میلیون تومان نیز دستمزد دریافت کنم. من هم که دوست داشتم برای پسرم دوچرخه بخرم،با وجود مخالفت های همسرم پذیرفتم چرا که محل تحویل بسته مواد مخدر با محل سکونت ما، فقط چند خیابان فاصله داشت اما نمی دانستم که باند توزیع گسترده مواد مخدر آن ها لو رفته است و نیروهای انتظامی در این باند نفوذ کرده اند. خلاصه محموله مواد مخدر شیشه را تحویل گرفتم و سر قرار رفتم اما وقتی حدود یک کیلو و ۲۰۰ گرم مواد مخدر صنعتی را به آن فرد تحویل دادم ناگهان او دست بندهای فلزی را از کمرش بیرون کشید و بدین ترتیب من دستگیر و به کلانتری منتقل شدم. وقتی پشت میله های بازداشتگاه با خودم خلوت کردم تازه فهمیدم که ریشه همه این بدبختی ها و فرجام هولناک این ماجرا فقط همان ازدواج سیاه بود که در دوران نوجوانی و به دلیل ناآگاهی مرتکب شدم. اکنون نیز اگرچه بسیار پشیمانم ولی دیگر ...

حوادث

یک فروند شناور حامل احشام قاچاق در آب های قشم توقیف شد

گروه حوادث// جانشین فرماندهی مرزبانی استان هرمزگان از توقیف یک فروند شناور حامل احشام قاچاق با تلاش مرزبانان پایگاه دریابانی قشم در آب‌های این جزیره خبر داد.

سردار سرتیپ دوم عبدالله لشکری اظهار کرد: مرزبانان پایگاه دریابانی قشم هنگام گشت زنی و کنترل حوزه استحفاظی، یک فروند شناور حامل احشام قاچاق را مشاهده کردند.وی ادامه داد: قاچاقچیان که عرصه را از سوی دریابانان برخود تنگ دیدند بلافاصله پس از مشاهده آنان از محل متواری شدند.جانشین مرزبانی استان هرمزگان توضیح داد: در بازرسی از محل تعداد ۴۷ راس احشام قاچاق از نوع گوسفند کشف و در این راستا ۲ نفر متهم دستگیر و یک فروند شناور توقیف شد.

به گزارش ایرنا، سردار لشکری اضافه کرد: کارشناسان اقتصادی ارزش احشام کشف شده با احتساب شناور توقیفی را پنج میلیارد و ۲۳۵ میلیون ریال برآورد کرده اند.

فرمانده مرزبانی هرمزگان:

مرزبانان مانع از خروج ۱۶۰ هزار لیتر سوخت قاچاق شدند

گروه حوادث// فرمانده مرزبانی هرمزگان گفت: قاچاقچیان با تلاش همه جانبه مرزبانان این استان در انتقال ۱۶۰ هزار لیتر سوخت در مرزهای آبی هرمزگان ناکام ماندند.

سردار بهادر اسماعیلی در این خصوص افزود: مرزبانان هرمزگان در ادامه طرح مقابله با قاچاق سوخت و فرآورده‌های نفتی، در حین گشت زنی در محور ساحلی میناب ، قشم و بندرعباس، با قاچاقچیان سوخت برخورد کردند. وی ادامه داد: مرزبانان پس از بررسی مناطق، سه محفظه پلاستیکی معروف به «مشک ماری»، حاوی ۱۶۰ هزار لیتر سوخت قاچاق از نوع گازوئیل، به ارزش ۳۵ میلیارد ریال کشف کردند.به گزارش ایرنا؛ فرمانده مرزبانی هرمزگان اضافه کرد: سودجویان و سوداگران مرگ بدانند امروز همبستگی و تعامل مرزبانان و مرزنشینان در حفظ و حراست از مرزهای جمهوری اسلامی ایران در این خطه بیشتر از هر زمان ممکن است و به یاری خداوند متعال عرصه را بر سودجویان و قاچاقچیان در خشکی و دریا تنگ خواهیم کرد.

این زن خیانت شوهرش را با خیانت و جنایت پاسخ داد

قتل شوهر در عشق پنهان به قصاب محله

گروه حوادث// زن جوان وقتی با خیانت‌های شوهرش مواجه شد با همدستی قصاب محله که وارد رابطه نامشروع با او شده بود، نقشه قتل شوهرش را کشید و اجرا کرد.

۲۱ تیرماه سال ۱۴۰۱ رسیدگی به قتل هولناک مردی به نام بابک با کشف جسد او در پارکینگ خانه‌اش واقع در محله جوادیه تهران در دستور کار بازپرس شعبه دوم دادسرای جنایی تهران قرار گرفت.

*** قتل بی صدا در خانه مجردی**

همسایه‌ها بعد از کشف جسد این مرد که خانه مجردی‌ای در آن ساختمان داشت موضوع را به مأموران پلیس اطلاع داده بودند اما پیش از آن صدای درگیری و نزاع به گوش آنها نرسیده بود.

*** ۲ مرد نقابدار**

در اولین قدم از تحقیقات دستور بازبینی دوربین‌های مداربسته موجود در محل صادر شد که تصویر ۲ مرد نقاب پوش در حال خروج از خانه مقتول در یکی از دوربین‌ها ثبت شده بود. مردان ناشناس بعد از خروج از خانه با یک موتورسیکلت پا به فرار گذاشتند.بدین ترتیب ردیابی صاحب موتورسیکلت در دستور کار مأموران اداره دهم پلیس آگاهی تهران قرار گرفت.

*** بازداشت مرد دروغگو**

مدتی بعد راکب موتورسیکلت در جریان تحقیقات پلیسی شناسایی و دستگیر شد. او که ابتدا ارتباط خود را با این پرونده جنایی انکار می کرد بعد از اینکه در برابر ادله محکم قرار گرفت راهی برای فرار از حقیقت پیش روی خود ندید و به قتل اعتراف کرد.

*** انگیزه قاتل چه بود؟**

راکب موتور سیکلت به نام مهرداد ۳۲ ساله در ابتدا انگیزه خود را از قتل مرد جوان به نام عماد اینطور بیان کرد:«من شناخت زیادی روی مقتول نداشتم. هم محلی بودیم و من می دانستم که خانه او کجاست ؟ چند روز قبل از حادثه بود که به خاطر جای پارک با همدیگر بحثمان شد. او به من فحاشی کرد و من از او کینه به دل گرفتم. برای همین تصمیم گرفتم از او انتقام بگیرم و با همدستی دوستم نقشه قتل او را کشیدیم.»

*** کلید رازگشا**

بررسی‌ها حکایت از آن داشت که مهرداد و همدستش قبل از ورود عماد به خانه‌اش، وارد خانه او شده بودند و این نشان می داد که آنها کلید خانه او را داشتند. از سویی وارد کردن ضربات متعدد چاقو که مشخص بود با نیت قتل بر بدن مقتول وارد شده است نشان دهنده انگیزه‌ای قوی‌تر از انتقام به خاطر کل کل ساده بود.

*** رابطه مرد قصاب با زن مقتول**

همین ادله کافی بود تا مهراد و همدستش تحت بازجویی فنی قرار بگیرند تا راز ماجرا مشخص شود. به این ترتیب مهرداد لب به اعتراف گشود و گفت:«من مغازه قصابی دارم و حدود ۴ سالی می شد که عماد در نزدیکی مغازه من خانه مجردی اجاره کرده بود. می دانستم که او زن و فرزند دارد اما از سویی در خانه مجردی خود اعمال غیراخلاقی زیادی انجام می داد. به خاطر همین کارهایش هم بود که از او زیاد خوشم نمی آمد. یک روز وقتی همسرش برای خرید به مغازه من آمد سر صحبت باز شد و من سربسته از کارهای شوهرش برای او تعریف کردم. از آن روز باب آشنایی بیشتر بین من و همسر عماد باز شد و گاهی اوقات با من درددل می کرد. می گفت که از کارهای شوهرش خبر داشته اما نمی داند باید با زندگی‌اش چه کند. مدتی بعد به من گفت که می خواهد از شوهرش انتقام سختی بگیرد و نقشه قتل او را کشیده است.»

*** دستور قتل**

متهم در ادامه گفت:«همسر عماد در فرصتی مناسب کلید خانه مجردی شوهرش را پیدا کرده و از روی آن ساخته بود. او از من خواست وارد خانه شوهرش شوم و وقتی او به خانه‌اش آمد، با ضربات چاقو او را از پای دربیاورم. من هم با همدستی دوستم در زمانی که همسر عماد گفته بود او به خانه مجردی می رود، وارد خانه اش شدیم و وقتی عماد وارد شد او را غافلگیر کرده و با ضربات چاقو از پای درآوردیم.»

*** بازداشت زن خیانتکار**

با اعترافات مهرداد، دوستش و همسر عماد بازداشت شدند اما در برخورد ابتدایی با بازپرس در جلسات بازجویی صدور فرمان قتل همسرش را انکار کرد. زن جوان گفت:«مهرداد از کسبه محل بود و ۱۴ سال از من کوچکتر است. مدتی قبل اتفاقی او را در خیابان دیدم و از من خواست سوار خودرویش شده تا من را به خانه مان برساند. من هم قبول کردم. در طول مسیر از رفتارهای غیراخلاقی عماد برایم تعریف کرد و من هم به او گفتم که نشانه‌هایی از این رفتارها در زندگی ام دیده بودم و می دانستم که شوهرم این رفتارها را دارد.از آن روز من و مهرداد با هم صمیمی تر شدیم. او می گفت باید درسی به عماد بدهیم تا سرش به زندگی اش باشد. من هم کلید خانه شوهرم را در اختیار او قرار دادم. اما قرار نبود شوهرم را بکشد و من چنین چیزی از او نخواسته بودم.» بر خلاف انکارهای زن جوان اما ادله موجود در پرونده نشان می داد که او گناهکار است. به این ترتیب بازپرس محمدحسین زارعی بعد از بررسی محتویات پرونده قرار تأمین را صادر کرد. بر این اساس مهرداد متهم به مباشرت در قتل عمدی شناخته شد، رفیق او و همسر عماد هم متهم به معاونت در قتل عمدی شدند. پرونده با صدور کیفرخواست به زودی در نوبت محاکمه قرار خواهد گرفت.

حوادث جهان

بازداشت رئیس سردخانه دانشکده پزشکی «هاروارد» به اتهام فروش اعضای بدن

■ «سدریک لاج»، رئیس سابق سردخانه دانشکده پزشکی دانشگاه هاروارد آمریکا در ارتباط با سرقت اجساد و خرید و فروش آنها بازداشت شده است. دادستانی ایالات متحده گفته است که این مظنون ۵۵ ساله، اعضایی چون سر، مغز، پوست و استخوان را از اجساد اهدایی به دانشکده پزشکی دانشگاه هاروارد جدا کرده و آنها را به صورت آنلاین می‌فروخته است. بر اساس کیفرخواست تنظیمی، لاج و همسرش طی سال‌های ۲۰۱۸ تا ۲۰۲۱ اعضای بدن اجساد را به خریدارانی در ایالت‌های پنسیلوانیا و ماساچوست می‌فروخته‌اند. این دو نفر بخشی از شبکه هفت نفری انتقال اعضای بدن اجساد بوده‌اند. مقامات قضایی آمریکا می‌گویند: لاج از سمت خود به عنوان مدیر برنامه هدایای تشریحی در دانشکده پزشکی هاروارد، برای مثله کردن اجسادی که به منظور تحقیقات پزشکی به این دانشگاه اهدا شده بودند، استفاده کرده است.دانشجویان هاروارد معمولا از اجساد اهدایی برای مطالعه و تمرین روش‌های پزشکی استفاده می‌کنند. زمانی که دانشکده استفاده از جسد را تمام می‌کند، اغلب آن‌ها سوزانده می‌شوند و بقایا به خانواده‌هایشان بازگردانده می‌شود یا در گورستان پزشکی دانشگاه دفن می‌شوند.جرج کیو دیلی، رئیس دانشکده پزشکی هاروارد در بیانیه‌ای این اعمال را «خیانتی نفرت‌انگیز» خواند. دانشگاه هاروارد نیز گفته است که لاج را ماه گذشته اخراج کرده و درصدد است دریابد کدام اجساد اهدایی ممکن است تحت سرقت قرار گرفته باشند.چهار متهم این پرونده به اتهام توطئه و نقل و انتقال کالاهای مسروقه متهم شده‌اند. در صورت اثبات جرم، این افراد هر کدام می‌توانند تا ۱۵ سال حکم زندان دریافت کنند.

تصادف اتوبوس با کامیون در کانادا با ۱۵ کشته

■ تصادف اتوبوس در «منیتوبا»ی کانادا، دست‌کم ۱۵ کشته و ۱۰ زخمی برجای گذاشت. این حادثه بر اثر برخورد یک اتوبوس کوچک با کامیونی در تقاطع یک بزرگراه در مرکز کانادا رخ داد که به آتش گرفتن اتوبوس منجر شد.به گفته رسانه‌های محلی، بیشتر سرنشینان این اتوبوس افراد مسن و سالمند بوده‌اند.مقامات محلی می‌گویند: این تصادف یکی از مرگبارترین تصادفات جاده‌ای در سال‌های اخیر در این کشور است.به گفته پلیس کانادا، این اتوبوس حدود ۲۵ سرنشین داشته و ۱۰ زخمی حادثه نیز در بیمارستان تحت مداوا هستند.

آگهی فراخوان مناقصه عمومی یک مرحله ای نوبت دوم

شرکت پالایش نفت لاوان درنظردارد خرید اقلام ذیل را به صورت جداگانه تحت تقاضای ذکر شده زیر به شرکتهای مجرب و با سابقه و واجد شرایط واگذار نماید .

آگهی فراخوان مناقصه عمومی یک مرحله ای نوبت دوم
تامین متریال و ساخت Header Box تقاضای شماره RLP-۴۰۲۱۹۲۷-LA
(مجوز شماره ۵۳۱۴۶۰۷۱) - (میزان سپرده-۹۶۱,۹۸۹,۶۰۰ ریال) (شماره فراخوان در سامانه ستاد ایران: ۲۰۰۲۰۹۳۷۶۹۰۰۰۰۸۵)
تاریخ ارسال به صفحه اعلان عمومی:۱۴۰۲/۰۳/۲۱، مهلت دریافت اسناد: ۱۴۰۲/۰۴/۰۴، م هلت ارسال پاکات پیشنهاد ۱۴۰۲/۰۵/۰۴، تاریخ گشایش پاکات: ۱۴۰۲/۰۵/۱۱

آگهی فراخوان مناقصه عمومی یک مرحله ای نوبت دوم
تامین متریال و ساخت دو دستگاه TUBE BUNDLE تقاضای شماره RLP-۴۰۲۱۹۳۲-LA
(مجوز شماره ۵۳۱۴۶۰۶۹) - (میزان سپرده-۸۴۲,۴۵۴,۰۰۰ ریال) - (شماره فراخوان در سامانه ستاد ایران: ۲۰۰۲۰۹۳۷۶۹۰۰۰۰۸۶)
تاریخ ارسال به صفحه اعلان عمومی:۱۴۰۲/۰۳/۲۱، مهلت دریافت اسناد: ۱۴۰۲/۰۴/۰۴ ، مهلت ارسال پاکات پیشنهاد ۱۴۰۲/۰۵/۰۴، تاریخ گشایش پاکات: ۱۴۰۲/۰۵/۱۱

شرکت پالایش نفت لاوان درنظردارد تامین متریال و ساخت Header Box را از طریق مناقصه عمومی به شرکت های مجرب و واجد شرایط واگذار نماید.
لذا از متقاضیانی که دارای شرایط زیر می باشند دعوت می گردد تا پس از مطالعه شرایط مناقصه از طریق دریافت اسناد از آدرس WWW.LORC.IR (لینک مناقصه ها و استعلام ها -زیر گروه مناقصه) مطابق با اطلاعات درخواستی نسبت به دریافت اسناد و بارگزاری پاکات پیشنهاد در مهلت مقرر شده در سامانه ستاد ایران اقدام نمایند.مناقصه گر می بایست متعهد گردد مفاد قانون حداکثری تولید و خدماتی کشور و حمایت از کالای ایرانی طی بخشنامه شماره ۳۰۲۰۶ مورخ ۹۸/۰۳/۱۵ ریاست محترم جمهوری و بخشنامه شماره ۳٦٤/۱۹۰۹۱ مورخ ۹۸/۰۳/۱۲ مجلس شورای اسلامی جهت تامین این کالا رعایت نموده و نسبت به ثبت توانمندی خود در خصوص تامین کالای مورد مناقصه در سامانه ماده ٤ قانون مذکور(Tavaniran.ir) ثبت نماید.
لذا مناقصه گزار در این خصوص هیچگونه مسولیتی نخواهد داشت و کلیه مسئولیت این بند بعهده فروشنده می باشد.

الف : شرایط انجام کار
۱ دارا بودن تجهیزات و امکانات و تخصص لازم و توانایی انجام کار
۲ دارا بودن توانایی مالی و فنی کافی جهت انجام موضوع مناقصه
۳ دارا بودن شخصیت حقوقی
۴ مناقصه گر نباید مشمول قانون منع مداخله در معاملات و مناقصات باشد.

ب : مدارک مورد نیاز
اعلام آمادگی در مهلت مقرر و بارگزاری پاکات پیشنهاد در سامانه ستاد ایران (www.setadiran.ir)
۱ پاکت الف: ضمانت نامه بانکی به مبلغ درج شده در آگهی مناقصه و شرایط مندرج در دفترچه مناقصه
۲ پاکت ب: الزامات فنی و بازرسی و نقشه پیوست مناقصه
۳ پاکت ج: پیشنهاد مالی

چنانچه به نظر مناقصه گران نکات مبهمی در اسناد مناقصه وجود داشته باشد که نیاز به توضیح بیشتری باشد، ابهامات و سوالات خود را می بایست به صورت مکتوب تا پایان وقت اداری مورخ ۱۴۰۲/۰۴/۲۸ به آدرس ایمیل و یا به شماره نمابر ذیل ارسال نمایند. هیچگونه استنادی از طرف مناقصه گران به توضیحات شفاهی و هیچ نوع ادعای بعدی مبنی بر اینکه آن شرکت به شرایط مناقصه واقف نبوده است و هیچگونه تعذر بعدی به علت عدم فهم مطالب اسناد و مدارک مناقصه و یا استناد به نارسا بودن مطالب مندرج در آن ها مورد قبول نخواهد بود. بدیهی است امکان پاسخ به سوالات و ابهامات پس از پایان مهلت مذکور میسر نخواهد بود.
- پاکات پیشنهاد باید در مهلت مقرر در سامانه ستاد ایران بارگزاری شوند و به مدارک ارسالی مبهم، ناقص،مخدوش، مشروط و دارای مغایرت به هیچ عنوان ترتیب اثر داده نخواهد شد.
- نظر به اهمیت موضوع ،شرکت پالایش نفت لاوان حسب مدارک و مستندات ارائه شده نسبت به تایید و یا رد صلاحیت هر یک از شرکت های متقاضی بر اساس قوانین و مقررات و شرایط اعلام شده در دفترچه مناقصه مختار بوده و مناقصه گر از این بابت حق هر گونه اعتراضی را از خود سلب و ساقط می نماید.
- در صورت به حد نصاب نرسیدن شرکت های حاضر در مناقصه، امکان تمدید مهلت های زمانی در سامانه ستاد ایران وجود دارد.

آدرس اینترنتی شرکت پالایش نفت لاوان: www.lorc.ir

آدرس: هرمزگان، بندرعباس، گلشهر شمالی، بلوار دانشگاه، بلوار مصطفی خمینی، پلاک ۰، ساختمان آریا، طبقه همکف، کد پستی:۱۹۷٤٤-۷۹۱۵۳ تلفن:۰۷۱۳۸۳۱۸۸۸۱ داخلی (۱٦۲و۱٤٥) دریافت تاییدیه ایمیل و فکس داخلی (۱۱۸) - ۰۷٦۹۱۰۹۱۰۸۱، فاکس :۳۸۳۱۸۸۸۲ (۰۷۱) **آدرس ایمیل :** Lavasupply_hmd@lorc.ir

روابط عمومی و امور بین الملل شرکت پالایش نفت لاوان

آگهی ابلاغ اجرائیه

بدین وسیله به حسین محمد حسینی خواه نام پدر: قاسم تاریخ تولد : ۱۳۵۷/۱۲/۰۱ به شماره شناسنامه : ۱۵۰۲ به نشانی: بندرعباس- بلوار امام حسین ضلع شرقی مسجد چهارده معصوم کدپستی ۷۹۱۹۸٤٦۹۷۳ ورثه ابراهیم محمد حسینی خواه ابلاغ می شود که خانم مریم کناری زاده جهت وصول تعداد یکصدوچهارده عدد سکه ی طلای کامل بهار آزادی طرح جدید و به استناد مهریه مندرج در سند ازدواج شماره : ۱٤۷۲۸ ، تاریخ : ۱۳۹٦/۹/۲۱ ، دفترخانه صادر کننده : دفترخانه ازدواج شماره ۵۳ شهر بندرعباس استان هرمزگان علیه شما اجرائیه صادر نموده و پرونده اجرائی به کلاسه ۱٤۰۱۰۲۰۲۵ در این اداره تشکیل شده وطبق گزارش مورخ ۱٤۰۱/۱۱/۲٦ مامور، محل اقامت شما به شرح متن سند شناخته نشده ، لذا بنا به تقاضای بستانکار طبق ماده ۱۸ ائین نامه اجرا مفاد اجرائیه فقط یک مرتبه در یکی از روزنامه های کثیرالانتشار محلی آگهی می شود و چنانچه ظرف مدت ده روز ازتاریخ این آگهی که روز ابلاغ محسوب می گردد، نسبت به پرداخت بدهی خود اقدام ننمایید، عملیات اجرائی جریان خواهد یافت. ۱٤۰۲/۱۳۹ م/الف

قوه قضائیه
سازمان ثبت اسناد و املاک کشور
اداره کل ثبت اسناد و املاک هرمزگان

مریم چمنی
مسئول واحد اجرای اسناد رسمی بندرعباس

آگهی ابلاغ اخطاریه ماده ۸۷ پرونده شماره : ۱٤۰۱۰۲۰۲۵

بدین وسیله به حسین محمد حسینی خواه نام پدر: قاسم تاریخ تولد : ۱۳۵۷/۱۲/۰۱ شماره شناسنامه : ۱۵۰۲ به نشانی: بندرعباس- بلوار امام حسین ضلع شرقی مسجد چهارده معصوم کدپستی ۷۹۱۹۸٤٦۹۷۳ ورثه ابراهیم محمد حسینی خواه ابلاغ می شود پلاک بشماره انتظامی ۸٤-۹۳۷ س ٤۱ متعلق به مورث شما در قبال طلب مریم کناری زاده بازداشت گردیده لذا طبق ماده ۸۷ آئین نامه اجرای مراتب بشما اخطار میشود ضمناً هر گونه نقل و انتقالی از طرف شما نسبت بمورد بازداشت ممنوع است و ترتیب اثر داده نمی شود در ضمن این آگهی در یک نوبت در روزنامه کثیرالانتشار محلی منتشر گردیده است . ۱٤۰۲/۱۳۷ م/الف

قوه قضائیه
سازمان ثبت اسناد و املاک کشور
اداره کل ثبت اسناد و املاک هرمزگان

مریم چمنی
مسئول واحد اجرای اسناد رسمی بندرعباس

روابط عمومی شیلات هرمزگان

اگر چاق هستید، اگر چربی خون دارید یا اوره خونتان زیاد است آبزیان مصرف کنید

خبر

امام جمعه موقت قشم:

مسئولان بحث عفاف و حجاب را در قشم ساماندهی کنند

■ گروه شهرستان// امام جمعه موقت قشم گفت: متاسفانه در قشـــم ناهنجاری‌هایی را در بحث حجاب مشاهده می‌کنیم که امیدواریم مسئولان بحث عفاف و حجاب را ساماندهی کنند که این امر نیز نیاز به یک اقدام عاجل و بدون مسامحه دارد و این مطالبه به حق مردم است. حجت الاسلام عابدین نجاتی‌زاده، امام جمعه موقت قشـــم در خطبه نماز جمعه ضمن تبریک روز جهاد کشاورزی اظهار کرد: در این روز به فرمان بنیانگذار کبیر انقلاب در سال ۱۳۵۸ یعنی ۴ ماه بعد از انقلاب دستور تشکیل جهاد سازندگی را صادر کرد.وی افزود: تشکیل جهاد سازندگی در راستای سه هدف شامل محرومیت‌زدایی، افزایش تولیدات کشاورزی و توسعه و عمران روستاها بود.امام جمعه موقت قشم خاطرنشان کرد: از اجرای طرح ناظر یک تشکر می‌کنم که طرح خوبی است و خوب هم اجرا شده‌است.وی با اشاره به این طرح اضافه کرد: متاسفانه در قشم ناهنجاری‌هایی را در بحث حجاب مشـــاهده می‌کنیم که امیدواریم مسئولان بحث عفاف و حجاب را ســـاماندهی نمایند که این امر نیز نیاز به یک اقدام عاجل و بدون مسامحه دارد و این مطالبه به حق مردم است.حجت‌الاسلام والمسلمین نجاتی‌زاده در ادامه عنوان کرد: به فرموده مقام معظم رهبری وظیفه تک تک ماست که در این امر بی‌تفاوت نباشیم و یک تذکر نرم و لســـانی کار را برای ما دشوار نخواهد کرد.وی افزود: اگر برای خرید به مغـــازه یا نانوایی می‌روید خیلی آرام به خانم‌هایی که حجـــاب ندارند تذکر بدهیم زیرا تذکر اثرگذار است و امنیت‌خاطر را از آن شخص می‌گیرید.امام جمعه موقت قشم گفت: از پنج نماینده هرمزگان در مجلس شورای اسلامی ســـوال می کنم که برای افزایش سهم اشتغال مردم هرمزگان در صنایع چه اقدامی انجام داده‌اید؟به گزارش فارس، وی در پایان افزود: آیا این ظلم در حق جوانان تحصیل‌کرده استان هرمزگان و جزیره قشم نیست؟ این مطالبه جدی ماست از مسئولان که به داد فرزندان تحصیل‌کرده ما برسند.

افتتاح خانه بهداشت در بخش لیردف جاسک

■ گروه شهرستان// خانه بهداشـــت خیرساز روستای سدیج بخش لیردف شهرستان جاسک به بهره برداری رسید.به گزارش خبرگزاری صدا و سیما مرکز خلیج فارس؛ فرماندار شهرستان جاسک گفت: این خانه بهداشـــت در زمینی به مساحت ۱۰۸ مترمربع و با اعتبار ۱ میلیارد تومانی خیران ساخته و تجهیز شده است.علی مهرانی افزود: بیش از هزار و ۳۵۰ نفر از اهالی روستای سدیج و حومه از خدمات بهداشتی این مرکز بهره مند می‌شوند.

امام جمعه هرمز:

یا مشکل تردد کالاهای اساسی را حل کنید یا کسبه را از مالیات معاف

گروه شهرســـتان// امام جمعه هرمز گفت: امروز کســـبه واصناف جزیره هرمز متحمل هزینه های سنگین حمل و نقل برای جابجایی کالاها و اجناس خود هستند و از طرفی باید مالیات سالانه سنگینی را پرداخت کنند.

حجت الاســـلام جعفر رســـتاخیز امام جمعه این جزیره در خطبه های نماز جمعه این هفته جزیره هرمز گفت: کسبه و اصناف جزیره هرمز متحمل هزینه های ســـنگین حمل و نقل برای جابجایی کالاها و اجناس خود هستند و از طرفی باید مالیات سالانه سنگینی را پرداخت کنند. وی بیان کرد: در حالی که در شهرهای مثل بندر عباس شـــبکه توزیع وجـــود دارد و چنین هزینه‌های رو متحمل نمی شوند.رستاخیز از مسئولان خواست تا یا قضیه حمل و نقل کالاهای اساسی جزیره را حل کنند یا کسبه و بازاریان جزیره هرمز را از مالیات معاف کنند.امام جمعه هرمز گفت: البته مدیر کل اداره مالیات استان هرمزگان قول دادند مشکل کسبه هرمز را حل کنند. حجت الاسلام رستاخیز بیان کرد: هزینه سالیانه هر مغازه دار برای جابجایی کالا حدودا بالای ۵۰۰ میلیون تومان اســـت.امام جمعه هرمز با اشاره به ســـالروز ازدواج حضرت علی (ع) گفت: ازدواج موانعی دارد و موانع ازدواج صرفاً اقتصادی و معیشتی نیســـت. عمده موانع ازدواج، موانع فرهنگی اســـت. وی گفت: عادت‌ها، تفاخر ها، چشـــم هم چشمی ها، تجمل گری ها اجازه نمی دهد که ازدواج آســـان تر صورت بگیرد. حجت الاســـلام رســـتاخیز بیان کرد همه پدرها و مادرها و مســـئولین باید پای کار باشند تا ازدواج آســـان در جامعه بـــه عنوان یک فرهنگ ترویج پیدا کند تا شاهد فرهنگ سازی صحیح در امر ازدواج آسان باشیم. امام جمعه هرمز بااشاره به هفته صرفه جویی گفت: مردم عزیز و شـــریف در صرفه جویی آب در فصل تابســـتان همکاری کنند که چاره امروز برای برون رفت از بحران بی آبی این است که در مصرف آب صرفه جویی کنیم. امام جمعه هرمز با اشاره به دیدار دانشمندان هسته ای کشور با مقام معظم رهبری گفت: صنعت هســـته ای به فرمـــوده رهبری عزیزتر از جانمان کلید پیشـــرفت جمهوری اســـلامی ایران اســـت بومی ســـازی ایـــن صنعـــت علیرغم همه ســـنگ اندازی های دشمنان شکست بزرگ غرب و غرب گرایان بود. وی گفت: امروز دشمنان از الگوگیری ایران برای کشورهای منطقه و جهان در زمینه هسته ای ترس و وحشت دارند. حجت الاسلام رستاخیز بااشاره به سفر رئیس جمهور به سه کشور آمریکای لاتین گفت: سفر رئیس جمهور کشورمان به حیاط خلوت آمریکا در کشورهای حوزه آمریکای جنوبی سفری راهبردی و و بســـیار مهم بود که می تواند دستاوردهای بسیار مهمی در حوزه کشاورزی معدن صنایع و انرژی را برای کشورمان به ارمغان بیاورد. به گزارش فارس،امام جمعه هرمز بیان کرد: امـــروز اصلی‌ترین متحد آمریکا در منطقه عربستان سعودی به این جمع‌بندی رسیده است که آمریکا به عربستان به چشم یک متحد نگاه نمی کند بلکه به عنوان یک ابزار برای رسیدن به منافع خود نگاه می کند به همین دلیل عربستان سعودی سیاست های خودش را تغییر داده است.

امام جمعه بشاگرد:

مشکل راه های بشاگرد را با خرید چند دستگاه بلدوزر حل کنید

گـــروه شهرســـتان// امـــام جمعه شهرستان بشاگرد گفت: با کسر بخشی از اعتبارات بودجه ســـال جاری در حوزه راه های شهرستان بشاگرد، چند دستگاه بلدوزر برای این منطقه محروم خریداری کنید تا مشـــکل راه های روستایی حل شود.

حجت الاسلام حســـین غلامی امام جمعه این شهرستان در خطبه های نماز جمعه اظهار داشت: ۲۳ مردادماه یکی از مهمترین سفرهای رییس جمهور در دولت سیزدهم اتفاق افتاد که این سفر به حیات خلوت کشور آمریکا بود.وی افزود: بیان اقدامات مثبت مســـئولین در هردولتی که در راســـتای اقتدار نظام که به صلاح کشـــور و مردم ما است یکی از وظایف ائمه جمعه است تا با بیان آنها از دولت حمایت و یا اگر جایی نقطه ضعفی وجود داشت به آنها متذکر شویم.خطیب جمعه شهرستان بشاگرد گفت: سفر راهبردی رئیس جمهورما به حیات خلوت کشور آمریکا که نشـــان از شجاعت واقتدارو دیپلماســـی قوی دولت سیزدهم است , سبب می شـــود تا نوع نگاه های دیگر کشورها هم در جهان به شیطان بزرگ تغییرکند و نگاه آنها به کشورهایی باشد که عدالت محور هستند.غلامی عنوان کرد: در گذشته بسیاری از کشورها در اروپا و آمریکا و یا آسیا با این شیطان بزرگ متحد بودند و در برخی از زمینه ها با هم تعهد و همکاری داشـــتند، اما اکنون این ارتباط ها فاصله گرفته و دنیا نیز متوجه خوی اســـتکباری آمریکا شـــده است. خطیب جمعه شهرستان بشاگرد افزود: این سفر راهبردی نه تنها دستاوردهای سیاســـی برای کشور جمهوری اسلامی ایران را در پی داشت بلکه دستاوردهای اقتصادی را با کشورهای آمریکای لاتین و دیگر کشورها رقم زد.وی با اشاره به هفته جهاد کشاورزی و تبریک این روز به مســـئولین و زحمت کشان در حوزه کشاورزی در شهرستان و استان گفت: حمایت از کشاورزان مد نظر مسئولان باشد وامید وار هستیم تا با فراهم کردن بســـترهای مناسب برای کشـــاورزان الگوهایی موفقی را که در این شهرستان رقم خورد اســـت معرفی شود.غلامی خاطر نشان کرد: در شهرستان بشاگرد با وجود زمینه هـــای متعدد و مختلف ظرفیت ها و پتانســـیل هایـــی دارد که باید معرفی شوند و این موضوع را باید مســـئولین متولی در برنامه های خود بگنجانند.امام جمعه شهرستان بشاگرد خطاب به مسولان در جهاد کشاورزی شهرســـتان و فرمانداری و اســـتاندار هرمزگان گفت: بشاگرد اگر تا به امروز در حوزه کشاورزی با مشکلاتی مواجه بوده است، اصلی ترین مشکل کشاورزان این شهرستان نبود راه دسترسی به مزارع وباغها اســـت.وی از مسئولان خواست تا به ایـــن موضوع رســـیدگی کنند و اظهار داشـــت: در حوزه کشـــاورزی و در حوزه راه این شهرســـتان نیاز به چند دستگاه بلدوزر قوی دارد.غلامی افزود: برخی از پـــروژه های بازگشـــایی در حوزه راه که کمتر از ۵ کیلومتر اســـت اگر برای بازگشـــایی آنها برآورد هزینه شـــود به اعتباری بالغ بـــر ۱۰ میلیارد تومان نیازمند است.امام جمعه بشاگرد گفت: برای احداث و بازگشایی راههای این شهرســـتان می توان با یک ســـوم هزینه ها مربـــوط به پروژه های مربوط به این شهرســـتان چند دستگاه بلدوزر خریداری شـــود تـــا در حـــوزه راه و کشاورزی از آنها استفاده شود.به گزارش فارس، وی با بیان اینکه ما بشـــاگردیها حاضر هســـتیم که قســـمتی از بودجه راه ســـال جاری را به این شهرســـتان اختصاص ندهیـــد و در عوض آن چند دستگاه بلدوزر برای شهرستان خریداری شود بیان کرد: اگر این برنامه در دستور کار قرار گیرد و عملی شـــود بسیاری از راه های روســـتایی شهرســـتان از این وضعیت خارج خواهند شد.

هدیه بنیاد مستضعفان به روستاهای دچار تنش آبی جاسک

گروه شهرســـتان// بنیاد مستضعفان یک دستگاه تانکر برای آبرسانی به روستاهای دچار تنش آبی شرق جاسک اهدا کرد.

یک دستگاه تانکر آبرسانی از سوی بنیاد مستضعفان به روستاهای دچار تنش آبی شرق شهرستان جاسک اهدا شد.علی مهرانی فرماندار جاسک در این باره گفت: این دستگاه تانکر آبرسانی با ظرفیت ۸ هزار لیتر به اداره آب و فاضلاب شهرستان جاســـک واگذار شد.وی گفت: با استفاده این دستگاه تانکر ۱۰ روستای شرق جاسک با جمعیت دو هزار نفر که مشکل آب شرب دارند، آبرسانی می‌شود.به گزارش فارس، در برخی روستاها نیز تانکر پلاستیکی به منازل تحویل شده و مردم می توانند آب چند روز خود را به صورت بهداشتی در تانکرهای پلاستیکی نگهداری کنند.

مدیر اداره برق جاسک:

مشترکین جاسکی در مصرف برق صرفه جویی کنند و پاداش بگیرند

عبدالمجید مرادی گروه شهرســـتان// مدیر اداره برق جاســـک گفت: برای عبور موفق از پیک تابستان ۱۴۰۲بیش از ۱۴۰برنامه عملیاتی در دستور کار وزرات نیرو ومجموعه صنعت برق قرار دارد.

به گزارش خبرنگار دریا؛ مهندس اسماعیل ســـالفی مدیر اداره برق شهرســـتان جاســـک گفت: در ســـالیان گذشـــته بدلیل عدم توسعه ظرفیت هـــای تولید برق متناســـب با افزایش میزان مصرف ،ناترازی وشـــکاف قابل توجهی میان تولید و مصرف به وجود آمده اســـت، که در صـــورت عدم اجرای طـــرح های مدیریت بار وکاهـــش مصـــرف مخاطراتـــی در ابعاد مختلف کار و فعالیـــت از بخش خانگی گرفته تا فعالیـــت های مهـــم تولیدی اقتصـــادی را تحت الشـــعاع قرار خواهد داد .مهندس سالفی یادآور شـــد: مهمترین برنامه دولت سیزدهم و وزارت نیرو افزایش ۳۵هزار مگاواتی زیرساخت های نیروگاهـــی تولید برق بوده و این موضوع را در دستور کار قرار داده که ۷۰۰۰مگاوات آن محقق و ۶۵۰۰مگاوات در سال جاری در دستور کار قرار دارد . مدیر اداره برق جاسک بیان داشت: سال گذشته مدیریت مصرف برق و طرح پاداش صرفه جویی بصـــورت محـــدود اجرایی و با مشارکت و استقبال گسترده مردم روبرو شد.در سال جاری پاداش صرفه جویی مصرف ۲۰برابر شده وهمه مشترکان می‌توانند مشمول این پاداش شوند و به میزانی که نسبت به سال گذشته مصرف خود را کاهش دهند مشـــمول پاداش خواهند شد. بر همین اساس مشترکینی که در این طرح مشـــارکت داشته باشـــند رقم این پاداش ها به شکل پلکانی تا ۲۰برابر تعرفه خرید برق یعنی ۲۰۰۰تومان برای صرفـــه جویی هر کیلو وات پیش بینی شده است . مهندس اسماعیل سالفی اضافه کرد: در راســـتای کنترل بار و مدیریت مصرف ادارات دولتی ، نهادها و ســـازمان هم درساعات اداری باید مصرف برق را۳۰% و بعد از ساعت اداری ۶۰% کاهش دهند در صورت عدم رعایت صحیـــح الگوی مصرف بهینه برق روش های ســـختگیرانه ای برای ادارات در نظر گرفته‌ایم که درصورت عدم رعایت الگوی مصرف ،برق آن مجموعه را قطـــع خواهیم کرد روزانه بصورت آنلاین در حـــال رصد الگوی مصرف بهینه برق هستیم تا شاهد کاهش ۴مگاواتی بار با اعمال با روش های مدیریت مصرف در شهرستان در بخش های اداری ، کشاورزی ،صنعتی وسایر مصارف باشیم . مهندس اسماعیل سالفی مدیر برق شهرستان جاســـک افزود: مهمترین هدف مدیریت مصرف استفاده هوشمندانه هدفمند از انرژی برای تامین رفاه وآســـایش همه جامعه وافزایـــش تولید ورونق اقتصـــادی خواهد بود وامیدواریم که بتوانیم با همراهی مردم ومشترکین عزیز شاهد حفظ پایداری شبکه وعبور موفق از پیک تابستان بدون خاموشی باشیم.لازم به ذکر است مهندس سالفی عنوان کرد: از جمله مهمترین طرح های مدیریت مصرف طرح ۱۰تا ۱۰ است که در این طرح مشترکین استفاده از وسایل برقی غیر ضرور و پر مصرف را به ساعت ۱۰شب تا ۱۰صبح موکول می‌کنند و بابت کاهش مصرف مشمول پاداش خواهند شد.

شهرداری بندر لنگه

نوبت دوم

آگهی تجدید مناقصه عمومی یک مرحله ای

شهرداری بندرلنگه در نظر دارد به استناد موافقتنامه شماره ۲۳۱۷۴۰ مورخ ۱۴۰۱/۰۵/۱۳ سازمان مدیریت و برنامه ریزی استان هرمزگان پروژه ذیل را از طریق مناقصه عمومی یک مرحله ایی به اشخاص حقوقی واجد الشرایط واگذار نماید .

موضوع پروژه	مبلغ برآورد اولیه پروژه	مبلغ سپرده (تضمین شرکت در مناقصه)
تهیـــه مصالـــح و اجرای دیـــوار حفاظتی به طـــول یک متر و عرض ۵۰ ســـانتی متر ســـنگ لاشـــه و ســـنگ مالون ۳۰ ســـانتی متـــر و ارتفاع متوســـط ۲۲۰ ســـانتی متر بـــه همراه پی کنی با عرض یک متر و ارتفاع ۵۰ ســـانتی متر واقع در محله حسین آباد جنوبی ضلع شرقی اداره پست شهر بندرلنگه	۱۷/۰۰۰/۰۰۰/۰۰۰ ریال	۸۵۰/۰۰۰/۰۰۰ ریال

لذا کلیه متقاضیان می توانند جهت دریافت اسناد مناقصه وکسب اطلاعات بیشتر به سامانه تدارکات الکترونیکی دولت (ستاد) به آدرس www. setadiran.ir مراجعه نمایند.

شرایط

۱– **نوع و مبلغ تضمین شرکت در مناقصه :** متقاضیان می بایست تضمین شرکت در مناقصه را بصورت ضمانت نامه بانکی و واریز نقدی به شماره شبای بانک ملی IR ۱۸۰۶۱۰۰۰۰۰۰۰۷۹۴۸۱۱۷۹۳ ارائه نمایند.

۲– **مبنای برآورد :** بر اساس فهرست بهای ابنیه سال ۱۴۰۱ می باشد.

۳– **حداکثر مهلت دریافت اسناد مناقصه :** ازروزیکشنبه مورخ ۱۴۰۲/۰۳/۲۱ لغایت روزیکشنبه مورخ ۱۴۰۲/۰۳/۲۸

۴– مهلت ارسال پاکتهای پیشنهادات تا روز چهارشنبه مورخ ۱۴۰۲/۰۴/۰۷ می باشد.

۵– مبلغ تضمین حسن انجام کار معادل ۱۰ درصد مبلغ پیشنهادی پیمانکار می باشد .

۶– **تاریخ و مکان بازگشایی پاکات :** تاریخ بازگشایی پاکات روز شنبه مورخ ۱۴۰۲/۰۴/۱۰و مکان آن شهرداری بندرلنگه می باشد.۷– شرکت کنندگان می بایست پاکت پیشنهادی خود را در سامانه تدارکات الکترونیکی دولت (ستاد) به آدرس www. setadiran.ir قرار دهند.

۸– شهرداری در رد یا قبول پیشنهادات مختار است .ضمناً نفرات اول و دوم حق انصراف ندارند و در صورت انصراف سپرده آنها به نفع شهرداری ضبط خواهد شد .

۹– سایر اطلاعات و جزئیات مربوط به مناقصه در اسناد مناقصه موجود می باشد.

شهرداری بندرلنگه

شناسه آگهی : ۱۵۱۰۰۹۵

پویش کاغذ مهربانی

جمع آوری کتاب : مجله ؛ روزنامه ؛ کاغذ های باطله و ...

تمامی درآمدحاصله : صرف نیازمندان خواهد شد.

مکان / شهرستان بندرعباس : کمربندی محله نخل پیرمرد کوچه ۷

مسجد حمزه سیدالشهدا (ع) مرکز نیکوکاری امام حسن مجتبی (ع)

شماره تلفن : ۰۹۱۷۳۶۰۷۲۳۸

شماره تلفن : ۰۹۱۷۶۱۴۲۱۷۷

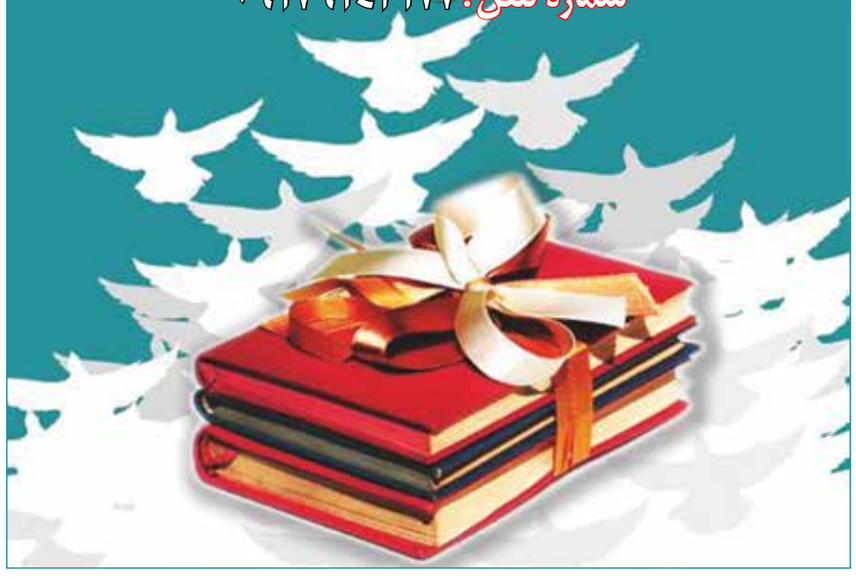

دادنامه

قوه قضائیه
دادگستری جمهوری اسلامی ایران

پرونده کلاسه ۱۴۰۱۴۰۹۲۰۰۰۱۰۵۱۸۳۹ شعبه دادگاه اصل ۴۹ قانون اساســـی استان هرمزگان تصمیم نهایی شماره ۱۴۰۱۴۰۳۹۰۰۰۲۶۹۵۳۳۰ شـــاکی: ستاد اجرایی فرمان حضرت امام ره به نشـــانی استان تهران – شهرستان تهران – شهر تهران – خالد – اسلامبولی – کوچه –۱۷ ستاد اجرایی فرمان امام (ره) با نمایندگی آقای احسان کشاورز فرزند احمد

اتهام شکایت برخلاف واقع در دعاوی اصل ۴۹ قانون اساسی

گردشـــکار: بتاریخ هفدهم دی مـــاه یکهزار و چهارصـــد و یک در وقت فوق العاده دادگاه اصل ۴۹ قانون اساســـی هرمزگان به تصدی امضاء کننده ذیل تشکیل است پرونده کلاسه ۱۴۰۱۴۰۹۲۰۰۰۱۰۵۱۸۳۹ تحت نظر است دادگاه با عنایت به جمیع اوراق و محتویات پرونده ختم رسیدگی را اعلام و با استعانت از درگاه احدیت متعال به شرح آتی مبادرت به صدور رأی مینماید.

« رای دادگاه »

در خصوص شـــش دانگ یک قطعه زمین واقع در شهرستان در شهرستان بندرعباس ، خیابان ســـید کامل، جنب باشگاه ورزشی سینگو قطعه ۱۰ به مســـاحت ۴۵/۹۳ متر مربع از طرف ستاد اجرائی فرمان حضرت امام (ره) به عنوان ملک بایر بلاصاحب معرفی گردیده اســـت ایـــن دادگاه پس از بررسی های اولیه طی دادنامه شـــماره ۱۴۰۱۴۰۳۹۰۰۰۲۲۷۲۵۵۵ مورخه ۱۴۰۱/۰۹/۰۳ مستنداً به تبصره ماده ۱۰ اصلاحیه آئین نامه نحوه رسیدگی به پرونده های موضوع اصل ۴۹ قانون اساسی مبادرت به صدور قرار سرپرستی می نماید و ســـپس قرار صادره به منظور حفظ حقوق مدعیان احتمالی در روزنامه کثیرالانتشار آگهی گردید و متعاقباً با عنایت به انقضاء وکیل مالک و توجهاً به تحقیقات و بررســـیهای انجام شده توسط ستاد اجرایی فرمان حضرت امام (ره) و اینکه ملک موضوع پرونده از مصادیق اموال بلاصاحب تلقی گردیده و هیچگونه اطلاعی از مالک و یا ورثه یا نماینده قانونی وی بدست نیامده، لذا در راستای اجرای ماده ۲۸ قانون مدنی و فتوای حضرت امام (ره) در تحریرالوسیله (کتاب لقطه) حکم به تملیک ستاد اجرائی فرمان حضرت امام (ره) در ملک مزبور مهلت یک ماهه انتشار آگهی و عدم مراجعه شخص یا اشخاصی به عنوان مدعی یا معترض ، ستاد اجرایی طی نامه شماره ۱۸۱/۳۴۵۹۰/ن مورخه ۱۴۰۱/۱۰/۱۱ درخواست صدور حکم تملک ملک موصوف را نموده است. النهایه این دادگاه با عنایت به عدم مراجعه شخص یا اشـــخاصی به عنوان مالک یا قائم مقام قانونی و یا صادر و اعلام میدارد. رأی صـــادره غیابی و ظرف بیســـت روز پس از ابـــلاغ قابل واخواهی در این دادگاه و ســـپس ظرف بیست روز قابل تجدیدنظر خواهی در محاکم محترم تجدید نظر اســـتان تهران ویژه (دادگاههای اصل ۴۹ قانون اساسی) می باشد.

مختار صادقی

رئیس دادگاه اصل ۴۹ قانون اساسی استان هرمزگان

هم استانی های عزیز ، کشاورزان و مرتعداران گرامی برای جلوگیری از آتش سوزی جنگل ها و مراتع یادمان باشد :

آتش از بین برنده مواد آلی خاک می باشد ، بجای آتش زدن پسماندهای کشاورزی آنها را دفن کنیم

روابط عمومی اداره کل
منابع طبیعی و آبخیزداری هرمزگان

دریا
یکشنبه ۲۸ خرداد ۱۴۰۲
۲۹ ذی القعده ۱۴۴۴
سال بیست و دوم شماره ۴۱۸۷

بندرعباس		اهواز		بوشهر		زاهدان		شیراز		کرمان		یاسوج		یزد	
اذان صبح	۰۳:۲۰:۰۰	اذان صبح	۰۵:۱۰:۴۵	اذان صبح	۰۳:۳۵:۰۴	اذان صبح	۰۲:۵۲:۵۷	اذان صبح	۰۳:۲۵:۲۳	اذان صبح	۰۳:۰۴:۲۹	اذان صبح	۰۳:۲۴:۵۵	اذان صبح	۰۳:۰۸:۲۰
طلوع آفتاب	۰۴:۵۰:۲۴	طلوع آفتاب	۱۲:۱۶:۱۱	طلوع آفتاب	۰۵:۰۷:۵۸	طلوع آفتاب	۰۴:۲۶:۱۲	طلوع آفتاب	۰۴:۵۹:۲۱	طلوع آفتاب	۰۴:۳۹:۳۸	طلوع آفتاب	۰۵:۰۰:۴۲	طلوع آفتاب	۰۴:۴۶:۲۵
اذان ظهر	۱۱:۴۶:۰۰	اذان ظهر	۱۹:۲۱:۳۹	اذان ظهر	۱۲:۰۷:۳۲	اذان ظهر	۱۱:۲۷:۰۴	اذان ظهر	۱۲:۰۰:۳۱	اذان ظهر	۱۱:۴۲:۳۲	اذان ظهر	۱۲:۰۴:۳۱	اذان ظهر	۱۱:۵۳:۲۳
غروب آفتاب	۱۸:۴۱:۳۸	غروب آفتاب	۱۹:۱۹:۰۵	غروب آفتاب	۱۹:۰۷:۴۱	غروب آفتاب	۱۸:۲۸:۰۳	غروب آفتاب	۱۹:۰۱:۴۳	غروب آفتاب	۱۸:۴۵:۲۹	غروب آفتاب	۱۹:۰۸:۲۲	غروب آفتاب	۱۹:۰۰:۲۳
اذان مغرب	۱۹:۰۰:۱۹	اذان مغرب	۱۹:۴۱:۲۴	اذان مغرب	۱۹:۲۶:۴۳	اذان مغرب	۱۸:۴۷:۱۳	اذان مغرب	۱۹:۲۱:۰۰	اذان مغرب	۱۹:۰۴:۵۶	اذان مغرب	۱۹:۲۷:۵۶	اذان مغرب	۱۹:۲۰:۱۸

دندان شیری کودکتان را دور نیندازید

۶۵ پیوند موفق در زمینه استفاده از سلول‌های خون بندناف در کشور

گروه اجتماعی // مدیر تحقیقات شرکت فناوری بن یاخته‌های رویان با اشاره به لزوم اطلاع‌رسانی در مورد اهمیت ذخیره خون بندناف، تاکید کرد که همه شهروندان در کشور، امکان استفاده از این ظرفیت را دارند و می‌توانند به حفظ سلامت اعضای خانواده خود، کمک کنند.

معصومه نوری، در حاشیه گردهمایی آموزشی کارشناسان فنی بانک خون بند ناف شرکت بن‌یاخته‌های رویان که به میزبانی جهاددانشگاهی فارس در شیراز برگزار شد، با اشاره به اهمیت ذخیره خون بند ناف عنوان کرد: برای کسانی که بستگانشان دچار انواع بیماری‌های مزمن خونی غیرواگیر و نقص ایمنی هستند، ذخیره خون بندناف، از اهمیت ویژه‌تری برخوردار است.او استفاده از این امکان را به بیمه سلامت تشبیه و با تاکید براینکه علم پزشکی در آینده، از دارو درمانی به سمت سلول‌درمانی سوق پیدا کرده است، افزود: این موضوع اهمیت اقدامات رویان را بیش از پیش نشان خواهد داد. بانک ذخیره سازی خون بندناف خدمتی است که همگام با کشورهای پیشرفته و به یاری متخصصان ایرانی، فراهم شده است، یک اقدام که هم موجب افتخار و مباهات همه ایرانیان، هم عامل ایجاد و تقویت امنیت روانی خانواده‌ها است.

*** فعالیت بیش از ۱۵ ساله شرکت بن یاخته‌های رویان در کشور**

نوری با اشاره به فعالیت بیش از ۱۵ ساله شرکت بن یاخته‌های رویان در کشور، عنوان کرد: طی این بازه زمانی به عنوان نخستین و بزرگترین بانک خون خاورمیانه بیش از ۱۸۰ هزار نمونه خون بندناف تاکنون ذخیره شده است.او خاطرنشان کرد: در کنار بیماری های خونی و بیماری‌های نقص ایمنی که تقریباً پیوند خون بندناف به عنوان یکی از درمان‌های رایج و استاندارد ارائه می‌شود، با توجه به تحقیقات گسترده و سرمایه گذاری‌های انجام شده در حوزه تحقیقات، استفاده از سلول درمانی در شاخه‌ای از پزشکی بازساختی شکل گرفته و می‌توانیم این نوید را بدهیم و این انتظار را داشته باشیم که در سال‌های پیش رو، خون بندناف به عنوان منبع غنی از سلول‌های موثر در درمان بیماری‌ها استفاده شود و در همین راستا بخش تحقیقات شرکت فناوری بن یاخته‌های رویان با استراتژی افزایش خدمات و محصولاتی که بیشتر آن ها دانش بنیان است، رویکرد تحقیقاتی خود را تنظیم کرده است.مدیر تحقیقات شرکت فناوری بن یاخته‌های رویان همچنین فراهم کردن خدمات مرتبط با خون بندناف و ضمائم زایمانی را یکی از مهمترین بخش تحقیقات شرکت متبوع ذکر و عنوان کرد: نتیجه یکی از تحقیقات چند ساله ما در آینده‌ای نه چندان دور احتمالاً به سبد محصولاتمان اضافه خواهد شد که شامل ذخیره سازی بافت بندناف خواهد بود.نوری ادامه داد: خون بندناف به عنوان منبع غنی از سلول‌های بنیادی خون ساز ذخیره می‌شود، علی‌رغم اینکه در آینده احتمالاً به عنوان ماده اولیه سلول درمانی به ویژه در بیماری‌های اتوایمیون استفاده خواهد شد.بر اساس پروتکل‌هایی که در دیتاهای علمی وجود دارد ما هم تحقیقاتمان را جهت مند کرده‌ایم و برنامه پیش رو این است که در حوزه خدمات جدید مبتنی بر فعالیت‌های اصلی بانک خون بند ناف مثل ذخیره سازی خون بند ناف، خدمت رسانی در بخش ذخیره سازی بافت بند ناف را هم آغاز کنیم.او خاطرنشان کرد: در سال‌های گذشته خون بندناف به عنوان منبع غنی از سلول‌های بنیادی خون ساز در درمان بیماری‌های خونی مورد استفاده قرار گرفته اما در بافت بند ناف هم با توجه به پیشرفت‌های اخیر سلول درمانی در سراسر دنیا، ذخیره سازی آن به عنوان یک خدمت جدید انجام می‌شود.مدیر تحقیقات شرکت فناوری بن یاخته‌های رویان خاطرنشان کرد: بافت بندناف، سلول‌های مزانشیمی را در بر می‌گیرد که در شمار سلول‌هایی محسوب می‌شوند که سرمایه گذاری‌های تحقیقاتی بر روی آن ها شکل گرفته و هم اینکه امیدواریم بخش اعظمی از سلول درمانی به واسطه این سلول‌ها در آینده رخ دهد.

نوری تصریح کرد: ما هم همانند کشورهای پیشرفته به دنبال این هدف هستیم که براساس تحقیقات،امکان ذخیره سازی خون بند ناف هم برای متقاضیان این خدمت فراهم کنیم.همچنین علاوه بر خدماتی که در راستای تحقیقات شرکت انجام می‌شود در تلاشیم تا نخستین و بزرگترین پالایشگاه محصولات زایمانی در ایران راه‌اندازی کنیم.او ادامه داد: در این حوزه سرم خون بندناف را با سطح تحقیقات تهیه کردیم که بیشتر در آزمایشگاه‌های کشت سلول مورد استفاده قرار می‌گیرد.در کنار آن تحقیقات PRP خون بندناف را آغاز کرده‌ایم.همچنین عصاره‌های بافتی در حوزه‌های تحقیقاتی و بالینی نیز به زودی به سبد محصولاتمان اضافه خواهد شد.مدیر تحقیقات شرکت فناوری بن یاخته‌های رویان اضافه کرد: برای برخی از محصولات کارآزمایی‌های بالینی تعریف کرده‌ایم و در این حوزه تحقیقات را در مطالعات انسانی هم پیش گرفته‌ایم که بعضی از آن ها همچون مطالعه بررسی تاثیر سلول‌های مزانشیمی مشتق از بافت بندناف و هم سلول‌های بنیادی خون بندناف در درمان فلج مغزی کودکان در فاز یک و دو به اتمام رسیده است.این مطالعه با همکاری مرکز طبی کودکان و ستاد توسعه سلول‌های بنیادی انجام شده است.نوری اظهار کرد: خدمت دیگر بانک خون بندناف در حوزه ذخیره سازی خون محیطی است که امکان انجماد و انجمادزدایی و فراهم کردن نمونه‌های خون محیطی برای بیماران مبتلا به سرطان در بانک خون بندناف ایجاد شده است و در این حوزه همکاری نزدیکی با مرکز پیوند تهران، اصفهان و مشهد داریم.اگرچه شیراز جزو شهرهایی است که در حوزه پیوند سوابق چشمگیری دارد اما با توجه به بعد مسافت در بحث همکاری‌ها خیلی پیش نرفته‌ایم اما از همکاری با این کلانشهر هم استقبال می‌کنیم.

*** انجام بیش از ۶۵ پیوند در زمینه استفاده از سلول‌های خون بندناف**

او با بیان اینکه تاکنون بیش از ۶۵ پیوند موفق در زمینه استفاده از سلول‌های خون بندناف در کشور انجام شده است، افزود: با توجه به اهمیت و ویژگی‌های خاصی که سلول‌های بنیادی دارند، یکی از منابعی که در سال های اخیر مطرح شده، خدمات رسانی حوزه ذخیره سازی سلول‌های بنیادی پالپ دندان است که سلول‌های مزانشیمی از آن استخراج و ذخیره سازی می‌شود.به گفته نوری، با توجه رویکرد علم پزشکی به حوزه سلولی درمانی، برای کسانی که فرصت ذخیره سازی خون و بافت بند ناف کودک خود را نداشته‌اند و در حال حاضر دندان شیری فرزندانشان در حال افتادن است، این فرصت فراهم شده که آن سلول‌ها در فرآیندهای پردازش استخراج و ذخیره سازی شود که البته کاربرد آن در فاز تحقیقات است.

*** آغاز مطالعات ذخیره سازی پالپ دندان**

مدیر تحقیقات شرکت فناوری بن یاخته‌های رویان خاطرنشان کرد که رویان بر اساس تقاضاهای مردم، مطالعات خود را در حوزه ذخیره سازی پالپ دندان(دندان شیری) آغاز کرده است.او با بیان اینکه سلول درمانی بخشی از رشته پزشکی بازساختی است که خوشبختانه در ایران از همان سال‌های اولیه در این باره ورود شده است و دانشمندان برجسته‌ای در حوزه سلول‌های درمانی و تحقیقات داریم، گفت: همیشه ایران در زمینه سلول‌های بنیادی حرف برای گفتن داشته است.نوری خاطرنشان کرد: خوشبختانه هم نیروی انسانی متعهد و متخصص داریم و هم به لحاظ تجهیزات در مجموعه رویان ملزومات و امکانات اصلی تامین شده است.اگرچه نیاز همواره برای استفاده از امکانات به روز و مدرن وجود دارد.

*** خون بندناف برای همه اعضای خانواده قابل استفاده است**

او با بیان اینکه خون بندناف ذخیره شده ۱۰۰ درصد برای فرد قابل استفاده است، گفت: این ذخیره، با نسبت کمتری از اثرگذاری می‌تواند برای خواهر، برادر، پدر، مادر، پدربزرگ و مادربزرگ، استفاده شود.نوری با بیان اینکه امکان ذخیره سلول‌های ضمائم زایمانی مثل جفت و ... نیز فراهم شده است، گفت: سلول‌های حاصل از ضمائم زایمانی، برعکس خون بندناف، برای دفعات بیشتر و همه اعضای خانواده، قابل استفاده خواهد بود.مدیر تحقیقات شرکت فناوری بن یاخته‌های رویان همچنین اضافه کرد که با ذخیره سلول‌های ضمائم زایمانی، احتمال پیدا کردن نمونه‌هایی که به لحاظ ژنتیکی سازگاری دارند، برای هموطنان فراهم شده است.

طالع‌بینی

فروردین:
احساس سردرگمی می‌کنید و مدت زیادی است که روی شادی و لبخند را ندیده‌اید، اجازه ندهید این وضعیت زمینه افسردگی و ناراحتی شما را فراهم کند و از امروز تصمیم بگیرید که به جای فکر کردن به چیزهای منفی و ناراحت‌کننده، خوشی‌های زندگی را ببینید و تا می‌توانید از حاشیه‌های منفی و ناراحت‌کننده دور بمانید. امروز غرق خاطره روزهای خوش گذشته می‌شوید و خاطره‌های خوش این روزها ذهن شما را کاملاً مشغول می‌کند.

اردیبهشت:
انسان آرامی هستید و همیشه از حاشیه‌ها دوری می‌گیرید، این رویکرد امروز به کمک شما می‌آید و به رغم اینکه مشکلات زیادی در اطرافتان وجود دارد، آرامشتان را حفظ خواهید کرد. خلاقیت و استعداد خود را دست‌کم نگیرید و از این توانایی‌ها نهایت استفاده را ببرید. روز بسیار خوبی را آغاز کرده‌اید و سرشار از انرژی و نشاط هستید، این وضعیت را به فال نیک بگیرید و کارهای روزمره را راحت‌تر از همیشه پشت سر بگذارید.

خرداد:
مدتی پیش پول خود را برای انجام کاری سرمایه‌گذاری کرده بودید و تاکنون سود چشمگیری از این سرمایه‌گذاری روانه حساب‌های بانکیتان نشده است. این شرایط ادامه پیدا نمی‌کند و به‌زودی سایه همای سعادت روی سر شما میفتد و از این سرمایه‌گذاری سود قابل توجهی را به جیب خواهید زد. بیشتر از همیشه به فکر اعضای خانواده باشید و به اندازه‌ای به آنها رسیدگی کنید تا جایی برای گله و شکایت باقی نماند.

تیر:
با هزینه‌ای غیرمنتظره روبه‌رو می‌شوید. برای رفع این هزینه از پس‌انداز خود کمک بگیرید. این شرایط را به خاطر داشته باشید و اگر نمی‌خواهید گرفتار مشکلات مالی شوید، در آینده بیشتر به فکر پس‌انداز و صرفه‌جویی باشید. انسان متخصص و خبره‌ای هستید و مهارت‌های چشمگیری دارید، اما تاکنون فرصتی برای نمایش این مهارت‌ها بدست نیاورده‌اید و این وضعیت زمینه ناراحتی و افسردگی شما را فراهم کرده‌است.

مرداد:
روز بسیار پرکاری در پیش رو دارید، اما غم به دل خود راه ندهید چرا که به رغم حجم زیاد کارها، انرژی سرشاری دارید و از انجام کارهای امروز خسته نخواهید شد. مهمان ناخوانده‌ای از راه می‌رسد و باید فرصتی از امروز را به پذیرایی از این مهمان اختصاص دهید. مشکلی کوچک میان شما و همسر یا عشق زندگیتان وجود دارد و امروز این مشکل زمینه دلخوری عشق زندگیتان را فراهم می‌کند، اجازه ندهید این مشکل فاصله‌ای عمیق میان شما بیاندازد و در اولین فرصت چاره‌ای برای حل مشکل بردارید.

شهریور:
فرصتی برای افزایش درآمد دارید اما قبل از هرگونه سرمایه‌گذاری، جوانب این کار را حسابی بررسی کنید. اهمیتی به انجام کارهای منزل نمی‌دهید و این وضعیت زمینه دلخوری اهل خانه را فراهم کرده‌است، اجازه ندهید این دلخوری ادامه پیدا کند و از امروز با مشارکت بیشتر در انجام کارهای منزل به اطرافیان ثابت کنید که انسان مسئولیت‌پذیری هستید. از یکی از دوستان صمیمی خود خبر ندارید و حسابی دلتنگ‌اش شده‌اید. در اولین فرصت خبری از این دوست بگیرید و دیدارها را تازه کنید.

مهر:
بیشتر از همیشه بر اعصابتان مسلط باشید و اجازه ندهید ناراحتی‌های پیش‌پاافتاده اعصاب شما را خراب کند. صرفه‌جویی را ادامه دهید و از پس‌انداز و اندوخته مالیتان برای رسیدن به موفقیت بهره بگیرید. به اعضای خانواده ثابت کنید که بیشتر از همیشه به فکر آن‌ها هستید. روحیه مهربانی دارید، اما محبت خود را از اعضای خانواده دریغ می‌کنید. این وضعیت باعث شده اهل منزل بر این باور باشند شما فرد سنگ‌دلی هستید که خیر دیگران را نمی‌خواهید. این رویکرد را تغییر دهید و محبت خود را با رفتار و گفتار به اطرافیان ثابت کنید.

آبان:
به لحاظ مالی روز بسیار خوبی را آغاز کرده‌اید و پولی که انتظارش را نداشتید به حساب بانکیتان واریز می‌شود. از این شرایط نهایت استفاده را ببرید و از آنجایی که در همیشه روی یک پاشنه نمی‌چرخد، به فکر آینده باشید و مقداری از این پول را پس‌انداز کنید. به مهمانی دعوت شده‌اید، اما حوصله ندارید و نمی‌خواهید در این مهمانی شرکت کنید. مطمئن باشید از حضور در این مهمانی پشیمان نمی‌شوید و از چیزی که فکرش را بکنید به شما بیشتر خوش خواهد گذشت.

آذر:
عشق بی‌پایان خود را به وی ثابت کنید و امروز توجه بیشتری به ایشان داشته باشید. انسان زحمت‌کشی هستید و تلاش‌های زیادی در زندگی انجام داده‌اید، اما مزد زحمت‌های خود را نگرفته‌اید و این وضعیت زمینه افسردگی و ناامیدی شما را فراهم کرده است. غم به دل خود راه ندهید چرا که این شرایط ادامه پیدا نمی‌کند و زودتر از چیزی که فکرش را بکنید اطرافیان متوجه زحمت‌های شما خواهند شد. به لحاظ کاری روز خوبی را در پیش دارید و به موفقیت چشمگیری دست پیدا خواهید کرد.

دی:
از ورزش و تحرک غافل نشوید و سلامت وجود نازنینتان را پشت‌گوش نیندازید. در غیر این صورت طولی نخواهد کشید که راهی بستر بیماری شوید. روحیه ولخرجی دارید و اهل پس‌انداز و صرفه‌جویی نیستید. این روحیه را کنار بگذارید و به خودتان قول بدهید که قسمتی از درآمدتان را برای روز مبادا پس‌انداز کنید. یکی از آشنایان امروز از شما درخواستی دارد که از انجام آن ناتوان هستید.

بهمن:
احساس اعتمادبه‌نفس سرشاری را تجربه خواهید کرد و مشکلات را کوچک و ناچیز خواهید دید. از این احساس به نفع خود استفاده کنید و مشکلات بزرگی که با آنها روبه‌رو هستید را با موفقیت پشت سر بگذارید. احتمال دارد که در معامله‌ای ضرر کنید. در چنین شرایطی بهتر است هرگونه معامله و عقد قراردادهای تجاری را به آینده موکول نمایید. اهل منزل شرایطی آرامش‌بخش را برای شما در خانه فراهم کرده‌اند، از این شرایط استفاده کنید و به آرامش برسید. بیشتر از همیشه به فکر اهل منزل باشید و رفاه و آرامش آنها را در اولویت قرار دهید.

اسفند:
انسان آرامی هستید و همیشه از حاشیه‌ها دوری می‌گیرید، این رویکرد امروز به کمک شما می‌آید و به رغم اینکه مشکلات زیادی در اطرافتان وجود دارد، آرامشتان را حفظ خواهید کرد. به لحاظ مالی وضعیت خوب و باثباتی دارید، این وضعیت را به فال نیک بگیرید و امروز پولی را کنار بگذارید، مطمئن باشید این پول در روزگار سختی و گرفتاری، به کمک شما خواهد آمد. ارتباط‌های خود را با اطرافیان گسترش دهید و از هر فرصتی برای پیداکردن دوست‌های جدید بهره بگیرید.

روزنامه منطقه جنوب کشور

دریا

روزنامه سیاسی ، اجتماعی ، فرهنگی ، ورزشی
گستره توزیع : منطقه جنوب کشور
بوشهر، خوزستان، سیستان و بلوچستان، فارس،کرمان،کهگیلویه و بویر احمد، هرمزگان، یزد
مدیر مسئول و صاحب امتیاز : یعقوب دبیری نژاد
سردبیر : سمیه هاشمی پور
دارای ضریب کیفی ۶۴/۲۰ و رتبه دوم در میان روزنامه های منطقه ای کشور
پست الکترونیکی : daryanews_bnd@yahoo.com
اینستاگرام : daryanews.official
تلفن : ۳۲۲۲۲۷۹۳-۳۲۲۴۳۷۳۴-۳۲۲۴۶۳۸۴ نمابر: ۳۲۲۴۶۶۰۰ ۳۲۲۲۲۶۳۵
دفتر : بندرعباس – بلوار امام خمینی (ره) – سه راه دلگشا برج نیلوفر – ورودی غربی–طبقه پنجم – واحد ۲۳
چاپ مهدوی کرمان تلفن: ۳۲۱۳۴۸۳۸ – ۰۳۴

آئین نامه اخلاق حرفه ای روزنامه دریا

روزنامه نگار موظف است ضمن دفاع از آزادی خبر و تفسیر و انتقاد، اسرار حرفه ای خود را حفظ کند و از افشای اطلاعات و اخباری که به صورت محرمانه به دست می آورد به جز مواردی که با حکم دادگاه مشخص می شود، خودداری کند.

سرویس شهرستانها : الناز مطهری نژاد
سرویس جنوب کشور: امین زارعی
سرویس اجتماعی و حوادث: علی زارعی

نمایندگی استانها:

جنوب سیستان و بلوچستان شهریار سروش	۰۹۱۵۸۴۵۳۶۴۶
کرمان آرزو توکلی چترودی	۰۳۴-۹۱۰۱۹۱۰۱
کهگیلویه و بویراحمد علیزاده	۰۹۱۷۳۴۱۳۳۷۰
یزد علیرضا حائری زاده	۰۹۳۳۴۰۵۳۱۵۶
فارس عزیزاله قهرمانی	۰۹۱۷۱۱۴۰۹۹۷
خوزستان حسن سیلاوی	۰۹۳۶۲۷۰۶۷۲۳
سید ابوالحسن جعفری	۰۹۱۷۷۷۴۶۰۲۰

ثواب انتشار حدیث روز تقدیم به:
بنیانگذار روزنامه دریا
زنده یاد حاج ایوب دبیری نژاد

امام حسین (ع) : تجربه بسیار آموختن مایه افزایش عقل است

(روضه بحار ج ۲ ص ۱۲۸)

یکشنبه ۲۸ خرداد ۱۴۰۲
۲۹ ذی القعده ۱۴۴۴
سال بیست و دوم شماره ۴۱۸۷

ره‌آورد سفر به آمریکای لاتین؛

امضای ۲۸ سند همکاری و توافق برای تعاملات بیشتر اقتصادی

گروه خبر // رئیس‌جمهوری اسلامی ایران پس از سفری پنج روزه به آمریکای لاتین به تهران بازگشت. سید ابراهیم رئیسی در این سفر علاوه بر دیدار با مقامات سه کشور ونزوئلا، نیکاراگوئه و کوبا، نشست‌هایی هم با اقشار مختلف این کشورها از جمله بازرگانان و دانشگاهیان داشت. در این سفر مجموعا ۲۸ سند همکاری و تفاهم‌نامه میان ایران و سه کشوری که میزبان هیات عالی‌رتبه ایرانی بودند به امضا رسید.

سید ابراهیم رئیسی، رئیس دولت سیزدهم به همراه هیات عالی‌رتبه از مقامات ایرانی از ۲۲ خرداد راهی آمریکای لاتین شد تا از سه کشور ونزوئلا، نیکاراگوئه و کوبا دیدار کند. در این سفر امیر سرتیپ محمدرضا قرایی آشتیانی وزیر دفاع و پشتیبانی نیروهای مسلح،حسین امیرعبداللهیان وزیر امور خارجه، جواد اوجی وزیر نفت، محمد مهدی اسماعیلی وزیر فرهنگ و ارشاد اسلامی و بهرام عین‌اللهی وزیر بهداشت، درمان و آموزش پزشکی، رئیس قوه مجریه را همراهی می‌کردند. رئیسی ابتدا به ونزوئلا رفت و در کاخ میرا فلورس شهر کاراکاس مورد استقبال نیکولاس مادورو رئیس جمهور ونزوئلا قرار گرفت. در جریان دیدار روسای جمهور ایران و ونزوئلا و مقامات عالی‌رتبه دو کشور، ۱۹ سند همکاری میان ایران و نزوئلا به امضا رسید.همکاری و مشارکت در حوزه‌هایی همچون «ارتباطات و فناوری اطلاعات، انرژی، بیمه، حمل و نقل دریایی، آموزش عالی، کشاورزی، دارویی و پزشکی، تبادلات فرهنگی و همچنین توسعه همکاری‌های معدنی» از جمله اسناد امضاءشده میان وزرای امور خارجه، نفت، دفاع و پشتیبانی نیروهای مسلح، بهداشت و درمان و فرهنگ و ارشاد اسلامی با همتایان ونزوئلایی خود بود. همچنین رئیس جمهوری اسلامی ایران در نشست مطبوعاتی مشترک خود با رئیس جمهور ونزوئلا از برنامه‌ریزی برای رساندن سه میلیارد دلار مبادلات تجاری دو کشور به ۱۰ میلیارد دلار در گام اول و در گام دوم به ۲۰ میلیارد دلار خبر داد. رئیسی در ادامه امضای ۱۹ سند همکاری میان دو کشور در عرصه‌های صنعتی، معدنی، کشاورزی، انرژی و علمی و فناوری را جلوه‌ای از اراده دو طرف برای گسترش روابط فیمابین توصیف و تاکید کرد: «امیدوارم با اجرای این اسناد بتوانیم گام بلندی در ارتقای سطح روابط دو کشور برداریم.» افزایش کشتیرانی میان ایران و ونزوئلا، تقویت فعالیت‌ها و همکاری‌های دانش‌بنیان، تسهیل امور تجاری و گمرکی از دیگر توافقات صورت گرفته میان مقامات دو کشور بود. ضمن اینکه رئیس قوه مجریه در بازدید از خط تولید محصولات دو خودروساز ایرانی در کاراکاس، دستور احیای کارخانه تراکتورسازی را پس از ۹ سال تعطیلی و کارخانه خودروسازی را پس از هفت سال تعطیلی صادر کرد. کارخانه تراکتورسازی و خودروسازی در دهه ۸۰ به صورت مشارکتی بین شرکت‌های ایرانی و ونزویلایی، در این کشور تاسیس شده بودند.رئیس دولت سیزدهم بعد از ونزوئلا، عازم نیکاراگوئه شد و در میدان آزادی شهر ماناگوا مورد استقبال دانیل اورتگا رئیس جمهور این کشور قرار گرفت. در جریان دیدار روسای جمهور ایران و نیکاراگوئه و مقامات عالی‌رتبه دو کشور سه سند و تفاهم‌نامه همکاری امضاء کردند. این تفاهم‌نامه‌ها در حوزه‌های قضایی، همکاری‌های اقتصادی و بازرگانی و تجهیزات و ملزومات پزشکی بود که به امضای وزرای خارجه و بهداشت و درمان ایران و همتایان نیکاراگوئه‌ایشان رسید.همچنین رئیسی در نشست مطبوعاتی مشترک خود با رئیس جمهور نیکاراگوئه، با اشاره به حصول تفاهم‌نامه‌هایی برای تبادل ظرفیت‌ها و استفاده از امکانات متقابل میان ایران و نیکاراگوئه در راستای ارتقای سطح روابط فیمابین، همکاری‌های تجاری و اقتصادی، تبادل تجربیات و دستاوردهای علمی و فناوری، صدور خدمات فنی–مهندسی و خدمات بهداشتی، درمانی، دارویی و سلامت را از اهم حوزه‌های مورد توافق دو کشور برای همکاری عنوان کرد.مقصد آخر رئیس قوه مجریه در این سفر، کوبا بود. رئیس جمهوری اسلامی ایران پس از ورود به کوبا در کاخ انقلاب شهر هاوانا مورد استقبال میگل دیاز کانل رئیس جمهور کوبا قرار گرفت. در جریان دیدار روسای جمهور ایران و کوبا و مقامات عالی‌رتبه دو کشور شش سند و تفاهم‌نامه همکاری به امضاء رسید. این تفاهم‌نامه‌ها در حوزه‌های قضایی، همکاری‌های جامع سیاسی، مناسبات گمرکی و مشارکت در حوزه فناوری اطلاعات بود که به امضای مقامات عالی‌رتبه ایرانی و کوبایی رسید.روسای جمهور ایران و کوبا در نشست مشترک هیئت‌های عالی‌رتبه دو کشور با توجه به توانمندی‌های ایران در زمینه نانوتکنولوژی و توانمندی‌های کوبا در عرصه بایوتکنولوژی، با تشکیل کارگروه مشترک همکاری‌های فناورانه میان دو کشور برای همکاری‌های مکمل در این زمینه‌ها موافقت کردند.همچنین رئیسی در نشست خود با تجار و بازرگانان ایران و کوبا با ضروری دانستن ارائه طرحی جدید برای همکاری‌های اقتصادی توسط کمیسیون مشترک اقتصادی ایران و کوبا، عرصه‌های نانوتکنولوژی و بایوتکنولوژی و نیز بخش‌های نیروگاهی و معادن را از جمله حوزه‌هایی دانست که دو کشور می‌توانند با یکدیگر همکاری کنند.در جریان بازدید رئیس دولت سیزدهم از خط تولید واکسن در کارخانه CIGB کوبا، مقامات این کشور آمادگی خود را برای همکاری در زمینه فناوری تولید واکسن با ایران اعلام کردند.به گزارش ایسنا، اقدامات ایران در آمریکای لاتین و توافقاتی که در جریان سفر پنج روزه رئیسی به سه کشور ونزوئلا، نیکاراگوئه و کوبا صورت گرفت نشان می‌دهد که جمهوری اسلامی تلاش دارد با گسترش همکاری‌های خود با کشورهای این منطقه به‌ویژه در زمینه‌های اقتصادی و همکاری‌های تکنولوژیک و تبادل فناوری، نفوذ خود را در آمریکای لاتین به عنوان منطقه‌ای که می‌تواند منافع اقتصادی ایران را تامین کند، افزایش دهد.

مدیرعامل پالایشگاه نفت ستاره خلیج فارس :

واحد جدید تولید گازوئیل یورو ۵ ستاره خلیج فارس وارد مدار شد

گروه خبر // مدیرعامل پالایشگاه نفت ستاره خلیج فارس از وارد مدار شدن یک واحد تصفیه دیزل در این پالایشگاه خبر داد و گفت: این پالایشگاه اکنون در این فاز روزانه حدود ۴۲ هزار بشکه گازوییل (حدود ۶ میلیون لیتر) با کیفیت یورو ۵ تولید می‌کند.

علیرضا جعفرپور بروجنی مدیرعامل پالایشگاه ستاره خلیج فارس از وارد مدار شدن یک واحد تصفیه دیزل در این پالایشگاه خبر داد و گفت: این پالایشگاه اکنون در این فاز روزانه حدود ۴۲ هزار بشکه گازوییل (حدود ۶ میلیون لیتر) با کیفیت یورو ۵ تولید می کند که مراحل راه اندازی آزمایشی خود را طی می کند و بزودی به طور رسمی به بهره برداری خواهد رسید.به گفته وی، این گازوییل تولیدی منطبق بر استانداردهای کامل زیست محیطی است و میزان گوگرد موجود در آن حتی از استاندارد یورو ۵ نیز پایین تر است و از کیفیت بسیار بالایی برخوردار است.جعفرپور همچنین با اشاره به تولید روزانه ۴۰ میلیون لیتر بنزین در این پالایشگاه، بنزین تولیدی را از باکیفیت‌ترین بنزین‌های ایران و جهان دانست که از لحاظ استاندارد سولفور فراتر از استاندارد یورو ۵ است.به گزارش فارس، پالایشگاه ستاره خلیج فارس سهمی بیش از ۲۰ درصد از سبد پالایشی کشور را در اختیار دارد.

راه‌اندازی سامانه تلفنی «کالابرگ الکترونیک»؛ به زودی

گروه خبر // ورژن جدید برنامه شبکه ملی اعتبار (شما) که در راستای اجرای طرح «کالابرگ الکترونیک» و اختصاص اعتبارهای حمایتی و سیاست گذاری‌های رفاهی کلان راه‌اندازی شده است، تا چند روز آینده به روزرسانی خواهد شد.

در گام نخست اجرای مرحله جدید طرح کالابرگ الکترونیک ـ که از ۱۳ خردادماه سال جاری به صورت سراسری اجرا شد ـ یارانه اعتباری خانوارهای تحت پوشش کمیته امداد حضرت امام خمینی (ره) و سازمان بهزیستی کشور که در دهک‌های یک تا سه قرار دارند، مشمول افزایش ۲۰ درصدی اعتبار خرید شد؛ به عبارت دیگر، اعتبار یارانه این افراد بنابر شروطی، به جای ۴۰۰ هزار تومان، ۴۸۰ هزار تومان شارژ می‌شود.همچنین برای ارائه اطلاعات بیشتر به هموطنان، برنامه شبکه ملی اعتبار (شما) راه‌اندازی شد که از طریق این برنامه امکان استعلام میزان اعتبار و خریدهای انجام شده، اسامی فروشگاه‌های عضو، قابلیت شناسایی آنلاین کلیه فروشگاه‌ها و... برای عموم مردم فراهم شده است.علیرضا عسگریان ، ضمن شفاف‌سازی و پاسخ به برخی ابهامات شهروندان نسبت به اجرای این طرح، در پاسخ به سوال برخی که می‌گویند پیامک واریز اعتبار را دریافت نکرده‌اند، گفت: این افراد می‌توانند با مراجعه به برنامه کاربردی «شما» و وارد کردن کد #۱۴۶۳*۵۰۰*، از شرایط اعتبارشان آگاه شوند.وی همچنین با بیان اینکه نسخه جدید برنامه کاربردی« شما » بسیار دقیق‌تر شده است، اعلام کرد که این برنامه تا یکی دو روز آینده به روزرسانی خواهد شد. در این نسخه، در بخش پرسش و پاسخ، امکان تعامل فراهم شده است.معاون رفاه وزارت تعاون، کار و رفاه اجتماعی همچنین در پاسخ به این سوال که افراد چگونه می‌توانند به لیست فروشگاه‌های فعال طرح کالابرگ الکترونیک دسترسی داشته باشند، اعلام کرد که لیست ۵۸ هزار فروشگاه فعال در برنامه کاربردی «شما» مشخص است. زمانی که GPS تلفن همراه روشن باشد، از طریق این برنامه تمام مغازه‌های اطراف که در این طرح فعال هستند به کاربر نشان داده می‌شوند.عسگریان درخصوص امکان خرید اینترنتی در این طرح نیز توضیح داد: به زودی امکان خرید اینترنتی با استفاده از طرح کالابرگ الکترونیک فراهم خواهد شد.وی در ادامه درباره استقرار سامانه تلفنی در اجرای طرح کالابرگ، توضیح داد که این سامانه در حال تکمیل است و به زودی راه‌اندازی می‌شود.معاون رفاه وزارت تعاون، کار و رفاه اجتماعی با اعلام خبر استقرار مرکز تماس (کال سنتر)، بیان کرد: خوشبختانه کنار مرکز تماس، در برنامه کاربردی «شما» به خیلی از سوالات مردم پاسخ داده شده است.به گزارش ایسنا، عسگریان خاطرنشان کرد: سیاست ما در ارتباط با طرح کالا برگ بر روی تامین سبد غذایی مردم و تامین ویتامین‌ها و کالری‌های مورد نیاز آنان متمرکز است و این اقلام در آینده با بررسی‌های لازم می تواند افزایش یابد. تا پیش از این ۹ قلم کالا شامل پنیر، شیر کم چرب، تخم مرغ، گوشت مرغ، روغن مایع، ماکارونی، برنج ایرانی، ماست و قند و شکر در این طرح پیش بینی شده بود و مردم می‌توانستند با استفاده از اعتبار یارانه خود در هر ماه این اقلام را از هر عنوان و برند و نشان تجاری خریداری کنند ولی در حال حاضر با افزوده شدن اقلام پروتئینی، حبوبات و گوشت منجمد گوساله امکان خرید ۱۱ قلم کالای اساسی برای متقاضیان فراهم شده است.

شناسایی یکهزار کانتینر کالای بدون هویت در بندر شهید رجایی

گروه خبر // رئیس کل دادگستری هرمزگان از شناسایی یکهزار کانتینر کالای بدون هویت و صاحب در بندر شهید رجایی بندرعباس خبر داد و گفت: برای تعیین تکلیف محموله‌های ۱۲۶ هزار تنی گوشت، پنج هزار تنی برنج و ۴۰ هزار تنی جو وارداتی، مهلت تعیین شد.

در راستای تأکیدات رئیس قوه قضاییه به رؤسای کل دادگستری‌ها و دادستان‌های مراکز استان‌های ساحلی و دارای بندر، مبنی بر حضور میدانی و استمرار سرکشی از انبارهای گمرکات، بنادر و اموال تملیکی به منظور تعیین تکلیف سریع کالاهای رسوب شده در انبارها، مجتبی قهرمانی رئیس کل دادگستری استان هرمزگان و دادستان مرکز استان برای پنجاه و یکمین بار از بندر شهید رجایی بندرعباس بازدید کردند.مجتبی قهرمانی همچنین با حضور در نشست ستاد پیگیری سیاست‌های کلی اقتصاد مقاومتی در محل گمرک شهید رجایی بندرعباس، ضمن دریافت گزارش‌های تکمیلی از مسئولان و نمایندگان کلیه ادارات مربوطه، پس از بررسی وضعیت تمامی گروه‌های کالاهای اساسی موجود در این مجتمع بندری، دستورات لازم را خطاب به مسئولان مربوطه صادر کرد.وی در این نشست با اشاره به برخی نتایج حاصل از ۵۱ بازدید مسئولان قضایی از بنادر و گمرکات استان، از جمله بررسی ۱۴۰ موضوع مهم و ۶۰ مورد اعلام جرم علیه متخلفین؛ تعیین تکلیف و ترخیص محموله‌های متعدد کاغذ، جو، نهاده‌های دامی، برنج، بذر و نهال، مرغ و گوشت، سرم، الکل و اقلام بهداشتی مرتبط با کرونا و روغن خوراکی به همراه ترخیص صدها دستگاه ماشین آلات معدنی و راه سازی را از مهم‌ترین دستاوردهای این بازدیدها اعلام کرد.رئیس کل دادگستری هرمزگان در ادامه افزود: با توجه به اقدامات انجام شده در راستای اجرای دستورات رئیس قوه قضاییه، تعداد پرونده‌های مربوط به کالاهای قاچاق تعیین تکلیف و مختومه شده در اموال تملیکی استان هرمزگان بیش از ۹ هزار فقره به ارزش ۹۶۲ میلیارد تومان بوده است.قهرمانی تصریح کرد: سازمان اموال تملیکی حرکت رو به جلویی را در راستای حمایت از تولید و در موضوع تعیین تکلیف کالاهای متروکه اعاده شده به واحدهای تولیدی داشته و بر این اساس با تعیین تکلیف یک‌هزار و ۹۰۰ فقره اظهارنامه مربوط به این حوزه، رشد این شاخص را در مقایسه با سال قبل شاهد هستیم. وی با اشاره به اینکه یکی دیگر از مصوبات سفر رئیس قوه قضاییه به استان هرمزگان در خصوص شناسایی و امحا بیش از ۳۵۰ کانتینر کالای متروکه مضر سلامت موجود در بندر شهید رجایی بندرعباس بوده است، خاطرنشان کرد: در نتیجه این اقدام، ضمن تعیین تکلیف اقلام مذکور به همراه آزادسازی بخش قابل توجهی از فضای مفید بندر شهید رجایی، مصوبه سفر رییس قوه قضاییه نیز به طور کامل اجرا شد.رئیس کل دادگستری هرمزگان اضافه کرد: در نتیجه اقدامات دستگاه قضایی هرمزگان تاکنون بخش قابل توجهی از انبارهای موجود در بندر شهید رجایی بندرعباس در سامانه جامع انبارها ثبت شده‌اند و فرآیند نظارت بر آن‌ها آغاز شده است.قهرمانی جلوگیری از میلیاردها تومان هزینه دموراژ کشتی‌ها و کانتینرها، تعیین تکلیف حدود هفت هزار کانتینر کالای متروکه، شناسایی حدود یکهزار کانتینر بدون صاحب، ترخیص محموله‌های متعدد متعلق به واحدهای تولیدی و نیازهای ضروری کشور و اعلام جرم علیه متخلفان بخش خصوصی و مدیران دولتی را از دیگر آثار و نتایج حاصل از پنجاه و یک بازدید مسئولان قضایی از بنادر، گمرکات و اموال تملیکی استان هرمزگان برشمرد.وی گفت: براساس آمار ارائه شده از سوی مسئولان گمرک در نتیجه پیگیری‌های دستگاه قضایی ضمن نهادینه شدن موضوع حمل یکسره بار کشتی‌ها در بندر شهید رجایی بندرعباس به ازای هر کشتی ۱۰ میلیارد تومان هم به نفع دولت، صرفه جویی شده است.رئیس کل دادگستری هرمزگان با اعلام رفع توقف، فعال سازی، استرداد و آزادسازی ۵ هزار کانتینر و برگشت آن‌ها به چرخه حمل و نقل کشور در نتیجه بازدیدهای مسئولین قضایی از بنادر و گمرکات استان هرمزگان، از ایجاد منافع و درآمدسازی ۷۵۰ میلیارد تومانی برای بخش خصوصی، دولتی و خطوط کشتیرانی در نتیجه برگشت این کانتینرها به چرخه حمل و نقل خبر داد. وی بیان کرد: در مورد محموله ۷۰ هزار تنی گندم که حدود هشت ماه است که در فاصله ۲۲ کیلومتری ساحل معطل است نیز از محل توقف کشتی بازدید شد و در نهایت با توجه به اختلاف میان مالک کشتی خارجی با فروشنده خارجی و به لحاظ زمان بر بودن فرآیند معمول این حل اختلاف در خارج از کشور، مذاکراتی جهت حل اختلاف و ترخیص کالا صورت گرفت.به گزارش ایرنا ، رئیس کل دادگستری هرمزگان همچنین برای تعیین تکلیف وضعیت محموله‌های ۱۲۶ هزار تنی گوشت،پنج هزار تنی برنج و ۴۰ هزار تنی جو وارداتی ضرب الاجل معین کرد و از مسئولان دانشگاه علوم پزشکی و ادارات دامپزشکی و استاندارد خواست وضعیت این محموله‌ها را برای جلوگیری از فساد و منقضی شدن تاریخ مصرف آن‌ها به سرعت مشخص کنند.

ثبت نام وام قرض‌الحسنه ۲۰ میلیونی بازنشستگان آغاز شد

گروه خبر // مدیرعامل سازمان تأمین‌اجتماعی در استان گیلان و در حاشیه دیدار با مجمع نمایندگان استان گیلان در مجلس شورای اسلامی، از آغاز ثبت‌نام وام قرض‌الحسنه بازنشستگان این سازمان خبر داد و گفت: در این مرحله، وام قرض‌الحسنه به ۴۰ هزار بازنشسته پرداخت می‌شود و مبلغ وام نیز از ۱۲ میلیون تومانی که در سال گذشته پرداخت می‌شد، به ۲۰ میلیون تومان افزایش یافته است.

به گزارش روابط‌عمومی سازمان تأمین‌اجتماعی، دکتر میرهاشم موسوی همچنین افزود: اجرای قانون بخشودگی جرایم بیمه‌ای کارفرمایان که از ابتدای خرداد ماه آغازشده است، تا سه ماه ادامه دارد و با دستورالعمل جدیدی که طی روزهای گذشته صادر شده است، کارفرمایانی که در سنوات قبل از تسهیلات بخشودگی جرایم استفاده کرده و موفق به پرداخت به موقع اقساط نشده‌اند نیز می‌توانند بار دیگر از این تسهیلات استفاده کنند.مدیرعامل این سازمان در ادامه سی‌وهشتمین سفر استانی در استان گیلان در جلسه‌ای با مجمع نمایندگان استان گیلان که با حضور محمدرضا احمدی، جبار کوچکی‌نژاد و سیدعلی آقازاده نمایندگان مردم رشت؛ حجت‌الاسلام والمسلمین محمد صفری نماینده مردم رودسر و املش؛ ابراهیم نجفی نماینده مردم آستانه اشرفیه؛ رسول فرخی نماینده مردم لاهیجان و سیاهکل و خلیل بهروزی‌فر نماینده مردم فومن و شفت برگزار شد، گفت: نگاه عادلانه و متوازن در توسعه خدمات تأمین‌اجتماعی، مهم‌ترین موضوعی است که باید مورد توجه قرار گیرد. باید تلاش کنیم نابرابری‌ها را برطرف کنیم و به حوزه‌هایی که در گذشته با عدم توجه یا کم‌توجهی مواجهه بودند، در این دوره توجه ویژه داشته باشیم. موسوی افزود: نمایندگان مجلس شورای اسلامی در مسائل مختلف و در تصمیم‌گیری‌های راهبردی، همواره پشتیبان جامعه تحت پوشش تأمین‌اجتماعی هستند و نمایندگان محترم به اهمیت مأموریت‌های سازمان تأمین‌اجتماعی توجه ویژه دارند. تأدیه بدهی دولت به تأمین‌اجتماعی که در دو سال گذشته دولت به مبلغ حدود ۱۸۰ هزار میلیارد تومان انجام شد، اقدامی بی‌سابقه در بازپرداخت مطالبات تأمین‌اجتماعی از سوی دولت بود که با مساعدت و حمایت دولت مردمی و شخص رئیس‌جمهور و نیز هم‌افزایی ارزشمند نمایندگان محترم مجلس محقق شد. با پرداخت این حجم از مطالبات و تقویت توان سازمان تأمین‌اجتماعی موفق شدیم بالغ بر ۱۰۶ هزار میلیارد تومان بدهی سازمان به نظام بانکی رفاه را تسویه کنیم که به این ترتیب بزرگترین تأدیه بدهی بانکی کشور انجام شد. امیدواریم در برنامه هفتم توسعه نیز این نگاه حمایتی به حوزه حکمرانی تأمین‌اجتماعی در کشور مورد توجه قرار گیرد.مدیرعامل سازمان تأمین‌اجتماعی گفت: ارائه خدمات درمانی به جامعه تحت پوشش تأمین‌اجتماعی از مهم‌ترین مأموریت‌های این سازمان است. این خدمات در حوزه‌های درمان مستقیم و درمان غیرمستقیم ارائه می‌شود و روزانه به طور متوسط یک میلیون خدمت سرپایی و ۱۳ هزار به بیماران بیمه‌شده در بخش درمان مستقیم و غیرمستقیم تأمین‌اجتماعی ارائه می‌شود که این اعداد نشان از بزرگی و حجم خدمات درمانی سازمان تأمین‌اجتماعی است. دکتر موسوی گفت: در استان گیلان در آخرین روزهای سال گذشته، بیمارستان شهید املاکی لنگرود به بهره‌برداری رسید. این بیمارستان در ابتدای شروع به کار دولت مردمی سیزدهم ۵۰ درصد پیشرفت فیزیکی داشت که در کوتاه‌ترین زمان تکمیل شد و به بهره‌برداری رسید. سازمان تأمین‌اجتماعی در این استان دارای دو بیمارستان و ۱۳ مرکز درمانی است و در درمان غیرمستقیم با ۳۳ بیمارستان، ۹۶ مرکز درمانی و ۱۱۰۰ پزشک طرف قرارداد هستیم. سال گذشته در این استان حدود ۱۴ میلیون خدمت سرپایی و ۹۰۰ هزار خدمت بستری سلامت ارائه شده است.وی ادامه داد: برنامه صیانت مالی از بیمه‌شدگان در دستور کار سازمان تأمین‌اجتماعی قرار دارد که بر اساس این برنامه، در مناطقی که بیمارستان ملکی تأمین‌اجتماعی وجود ندارد، قرارداد ما با بیمارستان‌های طرف قرارداد دانشگاهی به‌نحوی است که تأمین‌اجتماعی پرداخت کامل هزینه‌های درمانی را تقبل می‌کند تا بیمار هیچ پرداخت از جیب نداشته باشد. بررسی‌ها نشان می‌دهد که در حوزه خدمات سلامت به‌ویژه در خدمات سلامت رایگان باید کارهای بیشتری در این استان صورت گیرد. احداث بخش اورژانس و آنژیوگرافی بیمارستان رسول اکرم (ص) رشت به تصویب رسیده است. همچنین درمانگاه جدید بیمارستان رسول اکرم (ص) در مرحله طراحی فاز دو قرار دارد که باید همکاران ما سرعت دهند و احداث ساختمان اداری بیمارستان نیز سرعت بگیرد.مدیرعامل سازمان تأمین‌اجتماعی گفت: در این سفر بررسی میدانی خدمات انجام شده است و گزارش تمامی مدیرانی که در شهرهای مختلف به بازدید و بررسی خدمات تأمین‌اجتماعی پرداخته‌اند، جمع‌بندی می‌شود و برای رفع مشکلات و ارتقای خدمات مراکز مختلف بیمه‌ای و درمانی استان تصمیمات مقتضی اتخاذ می‌شود. درمانگاه منجیل در ماه‌های آینده تعیین تکلیف خواهد شد و کوتاهی‌هایی که در گذشته بوده است، جبران می‌شود. در شفت و فومن از مراکز بیمه‌ای و درمانی بازدید شد و توسعه درمانگاه فومن مورد تأکید قرار گرفت. در زمینه توسعه خدمات درمانی در مراکز تأمین‌اجتماعی ما برای تجهیز مراکز آمادگی کامل داریم و از دانشگاه علوم پزشکی استان انتظار داریم که در زمینه تأمین نیروی تخصصی مورد نیاز همکاری بیشتری داشته باشد.دکتر موسوی با بیان اینکه یکی از مسائل مهم استان گیلان توجه به ظرفیت‌های اقتصادی استان برای توسعه اشتغال است، گفت: کارخانه داروسازی کاسپین تأمین به خوبی در حال فعالیت است. تا سال گذشته ۲۵ درصد تولید داروهای تزریقی در این مرکز انجام می‌شد که درحال حاضر به ۳۱ درصد رسیده است که رشد بسیار خوبی است. در کارخانه فرش و کارخانه کاغذ چوکا با مشکلاتی مواجه هستیم و به‌ویژه کارخانه چوکا که ظرفیت بسیار بالایی دارد، فعالیت مناسبی ندارد. ما در تأمین‌اجتماعی قرارگاه احیای واحدهای اقتصادی متعلق به سازمان در گیلان را تشکیل می‌دهیم و یکی از معاونین را با تمام اختیارات مأمور پیگیری می‌کنیم و طی ۱۵ روز آینده این قرارگاه جهادی و انقلابی شکل خواهد گرفت تا این مرکز بسیار مهم که ظرفیت اشتغال بسیار بالایی دارد، را به نحو مطلوب فعال خواهیم کرد. گفتنی است مدیرعامل سازمان تأمین اجتماعی در دومین روز سفر استانی به استان گیلان، از کارخانه چوب و کاغذ چوکا و نیز کارخانه داروسازی کاسپین تأمین در این استان بازدید کرد. دیدار با استاندار و نماینده ولی فقیه در استان، از دیگر برنامه های روز دوم سفر استانی میرهاشم موسوی بود.همچنین معاون بیمه‌ای سازمان تأمین‌اجتماعی نیز که به همراه مدیرکل امور مجلس و دولت این سازمان، به برخی از شهرهای استان سفر کرده است، از شعبه و درمانگاه تأمین‌اجتماعی آستانه‌اشرفیه و نیز شعب تأمین‌اجتماعی در شهرهای کیاشهر و رودسر بازدید کرد.

اگر من جای دبیر ستاد امر به معروف و نهی از منکر بودم...

*** شرکت در پویش**

بهره‌گیری از نقطه نظرات مردم در تعیین خط مشی‌ها و سیاستگذاری‌های کلان» از مهم‌ترین رویکردهای ستاد امر به معروف و نهی از منکر است. از این‌رو در نخستین گام، #پویش «اگر من جای دبیر ستاد امر به معروف و نهی از منکر بودم...» راه‌اندازی شده تا مردم شریف کشورمان از هر قشر و صنفی و با هر تفکر و عقیده‌ای بتوانند به‌صورت کاملاً شفاف و رسا به بیان اولویت‌ها و رویکردها و آرای خود در ارتباط با مسئولیت دبیر ستاد در حوزه‌های فرهنگ، صنعت، سیاست، اقتصاد، اجتماع، محیط‌زیست و...بپردازند تا در سیاستگذاری‌ها و برنامه‌های این مجموعه سهیم باشند.جهت شرکت در پویش به لینک ذیل مراجعه نمایید:

HTTPS://WWW.SETAD-ABM.IR/FA/FORMS/4