روزنامه منطقه جنوب کشور

دریا

چهارشنبه ۲۴ خرداد ۱۴۰۲ ۲۵ ذی القعده ۱۴۴۴
سال بیست و دوم شماره ۴۱۸۴
۸ صفحه ۵۰۰۰ تومان

پست الکترونیکی: daryanews_bnd@yahoo.com

رئیس اتاق بازرگانی هرمزگان خبرداد

آمادگی اتاق بازرگانی جهت برگزاری نشست‌های حمل و نقلی با کشورهای حوزه خلیج فارس و آسیای میانه

صفحه ۱ را بخوانید

عکس: علی زارعی/ دریا

جریمه موجرانی که سقف افزایش اجاره مسکن را رعایت نکنند

در صورت عدم رعایت نرخ افزایش اجاره بهای سالانه اعلامی این ماده توسط موجر علاوه بر کاهش مال‌الاجاره

به میزان تاییدی از سوی شورای عالی مسکن، موجر مشمول جریمه‌ای تا حداکثر ۴۰ درصد مبلغ اجاره سالانه می‌شود

گروه خبر // نمایندگان مجلس در راستای ساماندهی بازار اجاره مسکن بانک مرکزی را مکلف کردند در صورت عدم رعایت نرخ افزایش اجاره بها از سوی موجران، مبلغ جریمه را از حساب آنها کسر کنند.

نمایندگان مجلس در جریان ادامه رسیدگی به گزارش کمیسیون عمران در مورد طرح دو فوریتی کنترل و ساماندهی اجاره بهای املاک مسکونی با ماده (۸) این طرح که پیش از این برای بررسی بیشتر به کمیسیون عمران ارجاع شده بود، با اکثریت آراء موافقت کردند.در ماده ۸ این طرح آمده است: شورای عالی مسکن مکلف است هر ساله نسبت به تعیین سقف یا میزان افزایش اجاره‌بها و قرض موضوع شرط آن اقدام کند و شورای مذکور تعیین سقف و میزان افزایش یاد شده در این ماده را تا قبل از پایان اردیبهشت ماه هر سال اعلام می‌کند. تبصره ۱- در صورت عدم رعایت نرخ افزایش اجاره بهای سالانه اعلامی این ماده توسط موجر علاوه بر کاهش مال‌الاجاره به میزان تاییدی از سوی شورای عالی مسکن، موجر مشمول جریمه‌ای تا حداکثر ۴۰ درصد مبلغ اجاره سالانه می‌شـــود. جریمه مأخوذه در اجرای قانون جهش تولید مسکن مصوب ۱۴۰۰/۰۵/۱۷ در اختیار صندوق ملی مسکن قرار می‌گیرد. همچنین موجر مشمول معافیت مالیاتی موضوع تبصره ۱۱ ماده ۵۳ قانون مالیات مستقیم نمی‌شود. بانک مرکزی ملکف است بنا به اعلام محاکم قضایی، مبلغ جریمه موضوع این ماده را از حساب محکوم علیه کسر کرده و در صورتی که موجودی حساب کمتر از مبلغ جریمه باشد، محکوم علیه مشمول مجازات مقرر در مواد ۵ و ۵ مکرر قانون صدور چک می‌شود.

ادامه در همین صفحه

جزییات دیدار استاندار و نمایندگان هرمزگان با معاون اول رئیس جمهور

۲

طی مراسمی؛

سعید سلیمانی به عنوان فرمانده جدید پایگاه بسیج آلومینیوم المهدی معرفی شد

۸

مدیر کل بیمه سلامت هرمزگان:

بیماران خاص و صعب العلاج می توانند هزینه کرد خود را دریافت کنند

۸

انعقاد تفاهم نامه ایجاد ۱۵ هنرستان جدید در هرمزگان ۲

اختصاص پزشک متخصص به مناطق محروم هرمزگان ۲

راه‌اندازی مرکز نفس در هرمزگان ۲

گازوئیل هایی که زندگی ها را خاکستر می کند ۲

۱۷ هزار متر مکعب به ظرفیت آبرسانی قشم اضافه می شود ۶

طرح ضربتی مقابله با قاچاق سوخت در هرمزگان ۵

آبا بتن ساحل
Aba Beton Sahel
تولید و عرضه بتن آماده
دفترمرکزی: ۳۲۲۱۲۸۲۸-۳۲۲۱۲۹۲۹
کارخانه: ۳۱-۳۲۵۶۱۰۳۰
آدرس: بندرعباس- بلوار امام خمینی نرسیده به میدان شهدا نبش خیابان دانش ساختمان بنی هاشمی واحد ۲

رئیس اتاق بازرگانی هرمزگان خبرداد

آمادگی اتاق بازرگانی جهت برگزاری نشست های حمل و نقلی با کشورهای حوزه خلیج فارس و آسیای میانه

گروه خبر // واحـــد امور حمل و نقل بین‌المللی و کارنه تیر اتاق بازرگانی هرمزگان، سمینار تخصصی بهره‌گیـــری از رویه تیر در حمل و نقل بین‌المللی جاده‌ای و ترکیبی برگزار کرد.

بـــه گزارش خبرنگار روزنامه دریا؛ این ســـمینار که مخاطبش ذینفعان و بنگاه‌های اقتصادی ازجمله شـــرکت‌های حمل و نقل کریر و فوروارد، نمایندگان گمرکـــی و صاحبـــان کالا بود، صفـــا، رییس اتاق بازرگانی،صنایع،معادن وکشاورزی هرمزگان،سعیدی، ناظر گمرکات استان هرمزگان و مدیرکل گمرک شهید رجایی بندرعباس، راســـتی؛ مدیرکل اداره نظارت بر ترانزیت گمرک جمهوری اسلامی ایران و فرامرزیان، مدیر امور حمل و نقل بین‌المللی، کارنه تیر، آ.ت.آ اتاق بازرگانی ایران نیز حضور داشتند و در حوزه اهمیت رویه تیر در توســـعه ترانزیـــت، ترانزیت تحت رویه تیـــر « چالش‌ها و فرصت‌ها »، توســـعه تجارت و حمل و نقل تحت رویه تیر و نقد و گفتمان شـــفاف میـــان بخش خصوصی و دولتی بحث و تبادل ل نظر شد. رئیس اتاق بازرگانی هرمزگان در این سمینار از فرامرزیان، مدیر امور حمل و نقل بین المللی و کارنه تیراتاق ایران به دلیل برپایی این واحد در اســـتان و آموزش همکاران اتاق بازرگانی در راستای راه اندازی این مرکز و ســـعیدی؛ ناظر محترم گمرکات استان و همکارانشـــان و پلیس امنیت اقتصادی در همکاری جهت صدور کارنه تشکر و قدردانی کرد. محمدرضا افزود:بندرعباس به عنوان یکی از مهمترین کریدورهای ترانزیت شمال - جنوب که به تمامی شاخه های دیگر در شـــمال شمال - غرب و شمال- شرق نیز متصل می باشد، دارای جایگاه حائز اهمیتی در این خصوص می‌باشد که وجود پایگاهی برای ارائه خدمات کارنه تیر در این شهر می‌تواند قدمی بزرگی در تسریع امور حمل و نقل بین المللی به شمار آید، صفا افزود: به دلیل عضویت اخیر عراق در کنوانسیون تیر، تمام کشورهای منطقه عضو این کنوانسیون می‌باشند که ارزش افزوده استفاده از کارنه تیر نه تنها برای شرکت‌های حمل و نقل، بلکه برای صاحبین کالا بسیار چشمگیر می باشد. صفا گفت:دغدغه اصلی بسیاری از فعالین حمل و نقل و صادراتی، وجود اطمینان خاطر منافع میباشـــد که کارنه تیر می تواند این اطمینان را در جهت حفظ منافع صاحب کالا، گمرک و شرکت حمل و نقل تامین کرده تا با نگاهـــی که حوزه‌های اقتصادی در جهان دارند، همسو باشیم.وی گفت : هم اکنون کشورهای منطقه در تلاش هستند تا با فعالیت در توسعه زیرساخت‌های گمرکی، بنـــدری، جاده ای و ریلی اهمیت ترانزیت و خدمات لجستیکی چند جانبه و سرویسهای خدماتی را نشـــان می دهد که تمام این موارد می‌توانند درآمد استانها و دولت را به طور چشمگیری افزایش دهد. صفا گفت:امید اســـت با انجام این فعالیتها در کشور عزیزمان گامی در جهت توسعه اقتصادی نیز برداریم. صفا افزود : یکی از نکات قابل توجه در فصل هفتم برنامه پنج ساله توسعه کشور دیده شده؛ دولت موظف به سیاست گذاری و برنامه ریزی در حوزه حمل و نقل می باشد که این مهم با همکاری نزدیک مراجع دولتی و بخش خصوصی می‌بایســـت به جد مورد توجه و پیگیری قرار گیرد. وی گفت: اتاق بازرگانی هرمزگان با همکاری تمامی مراجع مربوطه آمادگی دارد تا با برگزاری نشستهای حمل و نقلی منطقه با کشورهای حوزه خلیج فارس و کشورهای آسیای میانه برگزار نماید تا از عقب افتادگی اســـتان و کشور در چرخه تجارت جلوگیری نماید.

جریمه موجرانی که سقف افزایش اجاره مسکن را رعایت نکنند

ادامه از تیتر یک //

تبصـــره ۲- بنگاه‌هـــای مشـــاور املاک موظف به رعایت مفاد این ماده در امضای قراردادهـــای اجاره املاک مســـکونی از طریق بررســـی اســـناد عادی و رسمی ملک مـــورد اجاره از جملـــه مبایعه‌نامه ۲ سال گذشته هســـتند. در صورت عدم رعایت ســـقف و عدم ارائه اسناد مذکور توسط موجرین، بنگاه‌های مشاور املاک مکلف به ارسال این قراردادها به سازمان امور مالیاتی هســـتند.متخلفین توســـط شـــعب ســـازمان تعزیرات حکومتی در مرتبه نخســـت به جریمه نقدی معادل سه برابر حق‌الزحمه دریافتی و در مرتبه دوم محکوم به محرومیت به مدت شـــش ماه و جریمه نقدی معادل ۴ برابر حق‌الزحمه دریافتی و در مرتبه سوم به محرومیت به مدت یکسال و جریمه نقدی معادل شش برابر حق‌الزحمه دریافتی و در مرتبه چهارم به محرومیت دائم از اشـــتغال به شغل در آن صنف محکوم می‌شـــوند.در ادامه این نشســـت نمایندگان با یک تبصره الحاقی به ایـــن ماده موافقت کردند. در این تبصره الحاقی آمده است: شعب تعزیرات حکومتی مجازند در صورت احراز تخلفات موضوع ماده (۱۷) قانون نظام صنفی در واحدهای صنفی بنگاه‌های مشاورین املاک، علاوه بر افزایش ۱۰ برابری جریمه نسبت به صدور دستور پلمب واحد صنفی و نصب تابلو با درج نـــوع تخلفات به مدت یک ماه اقدام کنند. درآمدهـــای حاصله به خزانه واریز می‌شود و ۵۰ درصد از آن جهت ساماندهی بنگاه‌های مشاورین املاک اختصاص یافته و ۵۰ درصد نیز در اختیار سازمان تعزیرات حکومتی قرار می‌گیرد.در ادامه نمایندگان با یک تبصره الحاقی دیگر برای جلوگیری از سفته‌بازی در طرح‌های حمایتی تأمین مسکن موافقت کردند.به گزارش تسنیم، در این تبصره الحاقی نیز آمده اســـت: در راستای کاهش التهابات مسکن و به منظور جلوگیری از معاملات ســـفته‌بازی، خانه واحدهـــای احداثی در طرح‌های حمایتی تأمین مســـکن مانند اقدام ملی یا نهضت ملی مسکن، ثبت تمام معاملات مربوط به انتقال حق انتفاع اراضی یا اعیان یا امتیاز ثبت‌نام در این طرح‌ها باید از طریق سامانه طرح‌های حمایتی تأمین مســـکن، بخش معاملات ثانویه و با تأییـــد وزارت راه و شهرســـازی برای متقاضیان واجد شرایط صورت پذیرد. معامـــلات وکالتنامه‌هایی که بدون تأیید وزارت راه و شهرســـازی و ثبت در ســـامانه تنظیم گردد باطل است و در هیچ یـــک از ادارات و محاکم پذیرفته نخواهد شد. دستورالعمل معاملات ثانویه طرح‌های حمایتی توســـط وزارت راه و شهرسازی حداکثر یک ماه بعد از ابلاغ این قانون تدوین و ابلاغ می‌شود.

فراخوان شناسایی تامین کنندگان تجهیزات
شرکت توسعه خدمات دریایی و بندری سینا (سهامی عام)
SPM Co.
شـــرکت توســـعه خدمـــات دریایـــی و بندری ســـینا (ســـهامی عـــام) در نظـــر دارد در راســـتای تامیـــن، تجهیـــز و تکمیـــل نـــاوگان عملیاتی در بندر شـــهید رجایی، تجهیزات مورد نیاز شـــامل ۲ دستگاه امتی استاکر (Empty Stacker) نـــو یـــا کارکرده (به ســـال ســـاخت ۲۰۱۶ به بالا) خریـــداری نماید. تامین کنندگان متقاضـــی فروش تجهیزات مذکور، از تاریـــخ درج آگهـــی لغایت پایان وقـــت اداری روز چهارشـــنبه به تاریخ ۱۴۰۱/۰۳/۳۱ می‌توانند مشـــخصات فنی تجهیزات و ســـابقه فعالیت خود را به آدرس تهران، خیابان گاندی جنوبی، نبش کوچه ششم، رو به روی صندوق توســـعه ملی، پلاک ۳۸، دبیرخانه شرکت توسعه خدمات دریایی و بندری سینا، کدپستی ۱۵۱۷۷۳۷۷۶۶، تحویل نمایند.
جهت کســـب اطلاعات بیشـــتر، متقاضیان می‌توانند با امور قراردادها بـــه شـــماره ۸۴۳۰۹۶۴۷-۰۲۱ و۸۴۳۰۹۶۳۹-۰۲۱ تمـــاس حاصـــل نمایند.
شرکت توسعه خدمات دریایی و بندری سینا (سهامی عام)

آگهی فراخوان شناسائی مناقصه گران
شرکت فولاد هرمزگان جنوب
HOSCO شرکت فولاد هرمزگان
موضوع فراخوان: پروژه احداث ناحیه انباشت برداشت گندله مورد نیاز جهت تولید ۳,۲ میلیون تن فولاد خام در شرکت فولاد هرمزگان جنوب
شماره فراخوان: ۱۴۵۲۰۰
مدت اجرای پروژه : ۱۴ ماه از تاریخ ابلاغ قرارداد
مناقصه گزار: شرکت فولاد هرمزگان جنوب
نحوه دریافت اســـناد: کلیه متقاضیان می توانند تا پایان وقت اداری مورخ ۱۴۰۲/۰۳/۳۱ به صورت غیر حضوری و با مراجعه به وب سایت شرکت فولاد هرمزگان جنوب به آدرس www.hosco.ir (قسمت درج آگهی مناقصه /مزایده/ فراخوان) نسبت به دریافت اسناد شناسایی فراخوان مناقصه گران و پیوست های مربوطه به شرح ذیل اقدام نمایند. - اسناد شناسایی استعلام ارزیابی کیفی مناقصه گران
- نامه اعلام آمادگی شرکت در ارزیابی کیفی با ذکر شماره تماس و ایمیل رسمی به آدرس roknadini.m@hosco.ir
آخرین مهلت تحویل پاکت به مناقصه گزار: پایان وقت اداری مورخ ۱۴۰۲/۰۴/۰۷
تذکر۱: پس از پایان مرحله ارزیابی شناسایی مناقصه گران، دعوتنامه شرکت در مناقصه برای مناقصه گرانی که صلاحیت ارزیابی شناسایی (حداقل امتیاز ٦٥) را احراز نموده اند، ارسال و فرآیند انجام مناقصه وفق شرایط اعلام شده در اسناد مناقصه مورد اقدام واقع خواهد شد.
تذکر۲: ارایه گواهینامه معتبر صلاحیت پیمانکاران طرح و ساخت صنعتی، پایه یک رشته صنعت و معدن (زیر رشته صنعت) از سازمان برنامه و بودجه کشور الزامی است. مدارک ارسالی پیمانکاران فاقد گواهینامه معتبر مورد رسیدگی قرار نمی گیرد.
تذکر۳: شرکت کنندگان ملزم به ارائه گواهی صلاحیت ایمنی ازسازمان تعاون،کار و رفاه اجتماعی می باشند.
تذکر٤: ارائه مدارک و سوابق هیچ گونه حقی را برای متقاضیان ایجاد نخواهد کرد.
تذکر٥: هزینه های چاپ آگهی به عهده برنده مناقصه خواهد بود.
متقاضیان برای آگاهی بیشتر می توانند در ساعات اداری با شماره تلفن های ۳۳۵۳۰۰۰۳ با کد ۰۷٦ داخلی ۳۲٦٦ (اطلاعات بازرگانی- آقای رکن الدینی) و داخلی ۸۹٦٤ (اطلاعات فنی- آقای حاجیعلی زاده) تماس حاصل نمایند.
روابط عمومی شرکت فولاد هرمزگان جنوب

دریا

چهارشنبه ۲۴ خرداد ۱۴۰۲

۲۵ ذی القعده ۱۴۴۴

سال بیست و دوم شماره ۴۱۸۴

جزییات دیدار استاندار و نمایندگان هرمزگان با معاون اول رئیس جمهور

گروه خبر // معاون اول رئیس‌جمهور ،استان ساحلی هرمزگان را دارای ظرفیت‌های متعدد و فرصت‌های منحصر به فرد در حوزه‌های صنعتی، دریایی، گردشگری، حمل و نقل و ... دانست که می‌تواند در مسیر ارتقاء معیشت مردم و توسعه کشور مورد استفاده قرار گیرد.

جلسه اعضای کمیسیون اصل نودم قانون اساسی مجلس شورای اسلامی با محمد مخبر معاون اول رئیس‌جمهور در خصوص مسائل استان هرمزگان در حوزه‌های مشکلات جزایر، خط انتقال گوره به جاسک و مسائل گمرکی برگزار شد.مخبر در این جلسه که با حضور معاون پارلمانی رئیس‌جمهور، اعضای کمیسیون اصل نود، نمایندگان استان هرمزگان در مجلس شورای اسلامی، استاندار هرمزگان و برخی از مقامات ارشد محلی برگزار شد، تاکید کرد: سرمایه‌گذاری در زمینه پتروپالایشگاه‌ها و توسعه شهرهای ساحلی از اولویت‌های مهم دولت سیزدهم است. معاون اول رئیس‌جمهور استان ساحلی هرمزگان را دارای ظرفیت‌های متعدد و فرصت‌های منحصر به فرد در حوزه‌های صنعتی، دریایی، گردشگری، حمل و نقل و ... دانست که می‌تواند در مسیر ارتقاء معیشت مردم و توسعه کشور مورد استفاده قرار گیرد و برای بالفعل کردن این ظرفیت باید از توان مردم و بخش خصوصی بیشتر بهره گرفت. در این جلسه حجت‌الاسلام نصرالله پژمانفر رئیس کمیسیون اصل نود با اشاره به بازدیدها و بررسی و احصاء مسائل استان هرمزگان، گزارشی از مشکلات و آسیب‌شناسی‌های انجام شده در این حوزه‌ها ارائه کرد.طبق این گزارش و درخصوص خط انتقال گوره به جاسک با توجه به اقدامات دولت سیزدهم در زمینه‌های احداث و راه‌اندازی پست‌های برق، خطوط فیبر نوری، تلمبه‌خانه، مخازن و سایر تجهیزات مقرر شد با همکاری و اهتمام دولت در خصوص تکمیل این خط انتقال اقدامات برای تحویل این خط به شرکت پالایش و پخش فرآورده‌های نفتی هرچه سریع‌تر انجام شود.همچنین مقرر شد با احداث پالایشگاه و پتروپالایشگاه، تکمیل خطوط انتقالی و برطرف کردن مشکلات حقوقی و اجرایی احداث پالایشگاه‌های نگین مکران و شهید سلیمانی، خط انتقال گوره به جاسک در زمینه صادرات و تولید محصولات پتروشیمی و فرآورده‌های نفتی نیز فعال شود.مخبر همچنین دستور داد تا با تشکیل تیمی با همکاری وزارت نفت، استانداری هرمزگان و شورای توسعه سواحل مکران طرح اتصال زنجیره معدنی جنوبی کشور به پالایشگاه‌های سواحل مکران بررسی شود.درخصوص مشکلات و مسائل جزایر این استان نیز مقرر شد تا با همکاری استانداری هرمزگان، دستگاه‌های ذیربط و نهادهای عمومی و انقلابی مسائل احصا شده کمیسیون اصل نودم قانون اساسی هر چه سریع‌تر طی یک سند تحول بررسی و اجرایی شود.به گزارش فارس ، در زمینه مسائل گمرک شهید رجایی در استان هرمزگان نیز با اشاره به مسئله اصلی و جدی رسوب کالا در مبادی ورودی این استان و گمرک شهید رجایی تصمیمات لازم در خصوص تعیین تکلیف کالاهای ثبت سفارش شده و کالاهای فاسد و از رده خارج شده با همکاری دستگاه‌های ذیربط اتخاذ و پیگیری شد.

انعقاد تفاهم‌نامه ایجاد ۱۵ هنرستان جدید در هرمزگان

گروه خبر // تفاهم‌نامه انعقاد راه‌اندازی ۱۵ هنرستان جدید در استان هرمزگان با حضور ویدیو کنفرانسی معاون وزیر آموزش و پرورش و استاندار هرمزگان امضا شد.

در مراسمی صبح دیروز با حضور مهدی دوستی استاندار هرمزگان و حضور ویدئو کنفرانسی محمد مهدی کاظمی معاون آموزش متوسطه وزارت آموزش و پرورش و جمعی از مدیران کل دستگاه‌های اجرایی و فرمانداران، مراسم انعقاد تفاهم‌نامه راه‌اندازی ۱۵ هنرستان و رشته‌ی جدید در سطح استان برگزار شد.استاندار هرمزگان در این مراسم از انعقاد تفاهم‌نامه راه‌اندازی ۱۵ هنرستان و رشته‌ی جدید در سطح استان خبرداد و گفت: با این ۱۵ هنرستان آمار هنرستان‌های استان ۲۷ عدد خواهد شد و بیش از ۴ میلیارد تومان فقط برای ۲ هنرستان تامین اعتبار و تجهیزات کرده‌ایم.به گفته دوستی، در استان صنعتی مانند هرمزگان اگر می‌خواهیم به توسعه پایدار برسیم باید آموزش‌هایی متناسب به بازار داشته‌باشیم و این مهم مورد تأکید رهبری معظم انقلاب اسلامی است و تحقق آن یک وظیفه اساسی برای ما به شمار می رود.دوستی ادامه داد: آمادگی داریم آموزش معلمان را به عنوان محور توسعه آموزش دنبال کنیم و تا قبل از مهر ماه بازدیدهای عملی معلمان از بخش‌های مختلف صنایع انجام پذیرد اما لازم است وزارت آموزش و پرورش مشوق‌هایی را نیز به این منظور قرار دهند. محمدمهدی کاظمی معاون آموزش متوسطه وزارت آموزش و پرورش نیز در این مراسم با بیان اینکه استاندار هرمزگان حمایت‌های ویژه‌ای از نظام تعلیم و تربیت داشته است، گفت: اگر می‌خواهیم مشکل بیکاری و اشتغال را در کشور حل کنیم، مهم‌ترین راه تربیت نیروی انسانی متخصص متناسب با نیازهای کشور است که باید از طریق آموزش و پرورش و در سنین پایین انجام شود.وی افزود: مقام معظم رهبری دانشگاه‌گرایی را یکی از مشکلات کشور می‌دانند چرا که بسیاری از نیازهای کشور نیازی به مدارک دانشگاهی در سطوح کارشناسی و کارشناسی ارشد ندارد بلکه نیاز به مهارت دارد از این رو شاهدیم که خیل عظیمی از بیکاران فارغ التحصیلان دانشگاهی هستند. معاون آموزش متوسطه وزارت آموزش و پرورش، تصریح‌کرد: شغل و هدایت شغلی واقعی‌ترین نیاز بشری است که کمک می‌کند جوان واقعی تربیت شود، مهارت‌آموزی موجب شادابی نوجوان می‌شود و به امید و امیدآفرینی در جامعه کمک می‌کند.کاظمی تصریح‌کرد: یکی از ماموریت‌های وزارت آموزش و پرورش توسعه آموزش‌های فنی و حرفه‌ای است و این قطعا از مسیر حمایت بخش‌های مختلف محقق خواهد شد چرا که معتقدیم وزارت آموزش و پرورش به تنهایی نمی‌تواند در این حوزه توفیق کسب کند لذا در سند تحول بنیادین آموزش و پرورش دستگاه‌ها مکلف شده‌اند که آموزش و پرورش را یاری کنند.وی ادامه داد: معتقدیم آموزش‌های فنی و حرفه‌ای باید ارتباط مستقیم با نیاز بازار کار داشته باشد و این محقق نخواهد شد مگر اینکه ما نیازسنجی را از کنار صنایع و بازار کار داشته باشیم. به گزارش فارس ، قویدل مدیرکل آموزش و پرورش هرمزگان نیز در این مراسم عنوان داشت: با این ۱۵ هنرستان جدیدی که امروز تفاهم نامه ساخت و ایجاد آن امضا شد، آمار هنرستان‌های استان ۲۷ عدد خواهد شد و بیش از ۴ میلیارد تومان فقط برای ۲ هنرستان تامین اعتبار و تجهیزات شده است و این مهم با پیگیری های استاندار هرمزگان به ثمر رسید.

خبر

اختصاص پزشک متخصص به مناطق محروم هرمزگان

■ گروه خبر // معاون درمان دانشگاه علوم پزشکی هرمزگان گفت: نیروهای متخصص بیمارستان‌های استان براساس سطح بندی بیمارستان جذب می‌شوند. حسن زارعی معاون درمان دانشگاه علوم پزشکی هرمزگان گفت: شرایط مناطق و بعد مسافت علت جذب نشدن نیروهای متخصص است.او در مورد کمبود پزشک متخصص در شهرستان‌های جاسک و بشاگرد گفت: در بیمارستان جاسک از تخصص زنان، اطفال، داخلی، بیهوشی و چشم پزشک تنها دو نیرو مستقر است که در زمان نبود یکی از آنان، دیگری وظایف را بر عهده می‌گیرد.معاون درمان دانشگاه علوم پزشکی هرمزگان گفت: امسال متخصص داخلی، اطفال، زنان و روانپزشک در بیمارستان شهرستان بشاگرد مستقر شدند.زارعی از مردم خواست به نیروهای متخصص در شهرستان‌های خود اعتماد کنند و از پرداخت هزینه‌های گزاف درمان جلوگیری کنند.معاون درمان دانشگاه علوم پزشکی هرمزگان گفت: اتاق عمل بیمارستان‌های شهرستان‌های بشاگرد، سیریک و بوموسی به علت نبود متخصص بیهوشی غیر فعال است که امسال با ایجاد زیرساخت‌های مناسب، اتاق عمل این بیمارستان‌ها هم فعال می‌شود.زارعی گفت: تلاش می‌شود برای جذب نیروهای متخصص در مناطق محروم استان، مشوق‌هایی مانند تامین مسکن، شرایط اقتصادی و معیشتی مناسب اختصاص یابد.به گزارش باشگاه خبرنگاران جوان ، او گفت: برای نیروهای که طرحشان تمام شده، ظرفیت‌هایی در شهرستان‌های همچون میناب، بندرعباس، بندرلنگه و قشم وجود دارد، اما با توجه به بازگشت این نیروها به محل تولد خود، امکان استفاده دائم از این نیروها وجود ندارد.

مدیرکل آموزش‌وپرورش هرمزگان:

به دنبال افزایش پوشش تحصیلی دوره ابتدایی در هرمزگان هستیم

■ گروه خبر // مدیرکل آموزش‌وپرورش استان هرمزگان از برنامه‌ریزی و تمهید مقدمات برای افزایش پوشش تحصیلی دوره ابتدایی خبر داد. محمد قویدل ، با اشاره به هدف عملیاتی ۵ و راهکار ۵-۲ سند تحول بنیادین آموزش‌وپرورش، اظهار کرد: تأمین و بسط عدالت آموزشی در برخورداری از فرصت‌های تعلیم و تربیت باکیفیت مناسب با توجه به تفاوت و ویژگی‌های دختران و پسران یکی از اهداف مهم سند تحول بنیادین آموزش‌وپرورش است که باید در جهت تحقق این هدف برنامه‌ریزی کرد.مدیرکل آموزش‌وپرورش استان هرمزگان اظهار کرد: در سال تحصیلی ۱۴۰۲-۱۴۰۱، پوشش تحصیلی دوره ابتدایی ۹۸.۴۲ به ثبت رسید.وی بیان کرد: در جلسات مختلف وضعیت موجود پوشش تحصیلی و تراکم کلاس درس دانش آموزان دوره‌ی ابتدایی با ۵ ساله اخیر مورد مقایسه و بررسی قرار گرفته است.به گزارش ایسنا ؛ قویدل با اشاره به تحلیل وضعیت پوشش تحصیلی، خاطرنشان کرد: با شناسایی چالش‌ها و مشکلات و ارائه راهکارهای مناسب می توان در جهت پوشش حداکثری دانش آموزان برای سال تحصیلی آینده گام هایی موثری برداشت.

سرمقاله

گازوئیل هایی که زندگی ها را خاکستر می کند

روزی نیست که افرادی تلفنی یا حضوری از وضعیت قاچاق سوخت وبه ویژه گازوئیل در جاده های هرمزگان گلایه نکنند که این وضعیت باعث افزایش ناامنی در جاده ها و معابر شده است و چند روز پیش هم بدلیل پاره شدن مشک گازوئیل قاچاق و ریختن روی جاده، تصادف زنجیره ای را به همراه داشت. خودروهای بی پلاک و یا با پلاک مخدوش که توسط نوجوانان و جوانانی رانده می شود که برخی حتی گواهینامه هم ندارند و حتی در مسیر خلاف وبا سرعت بالا می رانند و جان خودشان و دیگران را به خطر می اندازند، خطرآفرین شده اند. وضعیت فعلی اسفناک است و مردم هم از این شرایط ناراضی هستند و از دولت و نیروهای نظامی و امنیتی و... می خواهند تدبیری بیندیشند تا به این شرایط وحشتناک که رانندگی را در جاده ها خطرناک کرده است، خاتمه دهند. مردم از روستاها وشهرهای مختلف استان از وضعیت موجود به ستوه آمده اند و روزانه شاهد خاکسپاری افرادی هستند که براثر تصادف یا واژگونی یا آتش گرفتن خودروهای شوتی و سوخت بر جان شان را ازدست داده اند. برخی از شوتی ها نیز اتباع بیگانه و بخصوص افاغنه را جابجا می کنند و برخی موادمخدر و مشروبات الکی را انتقال می دهند. برخی از این شوتی ها هم که مسلح هستند که به سایر رانندگان هم تیراندازی می کنند و یا حتی شنیده می شود خودروهایی را به سرقت می برند. مردم از این وضعیت ناامنی در جاده ها به ستوه آمده اند و خواستار اتخاذ تدابیر لازم هستند. از آن طرف از برخی تصمیمات که تمام جوانب درنظر گرفته نشده است، ناراضی هستند. کارت های سوخت آزاد که در جایگاه های سوخت جمع آوری شده اند، باعث بروز مشکلاتی برای رانندگانی که هنوز کارت سوخت خودروی نو کارخانه ای شان را دریافت نکرده اند ویا کارت سوخت شان مفقود شده و مدت زمان صدور مجدد کارت سوخت هم طولانی است و...، شده است و بدون سوختگیری امکان تردد ندارند. همچنین سهمیه ۲۱۰ لیتری بنزین یارانه ای لیتری ۱۵۰۰ تومانی و آزاد سه هزار تومانی برای کسانی که بنا به دلایل شغلی و... تردد درون و برون شهری بیشتری دارند ویا مسافرت می روند و... و با توجه به گرمای هوا و لزوم روشن شدن کولر، این سهمیه جوابگو نیست و بایستی تدبیر اساسی اندیشیده شود. کسانی که اقدام به قاچاق سوخت و یا سوختگیری برای تردد جهت انتقال قاچاق می کنند، با شیوه های مختلف سوختگیری می کنند و مشکل فقط برای کسانی است که نیاز به سوخت در زمان نداشتن کارت سوخت و یا نیاز به بنزین بیشتر دارند، ایجاد شده است که بایستی برای رفع مشکلات این قشر نیز تدابیر لازم اتخاذ شود. از طرفی مشاهده می شود در برخی جایگاه های سوختگیری ،خودروهای بی پلاک شوتی به راحتی سوختگیری می کنند که بایستی در این حوزه محدودیت و ممنوعیت هایی اجرا شود. گرچه که برخی از تصمیمات بصورت ملی است، اما مسئولان استانی بایستی شرایط استان را برای پایتخت نشینان تشریح کنند. به عنوان مثال در تمام کشور ۶۰ لیتر بنزین یارانه ای برای هر خودرو درنظر گرفته شده است که در استان های گرمسیر مانند هرمزگان این سهمیه به هیچ وجه جوابگو نیست و بایستی حتی سهمیه لیتری ۱۵۰۰ تومانی افزایش یابد که در این حوزه نمایندگان مجلس نیز بایستی پیگیری کنند. مسئولان کشور اعلام کرده اند که مصرف روزانه بنزین در کشور به ۱۱۰ میلیون لیتر رسیده است و اگر این روند ادامه یابد، نیاز به واردات بنزین می شود واز آن طرف مصرف سوخت زیاد توسط خودروها مورد توجه قرار نمی گیرد که اگر مانند خودروهای خارجی مصرف سوخت خودروهای تولیدی در کارخانجات خودروسازی کاهش یابد وبه نصف برسد، آنگاه میزان مصرف سوخت در کشور هم نصف شده و حتی امکان صادرات نیز فراهم می شود.

■ علی زارعی

خبر

راه‌اندازی مرکز نفس در هرمزگان

گروه خبر // معاون بهداشتی دانشگاه علوم پزشکی هرمزگان از راه‌اندازی مرکز نفس در راستای پیشگیری از سقط های عمدی در استان خبرداد.

دکتر عبدالجبار ذاکری در نشست هم اندیشی راه اندازی مرکز نفس هرمزگان، افزود: باتوجه به اهمیت موضوع و تدابیر مقام معظم رهبری در تحکیم بنیان خانواده و افزایش نرخ موالید یکی از ساده ترین را ههای افزایش جمعیت، کمک به مادرانی است که به دلیل مشکلات اقتصادی و تفکرهای اشتباه عرفی، فرهنگی و آگاه نبودن به مسائل شرعی به سقط جنین خود اقدام می کنند.وی بیان کرد: هدف از ایجاد این مرکز فرهنگ سازی، ارائه مشاوره و حمایت از خانواده هایی است که تصمیم به سقط جنین سالم خود به صورت ارادی دارند.ذاکری با اشاره به نقش مهم مراقبین سلامت و ماماها در هدایت مادرانی که قصد سقط جنین سالم خود دارند، تصریح کرد: دوره‌های آموزشی برای این گروه ها برگزار خواهد شد تا بتوانند ارتباطی هرچه موثرتر را بین این مادران و مرکز نفس برقرار کنند.وی با توجه به نیاز مرکز نفس در خصوص حفظ فرزند سالم به همراهی قشرهای مختلف جامعه مانند روحانیون و شوراها و بخشداران و برگزاری جلسات آموزشی در محلات و روستاها و مساجد و حسینه ها اشاره کرد.معاون بهداشتی با تاکید بر ایجاد فرهنگ سازی در زمینه فرزند آوری و جوانی جمعیت و پیشگیری از سقط های عمدی، خاطرنشان کرد: تهیه مطالب آموزشی و انتشار آن‌ها در فضای مجازی و شبکه های اطلاع رسانی در این زمینه موثر خواهد بود .به گزارش ایسنا، در این جلسه روند و مراحل اجرایی تاسیس مرکز نفس، شیوه نامه های مدیریتی و اهداف آن در راستای اجرای قانون حمایت از خانواده و جوانی جمعیت و کاهش سقط مورد بحث و بررسی قرار گرفت.

پشت پرده سیاست

خودزنی منافقین در پاریس!

تسنیم: گروهک تروریستی منافقین برای تخریب روابط ایران و فرانسه، به اجرای یک عملیات تروریستی ساختگی علیه خود اقدام کرد.گروهک تروریستی منافقین با طراحی و اجرای یک عملیات تروریستی علیه مقرهای خود در فرانسه قصد دارد بر روابط ایران و فرانسه اثر بگذارد. ساعت ۳ بامداد ۲۱ خرداد (۱۱ ژوئن) گروهک تروریستی منافقین یک عملیات تروریستی ساختگی علیه یکی از مقرهای خود در شهر سنت‌اوئن لومون در شمال پاریس اجرا کرد. عوامل اجرای این عملیات تروریستی به پرتاب مواد آتش‌زا به‌سمت در یکی از مقرهای منافقین اقدام کرده و سپس با یک خودرو متواری شده‌اند. ساعتی بعد از اجرای این عملیات، سایت رسمی گروهک منافقین با صدور بیانیه‌ای، خبر از اجرای یک حمله تروریستی علیه یکی از مقرهای خود در فرانسه داد و جمهوری اسلامی ایران را به اجرای این عملیات متهم کرد. به دنبال پیام امانوئل ماکرون به رئیس جمهور ایران، منافقین این عملیات ساختگی را طراحی و اجرا کردند تا با متهم ساختن جمهوری اسلامی ایران، گفت‌وگوی تلفنی روز قبل امانوئل ماکرون با سیدابراهیم رئیسی را که حاکی از روابط مثبت فرانسه و ایران است، تحت تأثیر قرار دهند. بازتاب این خبر در چند رسانه مخالف جمهوری اسلامی نظیر تایمز اسرائیل که تحلیل‌هایی در جهت تخریب روابط ایران و فرانسه ارائه داده بودند نیز بخشی از این طراحی میدانی و رسانه‌ای منافقین بوده است. پیش از این هم در سال ۹۷ و در آستانه سفر حسن روحانی رئیس جمهور وقت ایران به اتریش برای احیای قرارداد برجام با طرف‌های اروپایی، توطئه‌ای مشابه با هدایت رژیم صهیونیستی علیه دیپلمات کشورمان اسدا... اسدی اجرا شد. در طراحی سال ۹۷ صهیونیست‌ها، به دبیر سوم سفارت ایران در اتریش اتهام بمب‌گذاری وارد شد که در آن پروژه نیز منافقین نقش محوری را بازی کردند. با توجه به همراهی رسانه‌ای برخی رسانه‌های رژیم صهیونیستی در حادثه اخیر که اتهام عملیات تروریستی را متوجه ایران دانسته‌اند و همچنین سابقه همکاری این رژیم با گروهک تروریستی منافقین، بعید نیست در این عملیات ساختگی گروهک رجوی، رژیم صهیونیستی نیز نقش داشته باشد. همزمان، صابرین نیوز نوشت: به تازگی خبری مبنی بر به هلاکت رسیدن مسعود کشمیری، عامل اصلی انفجار دفتر نخست وزیری در یک خانه امن منافقین در حومه پاریس منتشر شده و کذب است. گزارش هایی وجود دارد که مسعود کشمیری پس از کشته شدن محمدرضا کلاهی در سال ۹۴، به هلاکت رسیده اما تایید یا رد نشده است. کشمیری متولد ۱۳۲۹ و دانش آموخته دانشگاه تهران، از سال‌های پیش از وقوع انقلاب جذب سازمان مجاهدین خلق می‌شود. او پس از پیروزی انقلاب هم مخفیانه عضو «سازمان» باقی می‌ماند و به سمت جانشین دبیر شورای عالی امنیت ملی نیز دست می‌یابد. با آغاز اعلان جنگ مسلحانه سازمان مجاهدین خلق علیه جمهوری اسلامی و پس از وقوع حادثه تروریستی هفتم تیر ۱۳۶۰ در ساختمان حزب جمهوری اسلامی که به شهادت محمد بهشتی رئیس شورای عالی قضایی و جمعی از اعضای این حزب منجر می‌شود، ترور اعضای هیئت دولت در دستور کار سازمان قرار می‌گیرد و مسعود کشمیری انجام آن را به عهده می‌گیرد که به انفجار دفتر نخست‌وزیری در هشتم شهریور ۱۳۶۰ منتهی می‌شود. مسعود کشمیری پس از حادثه تروریستی انفجار دفتر نخست‌وزیری از ایران خارج و تا سال‌ها بعد اخبار ضدونقیضی درباره احتمال کشته‌شدن وی یا محل زندگی‌اش در رسانه‌ها منتشر می‌شود. با این حال، برخی حساب‌های کاربری در فضای مجازی و چند کانال خبری با انتشار تصاویری از چهره کشمیری مدعی شده‌اند او زنده است و در شهر برلین آلمان زندگی می‌کند.

تایید تبادل پیام، رد توافق موقت

کنعانی: گفت‌وگوهای غیرمستقیم در مسقط مخفی نیست، مبنای مذاکرات رفع تحریم همان توافق برجام است و در این باره چارچوب جدیدی را نداریم. سرانجام پس از چند هفته گمانه زنی‌های رسانه‌ای رسانه‌های غربی و صهیونیستی مبنی بر مذاکرات ایران و آمریکا بر سر یک توافق موقت یا روشی که جایگزین برجام باشد، سخنگوی وزارت خارجه کشورمان در نشست خبری هفتگی خود، در اعلام نظری رسمی ضمن تایید گفت‌وگوهای صورت گرفته میان ایران و آمریکا در عمان، این گفت‌وگوها را به صورت غیرمستقیم توصیف و اظهار کرد: چیزی با عنوان مذاکره برای توافق موقت یا ترتیبات جدیدی را که جایگزین برجام باشد، تأیید نمی‌کنیم. وی همچنین در پاسخ به سؤال الجزیره عربی درباره خبر منتشر شده مبنی بر مذاکرات غیرمستقیم علی باقری و مشاور رئیس جمهور آمریکا در امور خاورمیانه در مسقط اظهار کرد: با هدف تحرک بخشی به مذاکرات رفع تحریم، از مساعی جمیله سلطنت عمان و مقام‌های ارشد این کشور که چندین هفته قبل مطرح شده بود، استقبال کردیم و در این چارچوب تبادل پیام‌هایی از طریق عمان با طرف مقابل داشتیم و روند گفت‌وگو در این چارچوب ادامه دارد. این دیپلمات ارشد ایرانی خاطرنشان کرد: مبنای مذاکرات رفع تحریم همان توافق امضا شده برجام است و در این باره چارچوب جدیدی نداریم. خبرهایی مطرح شده از جمله توافق موقت و... این‌ها را گمانه زنی رسانه‌ای می‌دانیم یا احیانا اخباری که برخی طرف‌ها با انگیزه‌های خاص سیاسی یا در جهت بر هم زدن روند جاری مذاکرات ترویج می‌دهند. به گزارش خراسان، ناصر کنعانی درباره مذاکرات هسته ای که این روزها به گوش می رسد و این که این گفت‌وگوها و نتایج احتمالی چقدر ممکن است با قانون اقدام راهبردی مجلس در تضاد باشد، تصریح کرد: درباره برجام و مذاکرات هسته‌ای دیدگاه‌های اصولی، روشن و اعلام شده‌ای داریم و در راستای تامین منافع حداکثری ملت ایران، طرف‌های ایرانی و دولت ایران هیچ گاه میز مذاکره را ترک نکرده و برای انجام مذاکرات جدی و محتوایی به منظور به نتیجه رسیدن مذاکرات هم همواره آمادگی جدی خود را نشان داده‌اند و معیار و ملاک ما هم عملکرد طرف‌های مقابل‌مان بوده، نه اظهارات رسانه‌ای و مواضعی که با اهداف و انگیزه‌های گوناگون در حوزه رسانه بیان می‌شود.کنعانی در پاسخ به سوال خراسان درباره احتمال تبادل زندانیان میان ایران و آمریکا و گمانه زنی‌هایی که در این باره انجام می‌شود، اظهار کرد: امیدواریم شاهد این اتفاق باشیم. ما همه تلاش‌های لازم را با نگاه به جنبه انسانی این موضوع انجام دادیم و مذاکرات از طریق واسطه‌ها ادامه دارد و می‌توانیم اظهار خرسندی کنیم. در صورتی که طرف مقابل همین جدیت را از خودش نشان دهد، این رخداد می‌تواند در آینده نزدیک اتفاق بیفتد. منتظر نتیجه دهی گفت‌وگوهای دیپلماتیک از طریق واسطه‌ها هستیم اما زمان آن بستگی به اراده طرف مقابل دارد، زیرا از نظر ما می تواند در آینده بسیار نزدیک باشد. وی همچنین در پاسخ به سؤالی درباره دیدار ایروانی با رابرت مالی در آمریکا و مذاکرات مخفی در مسقط اظهار کرد: مذاکرات مسقط مخفی نیست و از طریق واسطه‌ها و خاصه با توجه به مساعی جمیله مقامات عمانی، گفت‌وگوهای غیرمستقیم و با واسطه انجام می‌دهیم. به گمانه زنی‌های رسانه‌ای خیلی توجه نمی‌کنیم. ما به عنوان دستگاه دیپلماسی و نمایندگی‌های ایران در کشورهای مختلف و سازمان ملل وظایف محوله را با جدیت در چارچوب منافع و مصالح عالیه جمهوری اسلامی ایران دنبال می‌کنیم و هیچ فرصتی را برای تحقق منافع ملی کشور از دست نمی‌دهیم و در عین حال خطوط قرمز و رویکرد اصولی سیاست خارجی ایران را رعایت می‌کنیم و همواره به آن پایبند هستیم.

انعکاس

چندثانیه نوشت: سلاجقه رئیس سازمان محیط‌زیست گفت: قبل از این که خودم مسئول شوم هر وقت از جلوی سازمان محیط زیست رد می‌شدیم، به‌خاطر آلایندگی‌ها می‌گفتم رئیس این سازمان باید اعدام شود. الان هر روز پسرم از من می‌پرسد، بابا رئیس سازمان محیط‌زیست را می‌خواهید چه‌کارش کنید؟

جماران نوشت: صادق زیباکلام، استاد علوم سیاسی گفت: باور دارم که با براندازی، ما از چاله درآمده و به چاه خواهیم افتاد و مهم‌ترین دلیل این است که اپوزیسیون به جز فحش و توهین و شعارهای توخالی کاری بلد نیست. این رفتار را در منشور همبستگی مشاهده کردید که موضوع کردها موجب شد در همان جلسه اول دعوا راه بیفتد. در واقع این اپوزیسیون به رغم برخورداری از این همه امکانات حتی درباره بدیهی‌ترین موضوعات هم فکری نکرده است. شما با یک اپوزیسیون رو به رو هستید که نه یک طرح دارد نه برنامه.

فرارو نوشت: طبق اعلام قوه قضاییه، در پی کشف حجاب خانم آزاده صمدی در مراسم تشییع پیکر یکی از هنرمندان، پس از اخذ دفاعیات متهم و اظهارات وکیل ایشان، به دلیل جریحه دار کردن اخلاق و عفت عمومی از طریق کشف حجاب، بازپرس دادسرای فرهنگ و رسانه برای متهم قرار جلب به دادرسی صادر کرد. همچنین درخصوص خانم لیلا بلوکات نیز پس از اخذ دفاعیات متهم و اظهارات وکیل ایشان، به اتهام جریحه‌دار کردن اخلاق و عفت عمومی از طریق کشف حجاب و انتشار تصاویر در صفحه شخصی خود در فضای مجازی قرار جلب به دادرسی صادر شد.

اعتماد آنلاین نوشت: محمود عباس‌زاده مشکینی، عضو کمیسیون امنیت ملی گفت: پساب نیروگاه متسامور ارمنستان که از منظر مجله نشنال جئوگرافیک خطرناک‌ترین نیروگاه جهان است، به رودخانه ارس می‌ریزد و احتمالا آب‌های زیرزمینی استان‌هایی که در حاشیه این رودخانه قرار دارند به ویژه اردبیل را آلوده می‌کند و این می‌تواند موجب ابتلای بسیار زیاد مردم به سرطان معده و گوارش شود.

انتخاب نوشت: حسن عباسی فرماندار مهاباد درباره صدای انفجار در این شهرستان اظهار کرد: علف‌های هرز حاشیه پادگان مهاباد دچار حریق شده و در پی این آتش سوزی محدود، تعدادی از مین‌های قدیمی بین حصارهای حفاظتی پادگان منفجر می‌شوند.

تازه های مطبوعات

جوان – تأکید خاتمی بر اجباری نبودن حجاب بیش از آن که از روی اعتقاد او به این مسئله باشد، تلاشی برای دوقطبی‌سازی و تعریف جریان اصلاحات به عنوان سخنگوی حامیان آزادی حجاب و پوشش قابل ارزیابی است. او و اصلاح‌طلبان می‌کوشند با کانونی‌سازی مسئله حجاب، خود را به عنوان مدافعان حقوق شهروندی و برابری جنسیتی تعریف کنند.

رسالت – امروز اجماع جهانی علیه ایران شکسته شده است. به برکت مصوبه مجلس هر روز خبر یک توفیق در صنعت هسته‌ای را مردم می‌شنوند... آقای روحانی که در چالش ۲۰ ساله هسته‌ای نفر اول یا دوم گفت و گوها بوده و نیز آقای ظریف باید در صف اول درک این حقیقت تاریخی باشند، نه این که با وارونه گویی و تحریف تاریخ و نادیده گرفتن حافظه تاریخی ملت، بدعهدی و فریب دشمن را پنهان کنند و به مردم آدرس غلط بدهند.

شرق – با گذشت دو سال پس از تصویب و اجرای «قانون جهش تولید مسکن»، تدوین و پیشنهاد بسته‌های سیاستی جدید و جداگانه از سوی دولت و مجلس به معنای اعلام آشکار شکست و مؤثر نبودن سیاست‌های گذشته است. اگر قانون جهش تولید مسکن و تولید چهار میلیون واحد مسکونی اندیشیده شده، اثربخش و کافی بود چه نیازی به تصویب سیاست‌های جدید است و اگر نبوده چرا تصویب و اعلام شد و دو سال به عنوان مهم‌ترین سیاست اقتصادی دولت در عرصه اقتصادی مطرح شد؟ مسئولیت این شکست با کیست؟

۳
دریا
چهارشنبه ۲۴ خرداد ۱۴۰۲
۲۵ ذی القعده ۱۴۴۴
سال بیست و دوم شماره ۴۱۸۴

استاندار یزد :

توسعه پایدار در گرو تغییر ریل اقتصادی از منبع محور به دانش‌بنیان است

گروه استان ها- یزد // استاندار یزد گفت: با توجه به اینکه اقتصاد دانش‌بنیان یکی از ستون‌های اصلی سند یزد نوین اســـت باید ریل‌گذاری برای تغییر از اقتصاد منبع محور به اقتصاد دانش‌بنیان صورت گیرد.

مهران فاطمی، اســـتاندار یزد بـــا بیان این‌که اقتصاد دانش‌بنیان یکی از ستون‌های اصلی سند یزد نوین است، اظهار کرد: حمایت‌های لازم در راستای تحقق اهداف سند یزد نوین انجام می شود.وی تغییر ریل اقتصادی استان از منبع محور به دانش بنیان را از جمله الزامات اجرایی برای توسعه پایدار دانست و افزود: وقت‌گذاری ویژه در این حوزه نیازمند صرف هزینه و پیگیری جدی است.استاندار یزد با بیان این‌که باید کار واقعی در حوزه توســـعه و رونق زیست‌بوم علم و فناوری استان انجام شود، گفت: این مهم باید به شکلی اجرایی شود که اثرات آن برای عموم افراد جامعه و به ویژه شرکت‌های فعال در این حوزه قابل لمس باشـــد. ضمن اینکه راهکارها و مســـیر حرکت اســـتان در این حوزه، باید مبتنی بر محورهای سند یزد نوین تعریف شود.فاطمی با اشاره به لزوم به همرسانی شرکت‌های دانش‌بنیان و مجموعه‌های صنعتی و معدنی استان، تصریح کرد: با توجه به این‌که شـــرکت‌های دانش‌بنیان متناســـب با نیازهای صنعت و معدن اقدام به تولیـــد محصول می‌کنند، دغدغه‌های مربوط به بازار فروش را نخواهند داشـــت.وی با بیان این‌که در این راســـتا باید بانک اطلاعاتی از نیازهای فناورانه بخش صنعت و معدن استان و نیز شرکت‌های دانش‌بنیان فعال در حوزه‌های مرتبط با این بخش تهیه و در قالب رویدادهایی به یکدیگر بپیوندند، خاطرنشان کرد: اگر اتصالی بین «نیاز بخش صنعت» و «توانمندی شرکت‌های دانش‌بنیان» برقرار شود کمتر شاهد تعطیلی موقت برخی کارخانه‌ها به دلیل نبود یک قطعه خواهیم بود.

رئیس سازمان قضایی نیروهای مسلح یزد خبر داد

تایید تمام آراء ۲ سال اخیر محاکم نظامی یزد توسط دیوان عالی

گروه اســـتان ها- یزد // رئیس ســـازمان قضایی نیروهای مسلح اســـتان یزد با اشاره به اندک بودن جرائم نیروهای مســـلح در استان با اهتمام به بحث آموزش در راســـتای پیشگیری از وقوع جرم، گفت: تمام آراء این سازمان طی دو سال گذشته مورد تایید دیوان عالی کشور قرار گرفته است.

بـــه گـــزارش خبرنگار دریا ؛ مهدی تشـــکری در نشســـت با اهالی رسانه رسالت این سازمان را صیانت از نیروهای مســـلح و برخورد با هرگونه بی نظمی در این حوزه اعـــلام و اظهار کرد: براســـاس اصل ۱۷۲ قانون اساســـی جمهوری اســـلامی ایران تنها مرجع رســـیدگی به جرایم مربوط به وظایف خاص نظامی و انتظامی سازمان قضایی نیروهای مسلح است.وی تاکید کرد: جرایم عمومی نیروهای مســـلح یا جرایمی که در مقام ضابط دادگســـتری صـــورت می‌گیرد، در محاکم عمومی دادگستری رسیدگی می‌شود. تشکری با ابراز خرسندی از نرخ پایین جرائم در نیروهای مسلح استان، گفت: تاکید ســـازمان بر پیشگیری از وقوع جرم است و معتقدیم هر چه در این رابطه ســـرمایه‌گذاری کنیم، به نفع نیروهای مسلح و ســـازمان قضایی خواهد بود لذا در همین راســـتا اهتمام ویژه‌ای به موضوع آموزش نیروهای مســـلح داریم.وی در همین رابطه از برگزاری ۴۸ دوره کلاس آموزشـــی به مدت ۱۰۰ ساعت برای ۱۳ هزار کارآموز طی یکسال گذشته خبر داد و گفت: این میزان معادل ۳۹ هزار نفر ساعت آموزش در سطح نیروهای مسلح استان بوده است و امیدواریم با ارائه این آموزش‌ها، مانع وقوع جرم در نیروهای مسلح شویم. وی ارزش‌های مورد اهتمام سازمان را عدالت خواهی، قانون مداری، تکریم ارباب رجوع و مهمتر از همه حفظ اسرار نیروهای مسلح ذکر کرد و گفت: حضور مستمر یکی از قضات و دادستانی در بند نظامیان و آسیب‌شناسی علت وقوع جرائم و رسیدگی به مطالبات مجرمان در دیدارهای چهره به چهره نیز در راســـتای پیشگیری از وقوع جرم دنبال می‌شود.رئیس سازمان قضایی نیروهای مسلح استان یکی از دغدغه‌های این حوزه را استفاده از مجازاتهای جایگزین در راستای کاهش جمعیت کیفری نام برد و ابراز کرد: خوشـــبختانه ساز و کار مجازاتهای جایگزین در مورد جرائم نیروهای مسطح مانند تنزیل درجه، جزای نقدی، اضافه خدمـــت و مواردی از این قبیل، فراهم شـــده است.وی از دیگر موضوعات مورد تاکید را اتقان آراء ذکر کرد و گفت: در همین راستا سعی شـــده آراء صادره کمتر نقض و منجر به اطاله دادرسی شود و خوشبختانه در همین رابطه طی سالهای ۱۴۰۰ و ۱۴۰۱ کلیه آراء ســـازمان قضایی مورد تایید دیوان عالی کشور قرار گرفته است.تشـــکری عمده جرائم نیروهای مسلح را بنا به جنس نیرو شامل تیراندازی، ایراد ضرب و جرح و فرار از خدمت ذکر کرد و گفت: خوشبختانه طی سالهای اخیر شاهد کاهش قابل توجه جرائم نیروهای مسلح در استان هستیم.وی در پاسخ به سئوالی در مورد رسیدگی به جرائم فرماندهان نظامی گفت: رسیدگی تا درجه سرتیپ دومی در مرکز استان انجام می‌شود و درجات بالاتر نظامی با وجود امکان شکایت در استان، برای رسیدگی به سازمان مرکزی در تهران ارجاع می‌شود.وی با بیان این که احراز تصدی سمت در سازمان با حقوقدانان نظامی است، عنوان کرد: البته در صورت نیاز از قضات دادگســـتری نیز استفاده می شـــود ولی در عین حال در شهریور ماه امسال نیز جذب از نیروهای مسلح را بعد از کارآموزی خواهیم داشت.تشکری در پایان خاطرنشان کرد: افراد می‌توانند جهت اقامـــه دعوا علیه نیروهای مســـلح به صورت مستقیم به ســـازمان قضایی نیروهای مسلح یا واحد حقوقی یگانهای نظامی یا انتظامی مربوطه مراجعه کنند.

مدیرکل آموزش و پرورش یزد:

شهریه مدارس عادی، همان مشارکت مردمی است

گروه اســـتان ها- یزد // مدیرکل آموزش و پرورش یزد گفت: در مدارس عادی، شهریه قطعی نداریم و آنچه اخذ می شود مشارکت های مردمی است اما این مشارکت هم محدوده‌ای دارد.

"محمد کاظم رحیمی نژاد" در مورد ناخرســـندی برخی والدین از دریافت شـــهریه در مدارس دولتی و افزایش شهریه‌ها در مدارس غیر دولتی در این استان افزود: تجربه نشان داده مدارسی که با مشـــارکت اولیا اداره می شود هم رضایت والدیـــن را به دنبال دارد و هم خدمات بهتری به فرزندان آنها ارائه می گردد.وی ادامه داد: تاکید ما این اســـت که مـــا به جای آنکه به عدد تکیه کنیم به فرایندها توجه داشته باشیم؛ والدین، مدرســـه را از خودشان بدانند و فرایند هزینه‌کردها را زیر نظر داشته باشند تا آنچه در مدرسه اتفاق میفتد مطابق با نظر و خواست والدین باشد.این مسئول در مورد شـــهریه مـــدارس غیردولتی هم گفت: شهریه ها بر اساس سوابق، فضا، رشته و جنسیت دانش آموزان، متفاوت است و شهریه‌ها بر اساس نرم افزاری مشخص، تعیین می شـــود.وی یادآور شد: در هر مدرســـه باید نرخ مصوبی که مورد تایید این اداره کل هســـت در دید مراجعان باشـــد لذا فعلا مدارسی که شهریه آنها مشـــخص نشده است بر اساس نرخ پارســـال و به صورت علی الحســـاب دریافت مـــی کنند تا نرخ نهایی اعلام گردد، بخشـــی از آن به صورت نقدی و بخشـــی هم قسطی دریافت می شـــود.مدیرکل آموزش و پـــرورش یزد اظهار داشـــت: مدارس شـــاهد نیز نرخ مصوب دارد که ستاد شـــاهد ایـــن اداره کل مصـــوب و به مناطق و شهرستانها اعلام می کند اما بسته به نوع مدرســـه، مقطع و منطقه آن متغیر اســـت ولی تغییرات، چندان قابل توجه نیســـت. وی ادامه داد: در مورد مدارس هیات امنایی، شـــورای آموزش و پرورش هر شهرستان، نرخ مصوب را اعلام و ابلاغ می کند که باید نرخ ها در دید مردم باشد.وی تشکیلات مدرسه را مردمی‌ترین تشکیلات کشور دانست و افزود: منتخبین خود مردم بر هزینه ها نظارت دارند که این فرصتی برای برآورده شـــدن انتظارات والدین و دریافـــت خدمات بهتـــر در حوزه آموزشی و تربیتی است.رحیمی نژاد در مورد وضعیت و میزان سرانه مدارس هم گفت: سرانه مدارس، مکانیزم پرداخت دارد ولی اینکه چه بخشی از بودجه آن به سرانه اختصاص یابد و چه بخشی ابلاغ شـــود برای آن توافق نامه قطعی امضـــا نکردیم تا بدانیـــم چند درصد اعتبارات ما ســـرانه است.به گفته وی ســـرانه های ابلاغی مربوط به مناطق شـــبانه روزی، محروم و روستایی و مـــدارس تجمعیی اســـت.وی با بیان اینکه ۵۶ محله از ۲۰۲۰ محله کشور در این اســـتان بعنوان مناطق حاشیه شناخته شده است اظهار داشت: عدالت بخشی و تقویت این دست از مدارس در برنامه سال تحصیلی جدید ما قرار دارد.مدیـــرکل آموزش و پرورش یزد تاکید کرد: اگر والدین نسبت به شهریه مدارس اعتراضی داشـــتند با بازرسی این اداره کل و مناطق و شهرســـتانها تماس بگیرند ضمن آنکـــه این اداره کل نیز وضعیت دریافت شهریه ها را رصد می کنـــد.وی به تکمیل ظرفیت برخی مـــدارس در نواحـــی یک و دو یزد و شهرســـتان هـــای اردکان و میبد اشـــاره و دلیل آن را شـــرایط خاص ایـــن مناطق اعلام کرد و تاکید نمود: خانـــواده ها نگران این موضوع نباشـــند، پیش ثبت نام را در مدارسی کـــه ظرفیت آنها تکمیل شـــده انجام دهند تا نســـبت به تامین این دسته از دانش آموزان اقدام شود.اســـتان یزد ۲۷۰ هـــزار دانش آمـــوز دارد که در یکهزارو ۵۰۰ مدرسه تحصیل می کنند.

ایجاد ۹۹ فرصت شغلی جدید در حوزه دامپروری یزد

گروه اســـتان ها- یـــزد // رئیس ســـازمان جهاد کشـــاورزی یزد با بیان این‌که پروژه‌های حوزه دامپروری با سرمایه‌گذاری ۲۷۱ میلیارد تومان، زمینه اشـــتغال ۹۹ نفر را به‌طور دائم فراهم کرده است، گفت: امسال همزمان با هفته جهاد کشـــاورزی ۳۲ پروژه حوزه کشاورزی با اشتغالزایی برای ۱۱۷ نفر در این استان افتتاح می شود.

ســـید ابوالفضـــل وکیلـــی، رئیس ســـازمان جهادکشـــاورزی یـــزد اظهار کـــرد: همزمان با گرامیداشـــت هفته جهاد کشـــاورزی ۳۲ پروژه بااعتباری بالغبر ۳۱۲ میلیارد تومان در سراســـر اســـتان به بهره‌برداری می‌رسد.وی با بیان این‌که پروژه‌های مذکـــور ۱۱۷ فرصت شـــغلی برای کارجویان ایجاد خواهد کـــرد، افزود: از این ۳۲ پروژه، تعداد ۱۷ مورد عمرانی، ۹ مورد در حوزه دام‌پروری و شـــش مورد نیز در حوزه تولیدات گیاهی اســـت.رئیس ســـازمان جهاد کشاورزی استان یزد تصریح کرد: پروژه‌های عمرانی در زیر بخش آب‌وخاک شـــامل ۱۰ پروژه سیستم های نوین آبیاری در ســـطح ۷۳۳ هکتار و هفت مورد احیـــا و مرمت قنوات با اعتبار ۲۰ میلیارد تومان و بهره‌مندی ۶۸۳ خانوار از مزایای آن اســـت که زمینه صرفه‌جویی بالغبر دو میلیون مترمکعب آب را در این بخش فراهم کرده اســـت.وکیلی با بیان این‌که پروژه‌های حوزه دامپروری با سرمایه‌گذاری ۲۷۱ میلیارد تومان، زمینه اشتغال ۹۹ نفر را به‌طور دائم فراهم کرده است، خاطرنشان کرد: در حوزه تولیدات گیاهی نیز یک واحد تولید قارچ و پنج پروژه گلخانه‌ای سبزی و صیفی با سرمایه‌گذاری ۲۱ میلیارد تومان به بهره‌برداری می‌رسد که زمینه اشتغال ۱۸ نفر را به‌طور مستقیم فراهم می‌کنند.

خبر

صنایع استان یزد ۳۶ میلیارد تومان پاداش کاهش مصرف برق گرفتند

■ گروه استان ها- یزد // مدیرعامل برق منطقه‌ای یزدبا بیان اینکه تأمین برق مورد نیاز صنایع، یکی از اولویت های جدی این سازمان در اســـتان است، گفت: در سال گذشته هیچ مورد قطعی برق صنایع نداشتیم و بالغ بر ۳۶ میلیارد تومان پاداش کاهش مصرف به صنایع پرداخت شده است. ابوالفضل اسدی در نشست خبری با بیان این‌که پیک نیاز مصرف استان یزد ۲۰۵۲ مگاوات است، اظهار کرد: پیک نیاز مصرف اســـتان یزد از ابتدای امسال ۱۹۳۵ مگاوات بوده است. وی با بیـــان این‌که ۷۵ درصد مصرف انرژی در اســـتان یزد صرف صنایع می‌شود، افزود: از تعداد میزان انرژی تولید شده در استان یزد ۱۱ درصـــد برای مصارف خانگی مصرف می شـــود و این آمار در زمان پیک بار تابستان متغیر خواهد بود.مدیرعامل برق منطقه‌ای یزد در ادامه با اشاره به اهمیت افزایش مصرف برق در این استان، گفت: در هفته اول خرداد ماه امســـال رقم مصرف برق به ۶۱ هزار و ۹۱۷ مگاوات رســـید که ۷۵۰۰ مگاوات بیشتر از حداکثر اوج بار در سال گذشته است.اسدی حمایت از واحدهای تولیدی و صنعتی را از جمله اولویت‌های اجرایی برق منطقه ای استان یزد دانست و بیان کرد: در سال گذشته با توجه به برنامه‌ریزی انجام شده برای تأمین برق صنایع نظیر کارخانه سیمان و فولاد اقدامات لازم انجام و منجر به افزایش تولید شده است.وی رساندن طرح‌های پیک را از جمله اقدامات انجام شده برای مدیریت مناسبت مصرف برق در زمان پیک بار در استان یزد دانست و تصریح کرد: هماهنگی و همکاری برای تأمین سوخت مولدهای اضطراری و خودتأمینی صنایع از دیگر اقدامات انجام شده و در دســـتور کار برای مدیریت مصرف برق در زمان پیک بار است. مدیرعامل برق منطقه‌ای یزد خاطرنشان کرد: طبق هماهنگی‌های انجام شـــده در صورت اجرای طرح‌های بهره‌وری انرژی توسط صنایع تا ۱۳۰ درصد انرژی صرفه جویی از مدیریت بار معاف هستند.اسدی با بیان این که در سال گذشته هیچ مورد قطعی برق صنایع در استان یزد نداشتیم، گفت: بالغ بر ۳۶ میلیارد تومان پاداش کاهش مصرف برق در قالب بخشش جریمه، کاهش قبوض برق و غیره به صنایع استان یزد پرداخت شـــده است.اسدی در خصوص پاداش کاهش مصرف برق خانگی در استان یزد نیز اظهار کرد: طرح پاداش کاهش مصرف برق خانگی از ابتدای خردادماه تا پایان شهریور ماه اجرایی می‌شود و کلیه مشترکان حتی پرمصرف ها می‌توانند با کاهش مصرف برق خود پاداش دریافت کنند.وی تأکید کرد: پاداش ماهانه مشترکان در مناطق عادی ۳۰۰ کیلووات ساعت است و اگر مشترکی زیر ۱۵۰ کیلووات ساعت مصرف کند به ازای هر کیلووات دو هزار تومان پاداش معادل ۲۰ برابر هزینه برق مصرفی در این پله ۱۰۰ تومان دریافت خواهد کرد و اگر مشترکی ۱۵۰ تا ۳۰۰ کیلووات مصرف داشته باشد به ازای هر کیلووات ساعت ۱۵۰۰ تومان و در پله‌های بعدی ۱۰۰۰ و ۵۰۰ تومان پاداش خوش مصرفی از وزارت نیرو اخذ می‌کنند.

مطالبه فعالان صنایع دستی یزد از مسئولان: گره گشا باشید

گروه اســـتان ها- یزد // استان یزد در صنایع دستی در قالب رشته‌های متنوع دارای ســـابقه طولانی است که به دلیل ظرفیت‌های قابل توجه در زمینه اقتصادی و فرهنگی، حمایت هرچه بیشـــتر دولت از این بخش علاوه بر زمینه ســـازی برای معرفی استان، می‌تواند به تقویت درآمد فعالان این حوزه نیز کمک کند.

صنایع دستی به عنوان میراث زنده بشری جایگاه ویژه‌ای در زمینه معرفی فرهنگ و تمدن مناطق مختلف دارد و توجه به آن نه تنها با حفظ فرهنگ، هنر و تمدن می‌شـــود بلکه به عنـــوان فعالیتی اقتصادی به کاهش بیکاری، رونق اقتصادی و فعال سازی صنعت گردشـــگری کمک قابـــل توجهی می‌کند. ظرفیت‌های بسیار خوبی در صنایع مختلف دستی در سطح استان یزد وجود دارد که طی ســـال‌های گذشته برای ارتقای جایگاه آنها اقداماتی از سوی مسئولان انجام شده اما به دلیل تنوع رشته ها و تکثر افراد فعال در بخش اقدامات بیشتری باید برای رونق هرچه بیشتر آنها صورت گیرد.در این خصوص جمعی از فعالان صنایع دستی، کارشناسان و مسئولان با تشریح اهمیت این بخش در زمینه تولید، اشـــتغال و همچنین رفع معضل بیکاری و تحقق شعار سال با استفاده از ظرفیت های این حوزه و حمایت بیشتر در زمینه معرفی و تقویت هنر صنعت های استان را خواستار شـــدند.یکی از هنرمندان استان که ۴۰ سال ســـابقه فعالیت در زمینه ترکه بافی دارد با تاکید بر رســـیدگی به مسایل و مشکلات فعالان صنایع دستی گفت: باید در ابتدای امر صنایع مختلف دستی که در استان وجود دارد با بهره‌گیری از دانش روز، ظرفیت رسانه‌ها و فضای مجازی به جامعه معرفی شـــود. محمود زارع بیدکی با قدردانی از اقدامات و تلاش‌هایی که تاکنون برای حمایت و تقویت صنایع دستی استان صورت گرفته، ادامه داد: برای توســـعه صنایع دستی و کمک به این بخش باید فعالیت‌های تبلیغاتی و رسانه‌ای بیش از گذشته انجام و فعالان و صنایع آنان در داخل و خارج از کشـــور معرفی شوند. وی اظهار کرد: اگر ظرفیت‌های کشـــور در زمینه صنایع دستی با بهره‌گیری از رسانه‌های گروهی به نحوی شایسته در داخل و خارج از کشور معرفی شوند، بازاریابی، فروش و کمک به اقتصاد فعالان صنایع دستی ارتقاء یافته و با توجیه اقتصادی شاهد رونق این بخش خواهیم بود .حسین بیدکی دیگر فعال صنایع دستی که در رشته چاقو سازی فعالیت دارد نیز با تاکید بر برگزاری نمایشگاه‌های مختلف و ایجاد بازارچه فروش محصولات صنایع دستی یادآور شد: هرچند هم‌اکنون در برخی از زمان ها در طول ســـال مانند هفته صنایع دستی در این زمینه رویدادهایی برگزار می شـــود ولی به دلیل گستردگی و تنوع صنایع دســـتی این اقدامات کافی نیســـت و باید افزایش یابد.وی بیان کرد: تا صنایع دســـتی در قالب نمایشـــگاه و برپایی بازاچه‌هـــای دائمی در معرض دید گردشگران و مســـافران قرار نگیرد، نمی توان به دنبال معجزه برای رونق آنها بود و در این خصوص هرچند در برخی از فصول برحسب نیاز و شـــرایط برنامه‌هایی انجام می‌شود ولی باید بیشتر از این برای نمایش و عرضـــه تولیدات هنرمندان اقدام شـــود. فاطمه زارع از فعالان صنایع دستی در رشته معرق نیز حمایت دولت با ارائه تســـهیلات مناسب و همچنین رسیدگی به وضعیت بیمه هرمندان را مورد تاکید قـــرار داد و گفت: فعالان صنایع دســـتی باید بدون دغدغه و با خاطری مطمئن برای آینده خود نسبت فعالیـــت در این زمینـــه و ارائه آموزش به علاقه مندان فعالیت داشـــته باشـــند.وی اظهار کرد: برگزاری دوره‌های آموزشـــی و کارگاه‌هـــای مختلـــف برای توســـعه صنایع دستی با همکاری آموزش و پرورش، مراکز فنی و حرفه‌ای و هنرستان‌های کار و دانش یک ضرورت اســـت که برای رونق صنایع مختلف دســـتی باید در این زمینه نیز در استان اقدام شود.یکی از کارشناسان صنایع دســـتی نیز احیاء هنر صنعت‌های مختلفی که در اســـتان وجود دارد را مورد تاکید قرار داد و گفت: برخی رشته به دلیل کاهش تعداد هرمندان فعال رو به خاموشی می رود و هنوز هم در مناطق مختلف استان هنرمندانی هســـتند که در زمینه برخی از صنایع دستی حضوری فعال دارند که برای جلوگیری از فراموشـــی و توقف برخی از رشته های صنایع دستی اقدامات حمایتی و آموزشی نیازمند شتاب بیشتری است. علی روستایی در خصوص شرایط فعالیت‌های صنایع دستی در شهرستان مهریز به عنوان یکی از قطب های فعـــال در این زمینه در اســـتان یزد گفت: هم‌اکنون بین ۶۰ تا ۷۰ نفر به صورت فعال در صنایع مختلف دستی در این شهرســـتان در رشـــته‌های مختلف ترکه بافی، چاقو ســـازی، ســـنگ تراشی، صنایع چـــوب، معرق، منبـــت و قلم زنی فعالیت دارند.وی بیـــان کرد: برای حمایت از آنها، رونق کار و معرفی صنایع دســـتی این شهرستان علاوه بر برگزاری دوره‌های آموزشـــی و کارگاه‌های مختلف، نســـبت به ایجـــاد بازاچه صنایع دســـتی در بافت تاریخی شـــهر مهریز و حضور صنعتگران در نمایشگاه‌های مختلف اقدامات موثری شده است که این نمونه کارها باید در تمام استان و برای همه رشـــته های این حوزه انجام شود.همچنین مدیرکل میراث فرهنگی، گردشـــگری و صنایع دســـتی یزد با بیان اینکه بیش از ســـه هزار و ۳۵۰ هنرمند در رشته های مختلف صنایع دستی در استان دارای کارت شناســـایی هستند و فعالیت مستمر دارند، گفت: در طول یکسال گذشته ۶۰۷ مجوز صنایع دستی صادر و یا تمدید شده، ۲۱۸ کارت شناسایی صنایع دستی و ۵۶ مجوز برای تولید کارگاهی صادر شده است.معرق، ایکات، منســـوجات، سفال، سرامیک، خاتم، قلم‌کاری، چاقوسازی، گیوه بافی، احرامـــی ، دارایی ، زرگری، جاجیم، ترمه، مسگری، گلیم، طلاسازی، نقاشی روی چرم ، سوزن دوزی ، شعربافی و زیلو و قالی از جمله مهمترین صنایع دستی استان یزد است به گفته احمد آخوندی، در زمینه ارائه تسهیلات به ۱۶۳ طرح به ارزش ۲۴ میلیارد و ۵۰۰ میلیون تومان با اشتغالزایی ۱۸۴ نفر نیز اقدامات لازم انجام شده است و این در حالی بوده که سهمیه استان یزد ۱۴ میلیارد تومان در این زمینه پیش بینی شده بود اما با پیگیری انجام شده در نهایت این تسهیلات به ۲۴ میلیارد تومان افزایش یافت و پرداخت شد .وی اظهار کرد: در زمینه ارائه تسهیلات مشاغل خانگی نیز در ۶ ماهه ابتدای سال گذشـــته ۱۵۸ نفر به بانک معرفی شدند که در نهایت ۵۱ نفر از آنان سه میلیارد تومان تســـهیلات دریافت کردند.آخوندی یادآور شد: در سال گذشته ۳۰۵ نفر از استان یزد در نمایشگاه صنایع دستی کشور و در قالب ۲۵۰ غرفه حضور داشتند و امسال از پنجم تا نهم تیرماه نمایشگاه ملی صنایع دستی در استان برگزار می شود.معاون صنایع دستی اداره کل میراث فرهنگی صنایع دســـتی و گردشگری یزد نیز در خصوص مشکلات آموزش اظهار داشـــت: هر ساله بر حسب ضرورت و نیاز دوره‌های مختلف آموزشی بر اســـاس رشته های صنایع دستي برگزار شده و این موضوع به دلیل اهمیت آن تداوم دارد.عبدالمجید عربی با قدردانی از فعالان صنایع دســـتی کـــه با وجود مشـــکلات در ایـــن زمینـــه فعالیت دارنـــد، ادامه داد: در حـــوزه زیلوبافی، مـــس و ترمه بافی تاکنـــون آموزش‌هایی برگزار شـــده که بر اســـاس نیاز بازار بوده اســـت و بر اساس بررسی های انجام شـــده نسبت به برگزار دوره‌های آموزشی دیگر که برای آن تقاضا وجود داشته باشد، در استان اقدام می‌شود. معرق، ایکات، منسوجات، سفال، سرامیک، خاتم، قلم کاری، چاقوســـازی، گیوه بافی، احرامـــی ، دارایی ، زرگری، جاجیم، ترمه، مسگری، گلیم، طلاسازی، نقاشی روی چرم، ســـوزن دوزی ، شعربافی و زیلو و قالی از مهمترین صنایع دستی استان یزد است. استان یزد ۲ هزار و ۲۷۰ هکتار بافت تاریخی و ۶ هـــزار و ۵۰۰ اثر تاریخی دارد که از این تعداد تاکنـــون، یک‌هزار و ۷۲۰ اثر به ثبت ملی و پنج اثر هم در فهرست میرات جهانی یونسکو به ثبت رسیده است و یزد با عناوین نخستین شهر خشـــت خام و پس از ونیز به عنوان دومین شـــهر تاریخی جهان، شهر بادگیرها، کار و کاریز و کاهگل، دارالعباده، دارالعلم و دارالعمل، حســـینیه ایران، شهر دوچرخه ها، شهر شیرینی، قنات، قنوت و قناعت لقب گرفته است. هفته صنایع دستی تا ۲۶ خردادماه جاری ادامه دارد.

آگهی مناقصه یک مرحله‌ای – شماره: ۱۴۹–۰۲

صبا فولاد Saba Steel

شرکت صبا فولاد خلیج فارس در نظر دارد "خدمات انجام عملیات خاکی محدوده کارخانه احیا شماره ۲، دیوار پیرامونی و ناحیه استکر ریکلایمر سایت صبا فولاد خلیج فارس" را از طریق برگزاری مناقصه عمومی یک مرحله‌ای به پیمانکاران واجد شرایط (رتبه ۴ ابنیه یا راه و باند) محول نماید. لذا از کلیه اشخاص حقوقی که در این حوزه فعالیت دارند، دعوت به عمل می‌آید جهت دریافت اسناد مناقصه به آدرس: بندرعباس، کیلومتر ۱۳ بزرگراه شهید رجایی، منطقه ویژه اقتصادی و صنایع معدنی و فلزی خلیج فارس، شرکت صبافولاد خلیج فارس، دبیرخانه کمیسیون معاملات مراجعه نمایند.

نحوه دریافت اسناد مناقصه

۱- واریـــز مبلـــغ ۱،۰۰۰،۰۰۰ ریـــال بابت خرید اســـناد به شـــماره حســـاب ۱۰۳۶۲۰۳۵۹۱ و شـــماره شـــبا IR۵۷۰۷۰۰۰۰۱۰۰۰۲۲۳۶۲۰۳۵۹۰۰۱ نزد بانک رسالت گلشهر بندرعباس به نام شرکت صبا فولاد خلیج فارس.

۲- ارسال نامه اعلام آمادگی که در آن ایمیل رسمی آن شرکت همراه با شماره تماس با کارشناس مربوطه ذکر شده باشد. به علاوه فیـــش واریزی میبایست به دبـــیرخانه کمیسیون معـــاملات به آدرس ایمیل زیر با موضـــوع اعـــلام آمادگی برای شرکت در مناقصه ۰۲–۱۴۹ ارسال گردد.

Email: tco@sabasteel.co

پس از دریافت فیش‌های ارسالی، اســـناد مناقصه، قرارداد و تمامی تغییرات احتمالی از طریق ایمیل به مناقصه‌گران ارسال و اعلام خواهد شد.

تضمین شرکت در مناقصه:

ضمانتنامه بانکی جهت شرکت در مناقصه به مبلغ ۴۰،۰۰۰،۰۰۰،۰۰۰ (چهل میلیارد ریال)

جدول زمانی انجام مناقصه:

مهلت دریافت اسناد	آخرین مهلت تحویل پاکت‌ها	تاریخ گشایش پاکت‌های الف ، ب، ج
۱۴۰۲/۰۳/۳۰	۱۴۰۲/۰۴/۱۲	۱۴۰۲/۰۴/۱۳

از کلیه متقاضیان دعوت به عمل می‌آید پس از دریافت اســـناد مناقصه، پیشـــنهاد خود را در سه پاکت جداگانه (شامل ضمانت‌نامه بانکی، اســـناد فنی و پیشنهاد قیمت) مهر و موم شـــده، مطابق با جدول زمانی مناقصه تا ساعت ۱۶ مورخ ۱۴۰۲/۰۴/۱۲ به آدرس ذیل تسلیم نمایند.

آدرس جهت تسلیم اسناد:

استان هرمزگان، بندرعباس، کیلومتر ۱۳ جاده بندر شهید رجایی، منطقه ویژه اقتصادی صنایع معدنی و فلزی خلیج فارس، مجتمع صبا فولاد خلیج فارس، واحد حراست

متقاضیان برای آگاهی بیشتر می‌توانند در ساعات اداری با شماره تماس ۰۷۶۳۱۰۰ داخلی ۲۵۲۵ (مهندس عزیزی، اطلاعات فنی، بازرگانی) تماس حاصل نمایند.

شـــایان ذکر است به پیشنهادهائی که دارای شرایط مشخص شده در مناقصه نبوده و همچنین خارج از زمان و مکان مقرر ارسال گردند، ترتیب اثر داده نخواهد شد.

هزینه انتشار آگهی درج شده در روزنامه به عهده برنده مناقصه می‌باشد.

نمایندگی روزنامه دریا در پارسیان
قاسم گلستانی
شماره تماس : ۰۹۱۷۳۶۴۲۰۹۱
دریا

خبر

دلایل باب شدن سریالهای قاجاری دوره ای مملو از بزنگاه های تاریخی

■ گروه فرهنگی // در چند سال اخیر، روایت هایی از دوره قاجار برای سریال سازان جذابیت پیدا کرده است و چندین سریال تلویزیونی و شبکه نمایش خانگی از جمله «جیران»، «گلیدخت»، «بانوی عمارت»، «آهوی من مارال» و ... در این دوره تاریخی روایت شده اند اما این بستر زمانی چه اهمیت و جذابیتهای دراماتیکی برای سازندگان دارد؟ مجید آسودگان، نویسنده سریال «گیلدخت» در این باره به قدس آنلاین می گوید: ایران در اواخر دوره صفویه و اوایل دوره قاجار، بزنگاهی تاریخی ورود به مدرنیته را تجربه کرد که هنوز هم آثار آن در حوزه های مختلف می بینیم. اولین نسلی که برای تحصیل به خارج از کشور می روند مربوط به اوایل قاجار است، در آن دوره علم از نگاه سنتی خودش خارج می شود و نگاه آکادمیک می یابد بعد از آن دارلفنون شکل می گیرد و این شروع مدرنیته است. اتفاقات دیگری هم رخ می دهد، از جمله ورود صنعت و ایجاد کارخانه های مدرن در این مقطع اتفاق می افتد.به گفته او، در آن دوره زندگی ایرانی ها از شکل سنتی خودش فاصله می گیرد و دوگانه سنت و مدرنیته به وجود می آید. آسودگان اضافه می کند: بهرحال وقتی چنین اتفاق بزرگی در جامعه و سبک زندگی ما رخ می دهد، تبعا قصه های زیادی پیرامون خودش ایجاد می کند. بنظرم یکی از جذابیت های دوره قاجار، بزنگاه های تاریخی آن است که تقابل های خوبی را به وجود می آورد و ما در هر قصه ای به دنبال تقابل هستیم.این نویسنده با اشاره به ورود صنعت چاپ به ایران در آن دوره می گوید: اولین روزنامه ها در آن زمان چاپ می شوند از این رو بخشی از سبک زندگی آدم های آن روزگار، مدون می شود که منابع خوبی از آن مقطع تاریخی در اختیار آیندگان قرار می دهد. آسودگان یادآور می شود: دلیل دیگری که باعث ایجاد جذابیت آن دوره تاریخی برای مخاطب عام می شود این است که چون دوران گذار از سنت به مدرنیته است، نگاه و فضای سنتی حاکم بر جامعه اعم از آداب و سنت هایی که روبه فراموشی می رود با بازنمایی آن دوره، یادآوری می شود که برای مخاطب امروز جنبه نوستالوژیک دارد.به گفته او هنوز بناها و اشیایی از آن دوران باقی مانده است که می توان در دکوپاژ از آنها استفاده کرد و دست سازندگان را در تولید باز می گذارد تا اینکه قرار باشد قصه ای مثلا مربوط به هشت قرن پیش را روایت کنیم و باید همه چیز را بسازیم. شهرک های سینمایی هم بناهایی از معماری دوره قاجار دارند و این عوامل باعث شده که در سریالهای اخیر به مقطع تاریخی دوره قاجار توجه بیشتری شود.

سقوط آزاد در جدول «سواد»

گروه فرهنگی // تازه‌ترین نتایج آزمون معتبر پرلز منتشرشده، برنامه بین‌المللی مطالعاتی سوادخواندن که به هدف سنجش مهارت خواندن و نظام آموزشی کشورهای شرکت‌کننده است.

ایران در چند دوره از این آزمون که به فاصله پنجساله برگزار می‌شود شرکت کرده است و تازه‌ترین نتایج این آزمون برای ما یک گزاره آشکار و تلخ است، این که حالا با بحرانی به نام سواد در سطح مدارس ایران روبه‌رو هستیم. ایران یکی از معدود کشورهای آسیایی است که سنجش ملی نداشته و هیچ سامانه‌ای برای سنجش ملی وجود ندارد. طی سال‌هایی که ایران در آزمون بین‌المللی پرلز شرکت کرده وضعیت ایران همیشه از حد متوسط پایین‌تر بوده است و از هر سه دانش‌آموز ایرانی، یک نفر به کف یا حداقل یادگیری نمی‌رسد. سوالات پرلز ۲۰۲۱ در سه بخش دشوار، متوسط و آسان طراحی شده بود. در آزمون پرلز ۲۰۲۱، معیار بین‌المللی پیشرفته (امتیاز ۶۲۵)، معیار بین‌المللی بالا (امتیاز ۵۵۰)، معیار بین‌المللی متوسط (امتیاز ۴۷۵)، معیار بین‌المللی پایین (امتیاز ۴۰۰) مدنظر است. نتایج نشان می‌دهد که دانش‌آموزان ایرانی در توانایی خواندن، نمره ۴۱۳ را کسب کردند که در حد معیار بین‌المللی پایین است، ایران جزو کشورهای انتهای جدول در آزمون پرلز است (۵۷ کشور شرکت‌کننده) و تنها کشورهای اردن، مصر، مراکش و آفریقای جنوبی بعد از ایران قرار دارند. نمره عملکرد دانش‌آموزان ایران در دوره قبلی پرلز (یعنی در سال۲۰۱۶) ۴۲۸ بوده است. در ایران، یک درصد دانش‌آموزان به معیار پیشرفته(۶۲۵)، ۷ درصد به معیار بالا (۵۵۰)، ۲۹ درصد معیار متوسط (۴۷۵) و ۵۹ درصد به معیار پایین(۴۰۰) دست می‌یابند. قابل ذکر است که نمره ۴۰۰ حداقل معیار و پایین‌ترین سطح انتظارات خواندن است و تلاش کشورها باید رساندن تمام دانش‌آموزان به این معیار باشد. همچنین سنگاپور بیش از یک‌سوم (۳۵ درصد) دانش‌آموزان کلاس چهارم خود را به سطح پیشرفته می‌رساند.دختران دانش‌آموز تقریبا در همه کشورها میانگین پیشرفت بالاتری نسبت به پسران داشتند البته آذربایجان و ایران نسبت به سال ۲۰۱۶ افت داشتند. در ایران، نمره دختران ۴۲۲ و نمره پسران ۴۰۵ است. ۴۶ درصد دختران ایرانی نمره ۴۲۲ و ۵۴ درصد پسران نمره ۴۰۵ را کسب کردند اما در میانگین بین‌المللی ۴۹ درصد دختران نمره ۵۰۹ و ۵۱ درصد پسران نمره ۴۹۳ را کسب کردند.

در این مطالعه به بررسی تأثیر همه‌گیری کرونا بر روند یادگیری دانش‌آموزان اشاره شده است و بر این اساس دوسوم کشورهای شرکت‌کننده در آزمون پرلز ۲۰۲۱ در بین سال‌های ۲۰۱۶ تا ۲۰۲۱ کاهش متوسطی در عملکرد دانش‌آموزان داشتند و این نشان‌دهنده تأثیر منفی گسترده این بیماری بر پیشرفت خواندن دانش‌آموزان در کلاس چهارم دبستان است. در سراسر کشورها فقط ۱۴ درصد از دانش‌آموزان کلاس چهارم در سال تحصیلی ۲۰۲۰-۲۰۲۱ در مدارسی شرکت کردند که عملکرد عادی آنها تحت تأثیر همه‌گیری کرونا قرار نگرفت. در مقابل، ۴۷ درصد به مدت «بیش از هشت هفته» آموزش آنها تحت‌تأثیر قرار گرفت. ۱۰درصد از دانش‌آموزان در مدارسی بودند که «کمتر از دو هفته» آموزش تحت تأثیر همه‌گیری کرونا قرار گرفت. البته نکته قابل توجه در این گزارش این است که بدانیم اساسا نتایج ارزیابی پرلز برای تعمیم به کل نظام آموزشی در زمان تهیه گزارش طراحی نشده است. پرلز مشخصا برای اندازه‌گیری حداقل مهارت خواندن – مرتبط با هدف شماره ۴ از برنامه توسعه پایدار سازمان ملل – در مقطع ۴، یعنی میانه دوره ابتدایی آموزش طراحی شده است اما باز هم نتایج این آزمون چیزی از فاجعه بحران سواد در نظام آموزشی ایران کم نمی‌کند./جام جم

مصطفی رحماندوست پاسخ داد

چگونه بچه‌ها را کتاب‌خوان کنیم؟

گروه فرهنگی // مصطفی رحماندوست کتاب‌خوانی و قصه‌خوانی برای بچه‌ها و دسترسی آن‌ها به کتاب را دو راهکار برای کتابخوان کردن بچه‌ها می‌داند، هرچند معتقد است با توجه به این‌که خانواده‌ها گرفتاری اقتصادی دارند و وقت نمی‌کنند بچه‌هایشان را به کتابخانه ببرند و یا برایشان کتاب بخوانند، حرف زدن در این‌باره فایده‌ای ندارد.

این شاعر و نویسنده ادبیات کودک و نوجوان در گفت‌وگو با ایسنا درباره مسئله کتاب‌خوانی کودکان و نوجوانان و راهکارهایی که برای کتاب‌خوان کردن بچه‌ها وجود دارد، اظهار کرد: برای کتابخوان کردن کودکان دو راه بیشتر نداریم؛ یکی این‌که با خواندن کتاب، آن‌ها را به کتاب علاقه‌مند کنیم و راه‌کار دوم این است که کتاب در اختیارشان بگذاریم. برای علاقه‌مند کردن بچه‌ها باید کتاب‌خوانی و قصه‌گویی را جزء برنامه‌های روزانه‌شان بگذاریم، کاری که در دنیا جواب داده است. هر کشوری که خواسته سطح مطالعه را افزایش دهد، مردمش را به خواندن کتاب و قصه گفتن برای بچه‌ها تشویق کرده است. در کشور ما، قصه‌گویی و کتابخوانی به صورت برنامه‌های روتین نیست و جز جاهایی مانند کانون پرورش فکری کودکان و نوجوانان جای دیگری این کار را نمی‌کند و خانواده‌ها هم خیلی کم کتاب می‌خوانند و یا قصه می‌گویند. او در ادامه گفت: این‌که کتاب در اختیار بچه‌ها قرار دهیم به دو روش امکان‌پذیر است؛ کتابخانه‌های کودک زیادی باشد که بچه‌ها به آن‌جا بروند که تقریبا این امکان برای بچه‌های کشورمان فراهم است. و دیگر این‌که در خانه کتاب در اختیارشان باشد و یکی از تفریحات بچه‌ها رفتن به کتابفروشی و انتخاب و خرید کتاب باشد، که موضوع دوم به دلیل گران شدن بیش از حد کتاب از طرفی و تیراژ بسیار کم کتاب و گرفتاری خانواده‌ها امکان‌پذیر نیست بنابراین هرچقدر حرف بزنیم بی‌خود است.رحماندوست بیان کرد: زمانی که کتاب در اختیار بچه‌ها قرار نمی‌گیرد و کتابخانه‌های کودک زیاد در دسترس نیست و زمانی‌که خانواده‌ها گرفتاری اقتصادی دارند و وقت نمی‌کنند بچه‌هایشان را به کتابخانه ببرند و یا برایشان کتاب بخوانند، کتابخوان شدن بچه‌ها تقریبا امید ناامیدکننده است. این شاعر و نویسنده درباره این‌که خانواده‌ها و یا کودکان با چه کتاب‌هایی مطالعه را شروع کنند، بیان کرد: مسلما بچه‌ها علاقه‌مندی‌های متفاوتی دارند. ابتدا باید به آن‌ها فرصت داده شود تا علاقه‌مندی خودشان را نشان دهند؛ این‌که گفتم بچه‌ها کتاب انتخاب کنند و در کتابخانه‌ها و کتابفروشی‌ها حضور داشته باشند به این دلیل است که ناخودآگاه آن‌ها در معرض کتاب‌های متفاوت از این ور و آن ور، رشته‌های مختلف و ژانرهای مختلف قرار می‌گیرند و می‌خوانند، آن‌هایی را که خوششان می‌آید می‌گیرند و آن‌هایی را که خوششان نمی‌آید کنار می‌گذارند و به این ترتیب اطرافیان کم‌کم می‌فهمند بچه‌ها چه خطی را دنبال می‌کنند و از خواندن چه چیزهایی بیشتر لذت می‌برند. او در ادامه خاطرنشان کرد: در آغاز کار ما فقط باید به لذت بردن از مطالعه فکر کنیم نه این‌که بچه‌ها چه یاد بگیرند و چه بخوانند یا دانششان در چه رشته‌ای اضافه شود. در واقع اول باید به غذای خوشمزه فکر کنند بعد ما به این فکر کنیم که در غذا چه نوع ویتامینی باشد و به بچه‌ها بدهیم. رحماندوست با بیان این‌که سطح مطالعه در کشور ما پایین است، یادآور شد: حتی اگر بچه‌ها کتاب دم دستی هم بخوانند، آدم باید خوشحال باشد که چیزی می‌خوانند. به همین دلیل نمی‌توانم بگویم بچه‌ها چه بخوانند و یا با چه چیزی شروع کنند. فقط می‌توانم بگویم برای بچه‌ها این امکان را فراهم کنیم که در انبوه کتاب بروند و آن‌قدر امتحان کنند و بخوانند و یا کتاب‌ها را به هم بزنند و نخوانند تا علاقه‌مندی خود را به اطرافیان نشان دهند. این شاعر در پایان تأکید کرد: حداقل کاری که خانواده‌ها می‌توانند انجام دهند این است که در هر فرصتی بچه‌ها را به کتابخانه ببرند و جلو کتابخانه بنشینند تا بچه‌ها برگردند. این موضوع تفریحی برای کودکان باشد تا به دنیای کتاب نزدیک شوند و به علاقه‌مندی‌هایشان برسند. من نمی‌توانم کتابی پیشنهاد دهم چون هر یک از بچه‌ها دنیای خاص خود را دارند و در اثر مطالعه می‌توانند به آن برسند.

پس از ۹ سال آلبوم جدید فریدون آسرایی منتشر می‌شود

گروه فرهنگی // جدیدترین آلبوم فریدون آسرایی با عنوان «آخرین سلام» ۲۸ خرداد منتشر و روانه بازار موسیقی کشور خواهد شد.

«آخرین سلام» عنوان آلبوم جدید فریدون آسرایی است که پس از ۹ سال روانه بازار موسیقی کشور می شود.این خواننده پس از انتشار آلبوم «اولین سلام» به عنوان نخستین آلبوم رسمی خود، آلبوم «غریبه» را در سال ۱۳۸۳ منتشر کرد که این آلبوم با ترانه معروف «آهای خوشگل عاشق» یکی از پرفروش ترین آثار موسیقی پاپ شد و باعث شد فریدون آسرایی به شهرت برسد و کنسرت های زیادی را روی صحنه ببرد.

حالا آسرایی معتقد است که آلبوم جدیدش، آخرین فعالیت او در قالب آلبوم خواهد بود و نام «آخرین سلام» را برای اثر جدیدش انتخاب کرده است.

«آخرین سلام» با ۹ قطعه و با موسیقی مجتبی مصری تهیه و تولید شده است و عاشقانه‌هایی از جنس آثار همیشگی آسرایی را در بر می‌گیرد.این خواننده آلبوم های «از تو دورم»، «خاطرات گمشده» و «عشق یعنی» را نیز در سال‌های فعالیتش منتشر کرده است.

پیش فروش نسخه دیجیتال و فیزیکی این آلبوم آغاز شده است.این آلبوم از سوی شرکت رویال هنر و تهیه کنندگی مجید عبدی ۲۸ خرداد روانه بازار موسیقی کشور خواهد شد.

چالش خانم های بازیگر در جایگاه داوری

فلورا سام، سیما تیرانداز، نعیمه نظام‌دوست و شبنم مقدمی در کدام مسابقات داوری و راهنمایی شرکت‌کنندگان را تجربه کرده‌اند؟

گروه فرهنگی // پس از فلورا سام که به عنوان داور و یکی از اعضای هیئت انتخاب در مرحله اول مسابقه استعدادیابی «همآهنگ» حضور داشت، اکنون نوبت به سیما تیرانداز رسیده تا در مرحله استودیویی این مسابقه در جایگاه قضاوت و داوری بنشیند.

علاوه بر این بازیگران، هم اکنون نعیمه نظام‌دوست نیز به عنوان داور، مسابقه «بگو بخند» را از شبکه نسیم روی آنتن دارد و شبنم مقدمی هم با مسابقه «صداتو» به عنوان کمک‌کننده و راهنما، تجربه متفاوتی را از سر گذرانده است. به استثنای فلورا سام، سه چهره دیگر اکنون به عنوان بازیگر نیز در تلویزیون یا نمایش خانگی، سریالی در حال پخش دارند.

*** قضاوت سیما تیرانداز درباره سرودخوانی**

به تازگی تیزر مرحله جدید مسابقه «همآهنگ» با حضور ترکیب جدیدی از داوران منتشر شده است. این مرحله پس از پایان مرحله انتخاب مسابقه که اکنون در حال پخش است، از شبکه نسیم و افق روی آنتن خواهد رفت. سیما تیرانداز در کنار علی لهراسبی، محمدمهدی سیار (شاعر)، امیریل ارجمند و بهزاد عبدی (آهنگ ساز)، ترکیب داوران این مسابقه استعدادیابی سرود را تشکیل داده‌اند. تیرانداز پیش از این سال ۹۸، در مسابقه «چهار، سه، دو، یک» قضاوت و داوری را تجربه کرده بود، منتها با این تفاوت که آن مسابقه سینمایی بود و شرکت‌کنندگان در بخش‌هایی مانند بازیگری، تدوین، تحلیل فیلم و خلاقیت داستانی توانایی خود را نشان می‌دادند، اما مسابقه «همآهنگ» در حوزه سرود و موسیقی است، بنابراین تجربه متفاوتی برای سیما تیرانداز بوده است. این هنرمند اکنون در مقام بازیگر نیز با سریال «نیکان» در شبکه ۳ دیده می‌شود و احتمالا همزمان با این مجموعه مسابقه «همآهنگ» را هم روی آنتن خواهد داشت.

*** دومین تجربه داوری فلورا سام**

فلورا سام در مرحله انتخابی مسابقه «همآهنگ»، در کنار عباس غزالی، امیریل ارجمند و اشکان کمانگری خواننده درباره کارگروه‌های سرود قضاوت می‌کند. او معمولا با روی خوش با شرکت‌کنندگان صحبت و بیشتر نحوه اجرای سرود توسط گروه‌ها و حس و حال آنان را تحلیل و ارزیابی می‌کند. سام در گفت‌وگو با ایسنا گفته بود که قرار بوده گروه‌ها اجرای نمایشی نیز داشته باشند و به همین دلیل آیتم‌های داوری او با آیتم‌های بخش‌های موسیقایی دیگر داوران متفاوت بوده، اما شاهد اجرای نمایشی در مسابقه نبوده و وعده برنامه عملی نشده است. فلورا سام نیز مانند سیما تیرانداز تجربه مشابه داوری را داشته است. او در برنامه «محاکات» همراه امیرشهاب رضویان و رسول نجفیان، روایت مردم از زندگی‌شان را بررسی می‌کردند و از میان آن‌ها قصه‌هایی را که قابلیت تبدیل شدن به سریال یا کتاب داشتند، انتخاب می‌کردند. فلورا سام علاوه بر بازیگری و کارگردانی، تجربه نویسندگی هم داشته است. بنابراین محتوای «محاکات» با تجربیات و حرفه او مرتبط بود.

*** تجربه متفاوت شبنم مقدمی**

شبنم مقدمی در مسابقه «صداتو» نسبت به سیما تیرانداز، فلورا سام و نعیمه نظام‌دوست تجربه کاملا متفاوتی داشته است. این بازیگر در کنار محمد بحرانی، امیرمهدی ژوله و محسن شریفیان خواننده، باید اجرای خواننده‌هایی را که روی صحنه مسابقه می‌آیند ، بررسی کند و از میان آن‌ها هنرمندی را که واقعا خواننده است، پیدا کند. او دلایلش را درباره این که کدام فرد خوانندگی را تقلید می‌کند و کدام فرد به خوانندگی مسلط است، بیان می‌کند و در نهایت قضاوت با شرکت‌کننده مسابقه است، بنابراین قضاوتی در کار نیست و متناسب با ساختار مسابقه، لازم نیست شبنم مقدمی اظهارنظرهایی تخصصی درباره موسیقی مطرح کند. مقدمی معمولا نظراتش را با شک و با احتیاط مطرح می‌کند تا شرکت‌کننده به اشتباه نیفتد. بعضی از حدس‌های این بازیگر درست از آب درمی‌آید و گاهی نیز در تشخیص خود اشتباه می‌کند. بی‌شک کسی که خواننده است بهتر می‌تواند شرکت‌کننده را راهنمایی کند، اما کمک‌کننده‌ها در این مسابقه با هوش و دقت خود نیز می‌توانند انتخاب درستی داشته باشند. شبنم مقدمی اکنون به عنوان بازیگر هم سریال «سرگیجه» را در حال انتشار دارد.

*** داور مهربان «بگو بخند»**

نعیمه نظام‌دوست در اولین تجربه داوری خود، کار کمدین‌ها را در حوزه نمایش، استندآپ و شعر ارزیابی می‌کند. این بازیگر برخلاف سه داور دیگر یعنی هومن برق‌نورد، شهرام شکیبا و بیژن بنفشه‌خواه، نظراتش را با صراحت مطرح نمی‌کند. او بیشتر روی نقاط قوت شرکت‌کننده‌ها تاکید دارد و به همین بهانه، بیشتر چراغ سفید را ثبت می‌کند. او به اکثر شرکت‌کنندگان نگاه خوش‌بینانه‌ای دارد و بیشتر درباره استندآپ و اجرای نمایش نظرات خود را با جزئیات مطرح می‌کند. این بازیگر تخصصی در حوزه شعر طنز ندارد و هنگام ارزیابی کار شاعران، بیشتر به نظر شهرام شکیبا توجه می‌کند. نعیمه نظام‌دوست هم اکنون سریال کمدی «چشم‌بندی ۲» را روی آنتن دارد و همزمان در مقام بازیگر و داور در تلویزیون حاضر است./خراسان

با تولید محتوا غنی، فرهنگ غدیر را نشر دهیم

گروه فرهنگی // مسئول شورای هماهنگی تبلیغات اسلامی هرمزگان گفت: نشر فرهنگ غدیر با تولید محتوا غنی در قالب برنامه‌های موثر و در بستر فضای مجازی و حقیقی باید صورت گیرد.

حجت‌الاسلام ایمانی مسئول شورای هماهنگی تبلیغات اسلامی هرمزگان، در جلسه هم اندیشی دهه امامت و ولایت هرمزگان، اظهار داشت: دهه امامت و ولایت فرصت مناسبی برای تبیین و تشریح معارف علوی در بین عموم مردم است. وی افزود: نشر فرهنگ غدیر با تولید محتوا غنی در قالب برنامه‌های موثر و در بستر فضای مجازی و حقیقی باید صورت گیرد.مسئول شورای هماهنگی تبلیغات اسلامی هرمزگان بیان کرد: بر اساس رویکرد جدید شورای هماهنگی تبلیغات اسلامی، فعالیت در عرصه‌های فرهنگی باید با استفاده از جوانان و در بستر محلات انجام گیرد.

حجت‌الاسلام ایمانی عنوان کرد: همکاری مردم و دستگاه‌های اجرایی و فرهنگی سطح استان با استفاده از دستور العمل‌های شورای هماهنگی تبلیغات، سبب غنای برنامه‌ها خواهد شد.وی اظهار کرد: ۴۰ مجموعه فرهنگی و نهاد دولتی عضو شورای هماهنگی تبلیغات اسلامی هستند که حضور موثر در برنامه‌های دهه امامت و ولایت را اثر بخش‌تر خواهند کرد.

مسئول شورای هماهنگی تبلیغات اسلامی هرمزگان تأکید کرد: رسانه‌ها نقش به‌سزایی در اشاعه و انتشار تولیدات محتوائی در رابطه با غدیر و دهه ولایت بر عهده دارند.به گزارش خبرگزاری حوزه ، حجت‌الاسلام ایمانی یادآور شد: تکریم شهدای سادات، برگزاری دعای روز عرفه، جشن عید قربان، بازتاب خبری فعالیت و فضا سازی شهری، ایستگاه صلواتی و برگزاری پیاده روی از جمله برنامه‌های در دهه ولایت و امامت است .

جشن‌های غدیر مردمی برگزار شود

گروه فرهنگی // ستاد دهه امامت و ولایت استان هرمزگان، گفت: کار غدیر باید به‌صورت مردمی انجام گیرد و در کنار آنها دستگاه‌های اجرایی و فرهنگی نقش حمایتی داشته باشند.

حجت‌الاسلام احمد عامری دبیر ستاد دهه امامت و ولایت استان هرمزگان، در جلسه هم اندیشی دهه امامت و ولایت، اظهار داشت: امر ولایت و امامت بنا بر آنچه پیامبر اسلام(ص) در واقعه غدیر فرمودند : «حاضران به غایبان تا روز قیامت ابلاغ کنند»، ما همه وارثان فرمایش نبی مکرم اسلام هستیم که باید برای گسترش فرهنگ غدیر تلاش کنیم. دبیر ستاد دهه امامت و ولایت استان هرمزگان افزود: بنیاد بین المللی غدیر وظیفه جهت دهی، سیاست گذاری، نظارت، مدیریت و یکپارچگی تمام برنامه دهه امامت و ولایت از لحاظ کیفی را بر عهده دارد. حجت‌الاسلام عامری، با بیان اینکه ستاد دهه امامت و ولایت دو وظیفه دارد، اظهار کرد: اولین وظیفه در راستای شکلی اجرای برنامه‌های این دهه است که با همکاری دستگاه‌های فرهنگی و فعالیت‌های مردمی از جمله چراغانی شهر، ایستگاه صلواتی و اطعام غدیر به بهترین نحو انجام می‌شود.تصریح کرد: در بخش دیگر، محتوا است که معارف و محتوای غدیر به گونه‌ای فرهنگ سازی شود که در آینده افرادی مانند عمارها و سردار سلیمانی تربیت شوند که حفظ و تقویت شجره طیبه ولایت را برعهده بگیرند.به گزارش خبرنگار خبرگزاری حوزه ، دبیر ستاد دهه امامت و ولایت استان هرمزگان خاطرنشان کرد: کار غدیر باید به‌صورت مردمی انجام گیرد و در کنار آنها دستگاه‌های اجرایی و فرهنگی نقش حمایتی داشته باشند.

در امتداد تاریکی

وقتی شوهرم «دکتر» شد!

با آن که همسرم تا مقطع راهنمایی بیشتر تحصیل نکرده بود و در روســـتا به امور دامداری نزد پدرش مشغول بود، اما همواره آرزوی پزشـــک شدن را در سر می‌پروراند، به همین دلیل هم بعد از ازدواج و آغاز زندگی مشـــترک، من هم همه همتم را به کار گرفتم تا این آرزوی شوهرم برآورده شد، اما ...

این ها بخشی از اظهارات زن ۵۵ ساله ای است که سفره درددل‌هایش را در دایره مشاوره و مددکاری اجتماعی کلانتری گشوده بود. او با بیان این که همسرم مرا زنی نفهم و بی‌سواد می خواند و معتقد است که در شأن همسری یک پزشک نامدار نیستم! به کارشناس اجتماعی کلانتری گفت: در یکی از شهرهای استان خراسان جنوبی به دنیا آمدم و دومین فرزند خانواده ام هستم. پدرم در زمینه خرید و فروش املاک و خودرو فعالیت داشت و مادرم نیز خانه دار بود، اگرچه پدرم اوضاع اقتصادی بدی نداشت اما بعد از ازدواج برادر بزرگ ترم به مشهد مهاجرت کرد تا زمینه فعالیت اقتصادی بیشتری داشته باشد، ولی متاسفانه کاروبارش به آن اندازه ای که تصور می کرد، رونق نگرفت و در حد معمولی به زندگی خود ادامه داد. این درحالی بود که من نزد مادربزرگم در شهرستان ماندم چرا که او علاقه شدیدی به من داشت و اجازه نداد از او دور شوم. با وجود این در روزهای آخر هفته مرا نزد پدر و مادرم می آورد و دوباره به شهرســـتان باز می گشتیم. اگرچه مادربزرگم همه خواسته های مرا برآورده می کرد و اجازه نمی داد هیچ گونه ناراحتی مادی یا معنوی داشته باشم ولی باز هم دوری از خانواده برایم بسیار سخت بود. آن روزها من با فرزندان دایی ام همبازی بودم که همین ارتباط کودکانه باعث شد تا به پسردایی ام علاقه مند شوم. از سوی دیگر من فقط تا پایان مقطع ابتدایی درس خواندم و زمانی که مادر بزرگم قصد داشت مرا در مدرسه راهنمایی ثبت نام کند به او گفتم دیگر علاقه ای به تحصیل ندارم! مادربزرگم نیز که همواره به خواسته های من احترام می گذاشت، برای ادامه تحصیل اصرار نکرد و به این ترتیب من درس و مدرسه را رها کردم و نزد مادربزرگم به امور خانه داری پرداختم تا این که روزی عمه ام ما را به مجلس عروسی دخترش دعوت کرد. او ســـال های زیادی بود که با خانواده ما ارتباط نداشت و حتی نمی دانستیم در کدام شهر زندگی می کند، اما هنگامی که در مجلس عروسی مرا دید، با چهره‌ای که از شادمانی برق می زد، خطاب به مادرم و دیگر اطرافیان گفت : «زیبا» عروس آینده من است و باید خودمان را به زودی برای حضور در مجلس باشکوه دیگری آماده کنیم! سپس در حالی که مرا به آغوش می کشید، با خوشحالی نگاهی به چهره ام انداخت و فریاد زد تاکنون عروسی به این زیبایی دیده اید؟! خلاصه من هم که فقط سکوت کرده بودم به گوشه ای رفتم و اشک ریختم! چرا که هنوز ۱۴ سال بیشتر نداشتم و حتی معنی زندگی مشترک را هم نمی دانستم. با وجود این یک هفته بعد، عمه ام به خواستگاری آمد و مرا با یک عدد النگوی طلا به قول معروف نشان کرد. «فخرالدین» هم در مقطع راهنمایی ترک تحصیل کرده بود و چون پدرش وضع مالی خوبی نداشت، در روستا به پدرش برای نگهداری دام ها کمک می کرد. بالاخره یک سال بعد من و «فخرالدین» زندگی مشترکمان را آغاز کردیم و بعد از آن که بسرم به دنیا آمد راهی مشهد شدیم تا همسرم شغل مناسبی پیدا کند. با آن که «فخرالدین» به صورت روزمزد کارگری می کرد، اما من چرخ خیاطی ام را راه انداختم و لباس های زنانه می دوختم چرا که در دوران کودکی و نوجوانی خیاطی را نزد همسایه مادربزرگم به خوبی آموخته بودم. از طرف دیگر شوهرم آرزوی پزشک شدن را از همان دوران نوجوانی در سر می پروراند و به همین دلیل تصمیم گرفت شبانه به تحصیل ادامه دهد. من هم برای آن که شوهرم به آرزویش برسد همه تلاشم را به کار گرفتم و در کنار خیاطی بســـته بندی مواد غذایی و تهیه انواع ترشی را نیز شـــروع کردم تا از نظر مالی مشـــکلی نداشته باشـــیم. بالاخره «فخرالدین» دیپلم گرفت و روزی کـــه نتایج آزمون سراســـری اعلام شـــد، از شـــادی گریه مـــی کردم و در پوســـت خـــودم نمی گنجیدم. همســـرم در رشـــته پزشـــکی هرمزگان پذیرفته شـــده بود. حالا دیگر همه ســـختی ها و مشکلات را به فراموشی ســـپردم و در نبود همسرم به تربیت فرزندانم پرداختم. دیگر به ســـختی کار می کردم تا همســـرم برای رفت وآمد به دانشـــگاه یا تامین مخارج زندگی احســـاس کمبـــود نکند. چند ســـال بعد و درحالی که من ســـومین فرزندم را به دنیـــا آورده بودم، همســـرم برای تحصیل در دوره های تخصصی پزشکی به کشورهای اروپایی سفر می کرد و من مدت ها با فرزندانم تنها بودم، اما از این تنهایی لذت می بردم چراکه همه رویاها و آرزوهای فخرالدین به واقعیت پیوسته بود. تا این که بالاخره همسرم پزشکی حاذق و معروف شد به طوری که بیماران برای چندین ماه آینده نوبت می گرفتند. این درحالی بود که هر دو دختر بزرگ مان را عروس کرده بودیم و حالا نوه هایمان به منزل ما صفای دیگری داده بودند. با آن که فقط پسر کوچکم هنوز در مقطع راهنمایی تحصیل می کند اما رفتارهای همسرم آرام آرام تغییر کرده به گونه ای که دیگر مرا با خود به مهمانی های همکارانش نمی برد و مدام تحقیرم می کند، او حالا مرا در شـــأن خود نمی بیند و بی ســـوادی مرا به رخم می کشـــد. «فخرالدین» توجهی به من ندارد و معتقد است من چیزی نمی فهمم! او دیگر برای انجام هیچ کاری با من مشـــورت نمی کند و با رفتار و گفتارش به شدت آزارم می دهد...

طرح ضربتی مقابله با قاچاق سوخت در هرمزگان

گروه حوادث// فرمانده انتظامی اســـتان هرمزگان از اشرافیت پلیس اســـتان و کشف ۱۵۰هزارلیتر گازوئیل قاچاق به ارزش ۳۰ میلیارد ریال طی عملیاتی منسجم و هدفمند خبرداد.

ســـردار علی اکبر جاویدان در تشـــریح جزئیات این خبر بیان کرد: در راســـتای مقابله بی امان با قاچاق ســـوخت و فرآورده‌های نفتی، طرح ضربتی مقابله با قاچاق ســـوخت در ســـطح شهرستان بندرعباس اجرا شد.وی افزود: مأموران انتظامی شهرســـتان بندرعباس با اشرافیت اطلاعاتی و رصد عناصر اصلی قاچاق ســـوخت و محل های دپو، با همکاری مشـــترک و میدانی پلیس آگاهی و پشتیبانی عملیاتی یگان ویژه اســـتان در چند عملیات پلیسی در روستاهای جلابی، حسین آباد و پشـــتکو از توابع شهرستان بندرعباس، ضمن شناسایی چند بارانداز و محل دپوی سوخت مجموعا ۱۵۰ هزار لیتر گازوئیل قاچاق کشف و ضبط کردند.این مقام ارشد انتظامی استان ارزش ریالی سوخت های قاچاق مکشوفه در این طرح را برابر اعلام نظر کارشناسان اقتصادی بالغ بر ۳۰ میلیارد ریال دانست و عنوان کرد: در این رابطه تعداد ۵۸ عدد انواع مخازن فلزی و پلاستیکی کوچک و بزرگ جمع‌آوری و تعداد ۸ دســـتگاه خودرو شوتی وانت نیسان حامل و فعال در قاچاق سوخت که معمولا در سطح معابر بصورت بسیار ناهنجار و خطرناک مبادرت به رانندگی و انتقال ســـوخت می‌کردند، توقیف شدند.فرمانده انتظامی هرمزگان با تأکید بر استمرار طرح های عملیاتی پلیس در حوزه مقابله با قاچاق بویژه قاچاق سوخت، تصریح کرد: سوخت های کشف شده از بارانداز‌ها و محل های دپو تخلیه و بوســـیله چند دستگاه کامیون تانکر به شرکت پخش فرآورده های نفتی تحویل شد.

به گزارش ایسنا، این مقام ارشد انتظامی استان هرمزگان با اشاره به اینکه وسایل نقلیه حامل سوخت در معابر با رانندگی بسیار خطرناک سبب به خطرافتادن ایمنی شهروندان شده و بنای ما بر این اســـت این طرح ها را با محوریت برخورد با خودروهای شوتی بصورت مستمر در دستور کار خود قرار دهیم، خاطرنشان کرد: لازم است عموم مردم قدرشناس استان نیز در صورت مشاهده هر گونه قاچاق کالا، سوخت و مواد مخدر در سطح خرد و کلان، بلافاصله از طریق سامانه تلفنی مرکز فوریت های ۱۱۰ به پلیس گزارش کنند.

کلاهبرداری با ترفند فروش اقساطی طلا در هرمزگان

گروه حوادث// رئیس پلیس فتا اســـتان هرمزگان گفت: کلاهبردار سایبری که با ایجاد گروهی با ترفند فروش اقساطی طلا از شهروندان کلاهبرداری نموده شناسایی و دستگیر شد.

احسان بهمنی رییس پلیس فتا اظهار داشت: با مراجعه یکی از شهروندان به پلیس فتا مبنی بر عضویت در شبکه اجتماعی جهت خریـــد طلا بصورت اقســـاطی و عدم پاســـخگویی پس از گذشت هشت ماه، مراتب در دستور کار کارشناسان پلیس فتا استان قرار گرفت.

این مســـئول انتظامی افزود: در تحقیقات اولیه مشخص شد شاکی پرونده در یکی از شبکه های اجتماعی غیر بومی عضو گروهی جهت خرید اقساطی طلا شده است و پس از سررسید اقســـاط و موعد دریافت کالا فروشنده دیگر پاسخگو نبوده است.

وی ادامـــه داد: با انجام تحقیقـــات تخصصی در فضای مجازی و اقدامات کارشناسی، طی چند روز متهم شناسایی و پرونده جهت سیر مراحل قانونی به مراجع قضایی ارسال شد. رئیس پلیس فتا اســـتان هرمزگان با اشاره به اینکه افراد ناشـــناس در بستر فضای مجازی در حوزه خرید و فروش و پیرو آن اعتماد بی مورد و انجام معاملات بدون احراز هویت طرفین معامله را منجر به سوء استفاده و وقوع کلاهبرداری برشـــمرد و افزود: شـــهروندان حتی‌الامکان ارتباطات خریدوفروش‌هـــا را به‌صورت حضوری انجام دهند و از افرادی خرید کنید که امکان ملاقات حضوری آن‌ها پیش از انجام معامله فراهم باشد و اگر قبل از خرید، کالا را با دقت موردبررســـی قرار دهند درصد زیادی از جرایم مالی کاسته خواهد شد و با رعایت همین نکته ساده از متضرر شـــدن هموطنان به صورت گسترده پیشگیری خواهد شد.

به گزارش فارس، رئیس پلیس فتا استان هرمزگان توصیه کرد: شـــهروندان در خریدهای آنلاین از پرداخت بیعانه خودداری کرده و گزینـــه پرداخت درب منزل را انتخاب کنندو در صورت مشاهده هرگونه موارد مشکوک موضوع را از طریق مرکز فوریت‌های سایبری به شماره ۰۹۶۳۸۰ یا سایت پلیس فتا به آدرس: WWW.CYBERPOLICE.IR با کارشناسان ما در میان بگذارند.

دادستان مرکز هرمزگان به مشکلات ۷۴ نفر از زندانیان رسیدگی کرد

گروه حوادث// دادستان مرکز استان هرمزگان در بازدید از زندان بندرعباس به مشکلات ۷۴ نفر از زندانیان رسیدگی کرد.

به گزارش خبرنگار دریا، دادستان عمومی و انقلاب مرکز استان هرمزگان به همراه معاون اجرای احکام دادسرای بندرعباس از زندان مرکزی این شهرستان بازدیـــد کرد. علیرضا احمدی منش در بدو ورود به زندان مرکزی بندرعباس ضمـــن حضور در واحد مددکاری با مددکاران و مسئولان این زندان دیدار و گفتگو کرد. وی همچنین با صدور دستورات ویژه‌ای جهت رســـیدگی به مشکلات ۷۴ نفر از مددجویان زندان بندرعباس، تأکید کرد: مشکلات قضایی این افراد باید با قید فوریت مورد رسیدگی قرار گیرد.

احمدی منش در حاشـــیه این برنامه با بیان اینکه مهمترین وظایف دستگاه قضایی در حوزه زندان‌ها و زندانیـــان، نظارت بر جمعیـــت کیفری، ملاقات با زندانیان، بررســـی مشـــکلات و رســـیدگی به درخواست‌های آنها است، اظهار داشت: در بازدید تمام درخواست ها به صورت دقیق و طبق موازین قانونی بررسی می شـــود و تصمیمات نهایی برای مددجویان اتخاذ و نتایج آن نیز به آن‌ها اعلام خواهد شد. دادستان عمومی و انقلاب مرکز استان هرمزگان همچنیـــن با سرکشـــی به تمام بخش‌هـــای زندان بندرعباس پس از حضور در بندهای مختلف با تمام زندانیان این ندامتگاه به صورت حضوری دیدار کرد و ضمن اطلاع از مشکلات حقوقی و قضایی آن‌ها، دســـتورات لازم را برای حل و فصل موارد مطرح شده صادر نمود.

قتل پسر نوجوان توسط پسر ۱۵ ساله در بم

گروه حوادث// پســـر ۱۵ ساله در درگیری لفظی در بم دست به قتل پسر ۱۶ ســـاله زد. سرهنگ یوسف سلیمانی رئیس پلیس بم گفت: در پی وقوع قتل عمد پسر ۱۶ ساله در شهر بم با ضربات چاقو و متواری شدن قاتل یا قاتلین، پیگیری موضوع در دستور کار پلیس آگاهی این شهرســـتان قرار گرفت. وی گفت: در ادامـــه مأموران با واکاوی دقیق صحنه جرم و تحقیقات بعدی موفق شدند، در کمتر از یک ساعت قاتل ۱۵ ساله را شناسایی و این متهم را در یک عملیات ضربتی در یکی از نقاط شهر به همراه ۲ نفر از همدستانش دستگیر کنند. فرمانده انتظامی شهرستان بم با اشاره به اینکه قاتل انگیزه قتل را درگیری لفظی با مقتول عنوان کرد، افزود: بدون شـــک عدم مهارت کنترل خشم و عصبانیت لحظـــه‌ای، در این رخداد نقش داشـــته و از این‌رو لازم اســـت برخی مهارت‌هـــای فردی و اجتماعی مانند ارتباط صحیح و کنترل هیجاناتی همچون خشم را فرابگیریم و بر رفتارهای خود مسلط باشیم.

کشف ۲ تن مواد مخدر در هرمزگان

گروه حوادث// با تلاش شبانه روزی ماموران انتظامی استان هرمزگان در هفته گذشته ضمن شناسایی و دستگیری ۶۴ قاچاقچی، خرده فروش و توزیع کننده مواد مخدر ، قریب به ۲ تن انواع مواد مخدر کشف و ضبط شد.

ســـردار علی اکبر جاویدان فرمانده انتظامی اســـتان هرمزگان بیان داشت: در راستای مقابله با قاچاق مواد مخدر و مبارزه جدی با ســـوداگران مرگ ،طرح پاکسازی نقاط و محـــلات آلوده و جرم خیز از حیث تهیـــه و توزیع مواد ، به مدت یک هفته با اقدامات اطلاعاتی و اشرافیت کامل پلیس بر کلیه محورهای مواصلاتی، آلوده در سراسر استان اجرا شد. وی افزود: مأموران انتظامی استان دراجرای این طرح ضمن شناسایی و توقیف ۱۱ دســـتگاه خودرو حامل و فعال در قاچاق مواد ، جمعا یک تن ۸۶۲ کیلو انواع مواد مخدر کشـــف و ضبط کردند. این مقام ارشد انتظامی استان تصریح کرد: در این طرح با تلاش همه‌جانبه صورت گرفته، ۲۶ قاچاقچی و ۳۸ توزیع کننده مواد نیز شناســـایی و در عملیات‌های جداگانه دستگیر شدند.به گزارش فارس، سردار «علی اکبر جاویدان» با اشـــاره به شناسایی و جمع آوری ۳۹۶ معتاد متجاهر و بلامکان در این طرح، ضمن قدردانی از همکاری خوب مردم با پلیس در شناســـایی و کشـــف جرایم و دستگیری مجرمان، امنیت را حق قانونی شهروندان دانسته و بیان داشت: پلیس با به‌کارگیری تمام توان عملیاتی و انتظامی خود در تامین نظم و امنیت شهروندان تلاش می‌کند و لازم است شهروندان نیز با رعایت نکات ایمنی و امنیتی در پیشگیری از جرایم، هرگونه اطلاعات و اخبار در خصوص توزیع کنندگان مواد مخدر را از طریق سامانه پاسخگوی ۱۲۸ پلیس مبارزه با مواد مخدر و تلفن ۱۱۰ به پلیس اطلاع دهند.

قتل مرد سمنانی در سناریوی ساختگی زن خائن

گروه حوادث// زن خائن با همدستی پســـر مورد علاقه‌اش، سناریوی قتل شوهرش را به اجرا گذاشت.

سرهنگ سیدعلی میراحمدی، جانشین فرمانده انتظامی استان سمنان با اشاره به وقوع یک جنایت در گرمسار گفت: در پی تماس تلفنی با پلیس ۱۱۰ مبنی بر اینکه مردی ۴۰ ســـاله از پشت بام خانه‌اش به پایین سقوط و فوت کرده است، بسرعت کارآگاهان پلیس آگاهی برای بررســـی موضـــوع در محل حاضر شـــدند.وی به بررسی تخصصی و تحقیقات میدانی پلیس از محل حادثه اشاره کرد و افزود: در همان لحظات اولیه کارآگاهان متوجه آثار ضرب و جرح روی ســـر و بدن متوفی و در این راستا با اظهارات ضد و نقیض همسر وی مواجه شدند.سرهنگ میراحمدی ادامه داد: با انتقال همسر متوفی به پلیس آگاهی، او در بازجویی فنی کارآگاهان لب به اعتراف گشود و اعلام داشـــت با همکاری پسر جـــوان و مجرد که با وی ۴ ســـال رابطه نامشروع و مخفیانه داشـــت، نقشه شوم قتل و صحنه‌سازی خودکشی همسرش را کشیدند. بنا به گفته سرهنگ میراحمدی، متهم در ادامه اعترافات خود اظهار داشت که در شب حادثه با برنامه‌ریزی‌های انجام شده، همدســـت وی با میله آهنی به سر متوفی می‌زند و بعد با همکاری یکدیگر وی را از پشـــت‌بام به پایین پرت می‌کنند تا بدین وسیله صحنه خودکشی را درست کرده باشند.این مقام ارشد انتظامی استان از دســـتگیری همدست همسر متوفی در کمتر از ۳ ساعت در یک عملیات ضربتی و غافلگیرانه خبـــر داد و گفت: متهم در بازجویی تخصصی پلیس با وجود دلایل و مدارک، چاره‌ای جز اعتراف نداشت و به قتل با همدستی همسر متوفی اعتراف کرد.

جانشـــین فرمانده انتظامی استان تصریح کـــرد: متهمان با تکمیـــل پرونده تحویل مراجع قضایی شدند.

حوادث جهان

شهادت دو نیروی پلیس سوریه در استان «القنیطره»

■ وزارت کشور سوریه از شهادت دو نیروی پلیس این کشور به ضرب گلوله افراد مسلح در یکی از شهرک‌های استان القنیطره در جنوب غرب سوریه خبر داد. دو تن از نیروهای پلیس سوریه بر اثر تیراندازی افراد مسلح ناشناس هنگام انجام مأموریت در شهرک «نبع الصخر» در استان قنیطره در جنوب غربی سوریه به شهادت رسیدند.وزارت کشور سوریه در بیانیه ای ضمن اعلام این خبر افزود «محمد ســـامی عبیدان» و «ربیع علی وسوف» دو نیروی فرماندهی پلیس القنیطره در میدان شهرک نبع الصخر و در حالی که مشـــغول انجام مأموریت خود بودند، از ســـوی افراد مسلح سوار بر موتورسیکلت مستقیماً هدف گلوله جنگی قرار گرفتند و به شـــهادت رسیدند.این وزارتخانه تأکید کرد که نیروهای پلیس سوریه در حال تعقیب متجاوزان فراری هستند. شـــایان ذکر است که دولت سوریه ســـال ۲۰۱۸ اعلام کرد که استان القنیطره سوریه کاملاً از لوث وجود تروریست‌های داعش پاکسازی شده است.

پیرزن اکوادوری در مراسم خاکسپاری‌اش زنده شد

■ «بلا مونتویا»، زن ۷۶ ساله‌ای که در اکوادور، پزشکان مرگ او را اعلام کرده بودند، حین مراســـم خاکسپاری‌اش زنده شد و بر دیوارهای تابوت کوبید. در بســـیاری از کشورهای جهان مراسمی به عنوان «نگهبانی از مردگان» وجود دارد که بخشی از فرهنگ عزاداری محســـوب می‌شود.در این مراسم که حتی تا چند روز به طول می‌انجامد، بســـتگان و نزدیکان متوفی که در تابوت نگهداری می‌شـــود، برای آخرین بار و قبل از مراسم خاکسپاری از او خداحافظی می‌کنند.در اکوادور، بلا مونتویا، زن ۷۶ ساله که پزشکان در بیمارستان به علت ایست قلبی مرگ او را اعلام کرده بودند در مراسم نگهبانی از مردگان دوباره زنده شد و با کوبیدن دست چپ‌اش به دیواره تابوت به حاضران فهماند که زنده است.یک ویدیو که در توئیتر منتشر شده، این زن ۷۶ ساله را نشان می‌دهد که در تابوت قرار دارد و به سختی نفس می‌کشد. پســـر بلا مونتویا گفته است که مادرش به بیمارستان منتقل شده و تحت مراقبت قرار گرفته است.بلا مونتویا با علائم سکته قلبی به بیمارستان منتقل شد و تلاش پزشکان برای احیای او بی‌نتیجه ماند. پزشکان مرگ او را رسما اعلام کردند و جسد برای خاکســـپاری به خانواده تحویل داده شد. قرار است یک کمیسیون پزشکی به تحقیق در این زمینه بپردازد. پسر بلا مونتویا ابراز امیدواری کرده که حال مادرش دوباره خوب شـــود و به خانه بازگردد.

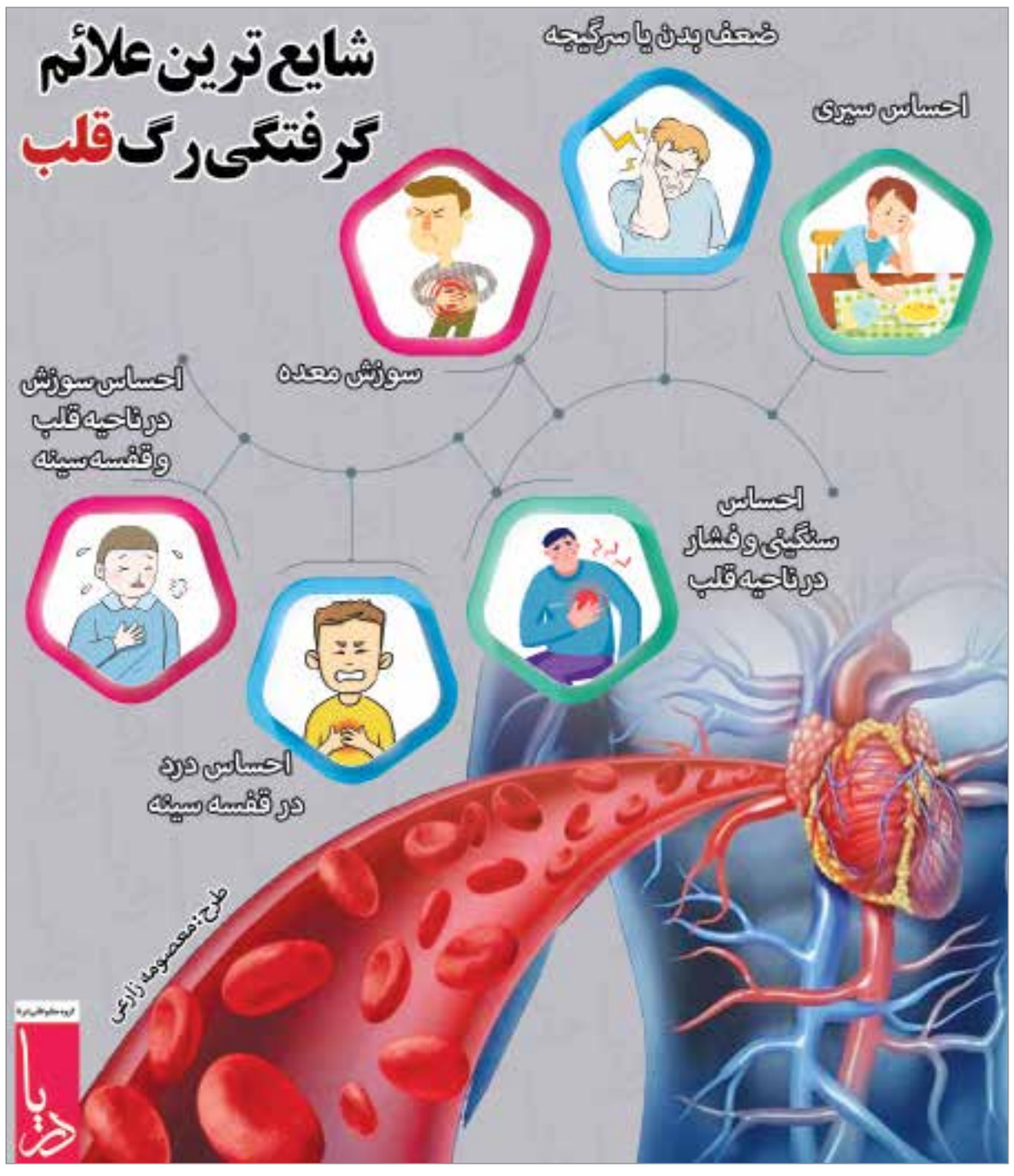

مفقودی

کارت شناسایی خودرو تویوتا وانت دوکابین هایلوکس ۲۷۰۰ تیپ: (٤*٤) پلاک : ٧١٣٧٤ شخصی قشم مالکیت : ناهید سینه سپهر شماره شاسی MR0FX22G871009837 شماره موتور : 2TR8008896 مدل ۲۰۰۷ رنگ بادمجانی مفقود و از درجه اعتبار ساقط می باشد

مفقودی

برگ سبز خودروی دنا EF7 مدل ۱۳۹٦ رنگ خاکستری به شماره پلاک ٥٧٥ ج ٨٥ ایران ٨٤ و شماره موتور 147H0328252 و شماره شاسی NAAW01HEXHE473329 به نام زینب بازگیر مفقود گردیده و از درجه اعتبار ساقط می باشد

با مصرف مرتب ماهی و میگو
خطر ابتلاء به بیماری گواتر و آسم کاهش می یابد

روابط عمومی
اداره کل
شیلات هرمزگان

خبر

تحقق یک وعده چند ساله مردم کرگان در حوزه راه

■ گروه شهرستان// شهردار شهر کرگان میناب از انجام و تحقق چند ساله مردم این منطقه در حوزه راه خبر داد. علی بلاک شهردار شهر کرگان میناب در خصوص مطالبه چندساله مردم این منطقه درخصوص راه دسترسی به این شهر اظهار داشت: روکش و تعریض و بهسازی راه دسترسی به شهر کرگان یکی از مطالبات جدی مردم این منطقه بودکه پس از سالها در حال اجرا است. وی افزود: در محور کرگان به میناب متاسفانه در طول سالیان گذشته شاهد حوادث تلخی بودیم که در پی آن جان بسیار از جوانان این منطقه را گرفت و با وجود اینکه این موضوع به یک مطالبه جدی تبدیل شده بود، برای ترمیم و روکش و یا بهسازی آن اقدامی نشده بود. شهردار شهر کرگان گفت: با پیگیریهای انجام شده توسط مسئولان شهرستان و شوراهای این شهر از محل اعتبارات کمیته برنامه ریزی سال ۱۴۰۱، روکش ۵ کیلومتر این جاده از شهر کرگان به سمت میناب در حال انجام است. بلاک عنوان کرد: از جاده میناب به کرگان مردم ۱۵روستا و یک شهر با جمعیتی بالغ بر ۲۰ هزار نفر استفاده می کردند که به علت تخریب و فرسودگی نیاز به ترمیم و روکش داشت. وی خاطر نشان کرد: کل جاده میناب به شهر کرگان ۲۲کیلومتر است که اجرای روکش این جاده در فاز اول سبب خوشحالی مردم این منطقه نیز شده است. به گزارش فارس، شهردار شهر کرگان گفت: در سفر استاندار هرمزگان به شهر کرگان برای کلنگ زنی پروژه شیلات قول داده شده تا در کمیته برنامه ریزی ۸ میلیارد تومان اعتبار برای تعریض و بهسازی جاده میناب به کرگان اختصاص داده شود.

پی سازی ۵۰۰ واحد نهضت مسکن ملی رودان

■ گروه شهرستان// معاون هماهنگی و امور عمرانی استانداری هرمزگان از اجرای پی سازی ۵۰۰ واحد از طرح نهضت مسکن ملی رودان خبر داد. زندوکیلی معاون هماهنگی و امور عمرانی استانداری هرمزگان به همراه مدیرکل دفتر فنی استانداری هرمزگان و فرماندار رودان از روند اجرای طرح نهضت مسکن ملی در شهرهای رودان و بیکاه بازدید کرد.وی در حاشیه این بازدید با ابراز رضایت از پیشرفت روند اجرای این طرح در رودان گفت: برای اجرای سایت اول طرح نهضت مسکن ملی رودان زمینی به مساحت ۹ هکتار آماده شده است و در مجموع نیز هزار و ۹۹۲ قطعه زمین برای واگذاری آماده سازی می شود.وی اضافه کرد: در این طرح بیش از ۲ هزار و ۷۰۰ نفر ثبت نام کرده اند که بیش از هزار و ۷۰۰ نفر از آنها واجد شرایط واگذاری زمین هستند.زند وکیلی تصریح کرد: هم اکنون عملیات اجرایی این طرح آغاز شده و ۱۰۰ واحد در مرحله پی‌سازی و فندانسیون هستند و در مجموع در سایت اول این طرح برای ۵۰۰ واحد مرحله پی سازی و فندانسیون انجام خواهد شد. وی یادآور شد: طرح نهضت ملی مسکن در شهر رودان در زمینی به مساحت ۱۴۹ هکتار اجرای خواهد شد که تمامی واحدهای آن به صورت ویلایی خواهد بود و در این طرح فضای ورزشی، آموزشی، مسجد، پارک و بوستان و احداث بلوار نیز دیده شده است. وی در ادامه با اشاره به بازدید از زمین های تعیین شده برای اجرای طرح نهضت مسکن ملی در شهر بیکاه نیز گفت: با توجه به روند انتخاب زمین برای اجرای طرح در شهر های زیر ۲۵ هزار نفر بویژه در بیکاه، زیارتعلی و بالاشهر جغین شهرستان رودان به جهت احداث منازل طرح نهضت ملی مسکن این بازدید انجام شد.معاون هماهنگی و امور عمرانی استانداری هرمزگان خاطر نشان کرد: در شهر بیکاه سه نقطه مدنظر است که بزودی اراضی برای اجرای طرح تسطیح خواهد شد و در فاز اول اراضی برای ۶۰ قطعه آماده سازی خواهد شد. به گزارش فارس، وی گفت: برای اجرای فاز دو این طرح در شهر بیکاه نیز ۳۰ هکتار زمین و پیش بینی و تعیین شده است.

شرایط برای سرمایه گذاران واقعی در قشم تسهیل شد

■ گروه شهرستان// سرپرست معاونت اقتصادی و سرمایه‌گذاری سازمان منطقه آزاد قشم گفت: با صدور ۲۹ فقره اسناد حد نگاری شده برای منطقه آزاد و منطقه ویژه اقتصادی قشم، می توان گفت که شرایط برای سرمایه گذاران واقعی در جزیره قشم تسهیل خواهد شد. مختار گرشاسبی سرپرست معاونت اقتصادی و سرمایه گذاری منطقه آزاد قشم با بیان این مطلب، اظهار داشت: با تثبیت مالکیت در منطقه آزاد و منطقه ویژه اقتصادی قشم، شاهد تسهیل در مراحل واگذاری زمین به سرمایه گذاران واقعی جهت ایجاد واحدهای تولیدی و رونق کسب و کار در جزیره قشم خواهیم بود.وی ادامه داد: امکان اعطای سند مالکیت به سرمایه گذارانی که پروژه های خود را به بهره برداری رسانده اند با وجود تثبیت مالکیت دولت با نمایندگی سازمان منطقه آزاد قشم در جزیره قشم فراهم می شود.وی افزود: به منظور رشد و توسعه اقتصادی و سرمایه گذاری، سهولت و رفع محدودیت در اخذ تسهیلات بانکی برای اشخاص حقیقی و حقوقی با وجود اسناد صورت خواهد پذیرفت. به گفته گرشاسبی؛ به این ترتیب سرمایه گذارانی که فعالیت تولیدی خود را انجام داده اند، جهت برخورداری از تسهیلات بانکی نیازمند ارائه سند هستند که با این اسناد می توانند پیگیر موضوع و اخذ تسهیلات باشند.وی در ادامه تاکید کرد: واگذاری اسناد مالکیت مربوط به واحدهای تولیدی فعال در جزیره قشم قطعا شامل سرمایه گذارانی خواهد بود که که به تعهدات خود در سال‌های گذشته عمل کرده اند و افرادی که تنها زمین خالی را بدون هیچ فعالیت اقتصادی در اختیار دارند، شامل این موضوع نخواهند شد.سرپرست معاونت اقتصادی و سرمایه گذاری سازمان منطقه آزاد قشم خاطرنشان کرد: صدور ۲۹ فقره سند حد نگاری شده برای مساحتی بیش از ۶۹ هزار هکتار از اراضی جزیره قشم، یک اقدام بزرگ جهت حمایت از ورود سرمایه گذاران واقعی به قشم است.به گزارش فارس، گرشاسبی در پایان از اقدامات صورت گرفته و هم افزایی ایجاد شده میان دستگاه های اجرایی و دستگاه قضایی استان هرمزگان با سازمان منطقه آزاد قشم جهت صدور ۲۹ فقره اسناد حد نگاری شده در جزیره قشم قدردانی کرد.

شهرستان

آبرسانی به شهرها و روستاهای تحت پوشش قشم جزو دغدغه های اصلی آبفاست

۱۷ هزار متر مکعب به ظرفیت آبرسانی قشم اضافه می شود

گروه شهرستان// مدیرعامل شرکت آب و فاضلاب هرمزگان، تکمیل پروژه‌های آبرسانی قشم را از دغدغه‌های اصلی دولت در سطح ملی و استانی دانست که برای بهبود وضعیت آن جلسه مشترکی با حضور وزیر نیرو و استاندار هرمزگان برگزار شده است.

عبدالحمید حمزه پور با بیان اینکه، جزیره قشم هیچ منبع تامین آب پایداری جز نمک‌زدایی آب دریا ندارد، تصریح کرد: با وارد مدار شدن چهار آب شیرین کن در آینده نه چندان دور، ۱۷ هزار متر مکعب به ظرفیت قشم اضافه و دوردست ترین روستاهای جزیره از این پروژه ها بهره‌مند می شوند. وی در تشریح جزئیات این پروژه‌ها با بیان اینکه پروژه های آبرسانی قشم به طور ویژه در دستور کار وزارت نیرو است و به طور مستمر در جلسات مختلف پیشرفت فیزیکی و اجرایی پروژه‌های آبرسانی قشم رصد می شود، افزود: با هدف تامین نیاز آبی قشم، علاوه بر جلسات استانی، در تهران نیز نشست های مشترکی صرفا برای جزیره قشم برگزار شده و این نشان دهنده دغدغه آبفا برای حل مسائل آب قشم است که به طور یقین آینده روشنی در انتظار مردم جزیره خواهد بود.

به گفته حمزه پور، در حال حاضر از مجموع ۶ آب شیرین کن درگهان، سوزا، مپنا، رمچاه، صلخ و کووه ای در جزیره قشم، ۲۵ هزار و ۷۵۰ متر مکعب آب دریا شیرین‌سازی می شود که با وارد مدار شدن، چهار آب شیرین کن جدید باسعیدو، تورگان، صلخ و قشم مولد، ظرفیتی بالغ بر ۱۷ هزار متر مکعب به ظرفیت آبرسانی قشم اضافه می شود.مدیرعامل شرکت آب و فاضلاب هرمزگان، به زون بندی پیش‌بینی شده با هدف پایداری آب جزیره قشم، تصریح کرد: برای تامین نیاز آبی ۸۵ نقطه جزیره قشم شامل روستا، شهر و شهرک ۸ زون بندی انجام خواهد شد که باعث پایداری آب در این مناطق تا پایان سال خواهد شد. وی گفت: با هدف تامین نیاز آبی سوزا، اقدامات لازم برای ارتقای آب شیرین کن این شهر انجام که باعث پایداری همیشگی آب در شهر سوزا خواهد شد.

حمزه پور به دیگر اقدامات در دستور کار آبفا اشاره کرد و گفت: عملیات اصلاح، ارتقا و بازسازی ایستگاه پمپاژ سد خالصی و مپنا نیز در دستور کار است که تکمیل آن باعث بهبود وضعیت آبرسانی خواهد شد.

مدیرعامل آبفا در ادامه به سایر پروژه‌های آبفا در قالب جهاد آبرسانی اشاره کرد و گفت: در حال حاضر عملیات ساخت دو باب مخزن با مجموع ۸ هزار مترمکعب در سایت های رمکان و درکو، احداث ۱۳ کیلومتر خط انتقال برای انتقال آبشیرینکن باسعیدو به مخزن درکو، اجرای ۸ کیلومتر عملیات توسعه و اصلاح شبکه روستاهای دوستکو، گوری و درکو، اصلاح خط انتقال روستای رمچاه به طول ۲ کیلومتر در قالب جهاد آبرسانی در حال انجام است که تکمیل آنها باعث بهبود وضعیت آب مناطق یاد شده خواهد شد.

وی در ادامه به پروژه های در دستور کار قشم اشاره کرد و گفت: با هدف بهبود وضعیت توزیع آب قشم، عملیات اجرای خط انتقال آبشیرینکن تورگان به مخزن و روستاهای اطراف و عملیات اجرای خط انتقال آبشیرینکن صلخ تا مخزن طبل به طول ۸ کیلومتر بزودی آغاز خواهد شد که با تکمیل آنها اتفاق ماندگاری در جزیره قشم خواهد افتاد.حمزه پور همچنین به تاسیسات موجود آبفا در جزیره قشم اشاره کرد و گفت: در حال حاضر برای آبرسانی شهرها و روستاهای تحت پوشش، ۲۳۰ کیلومتر خط انتقال، ۷۴۰ کیلومتر شبکه توزیع، ۷ ایستگاه پمپاژ، ۶ سایت آب شیرین کن و ۲۰ هزار متر مکعب مخزن ذخیره در حال بهره برداری می باشد که نیاز آبی ۳۸ هزار مشترک با جمعیتی بالغ بر ۱۱ هزار و ۲۰۰ نفر را تامین می کند.

فرماندار بندرخمیر:

برنامه اوقات فراغت دانش آموزان دقیق برنامه ریزی شود

امین درساره گروه شهرستان// جلسه شورای آموزش و پرورش شهرستان بندرخمیر به ریاست میرهاشم خواستار فرماندار شهرستان در سالن جلسات فرمانداری با دستور کار برگزاری کنکور سراسری و برنامه ریزی اوقات فراغت برگزار گردید.

به گزارش خبرنگار دریا، فرماندار خمیر دراین جلسه با تاکید بر، برنامه ریزی دقیق اوقات فراغت دانش‌آموزان بیان داشت؛ برنامه های اوقات فراغت، در نقاط مختلف شهرستان بعد از برنامه ریزی اطلاع رسانی شود.میر هاشم خواستار با اشاره به اینکه انتخاب خود را به کودکان نوجوانان تحمیل نکنیم تاکید کرد؛ مدیران و کسانی که در برنامه های اوقات فراغت دانش آموزان فعالیت می کنند، به سلایق دانش آموزان احترام بگذارند، چرا که علایق و توانمندی های افراد متفاوت است، انتخاب دانش آموزان و نوع برنامه ای که خودشان انتخاب می کنند در اولویت باشد و ما تنها نقش هدایت کننده باشیم.خواستار ادامه داد: از منابع مختلف وفرهنگیان صاحب سلیقه، هنرمندان و بخشی از امکاناتی که در نظام آموزش فنی و حرفه‌ای داریم به سمت غنی سازی اوقات فراغت تابستانه هدایت کنیم و تلاش کنیم از همه استعدادهای منطقه در این بخش استفاده نماییم.

فرماندار بندرخمیر سپس به هم افزایی اشاره و خاطرنشان کرد: برای غنای اوقات فراغت نیز از ظرفیت همه ذینفعان استفاده کنیم و تلاش کنیم فاصله بین مدرسه، صنایع شهرستان،محیط کشاورزی وشغل های دریایی با برگزاری اردو علمي، تفریحی کم ودانش آموزان را شرایط سرمایه گذاری وشغلی آشنا کنیم.

خواستار در ادامه با اشاره به در پیش بودن برگزاری کنکور سراسری تصریح کرد: همه دستگاه ها و ادارات موظف به همکاری با عوامل اجرایی کنکور هستند و در این زمینه از تمام ظرفیت های موجود در شهرستان جهت برگزاری کنکور ۱۴۰۲ در کمال آرامش و ایمنی و به دور از هرگونه حاشیه بهره خواهیم برد.

در ادامه جلسه دکتر یگانه رئیس آموزش و پرورش شهرستان خمیر باارائه گزارش از برگزاری امتحان نهایی افزود:باتوجه به نقش ۴۰ درصدی امتحانات نهایی سال جاری در کنکور، همکاری سایر نهادها در جهت برگزاری بسیار خوب، بابرقراری امنیت بالا، مبحث برق، اینترنت و سیستم سرمایش حوزه های امتحانات نهایی، اطلاع رسانی لازم در حوزه امتحانات، طبق آیین نامه های مربوط برگزار می‌شود.

فرودگاه قشم آماده اعزام نخستین گروه زائران خانه خدا شد

گروه شهرستان// مدیرعامل شرکت توسعه و مدیریت بنادر و فرودگاه سازمان منطقه آزاد قشم از آمادگی کامل فرودگاه بین‌المللی این جزیره برای اعزام نخستین گروه زائران خانه خدا از سرزمین آب و آفتاب به بیت الله الحرام خبر داد.

مهدی سندگل نظامی در حاشیه بازدید از بخش‌های مختلف فرودگاه بین‌المللی قشم اظهار داشت: اعزام نخستین گروه از زائران قشمی خانه خدا به عربستان سعودی از این فرودگاه در روزهای ۲۵ و ۲۶ خرداد ماه جاری انجام خواهد شد. وی با اعلام اینکه بر اساس دستور مدیرعامل سازمان منطقه آزاد قشم، اقدامات مورد نیاز برای آماده سازی بخش‌های مختلف این فرودگاه با هدف اعزام زائران قشمی به سرزمین وحی در یک ماه گذشته انجام شده است، افزود: بازدید هم در راستای اطمینان از آمادگی کامل این فرودگاه برای میزبانی، اعزام و پذیرش حجاج در نخستین پرواز جزیره نشینان به بیت الله الحرام از این فرودگاه انجام شد.

مدیرعامل شرکت توسعه بنادر و فرودگاه سازمان منطقه آزاد قشم اعلام کرد: قرار است آئین معنوی بدرقه زائران قشمی بیت الله الحرام در روزهای ۲۵ و ۲۶ خردادماه جاری در این فرودگاه انجام شود.

فرودگاه بین‌المللی قشم در مدت ۲۸ سال فعالیت خود تاکنون پروازی به کشور عربستان نداشته و تنها مسیر پروازهای بین المللی آن به ۲ مقصد کشورهای امارات متحده عربی و سلطنت عمان بوده است. فرودگاه بین المللی قشم یکی از فرودگاه های بزرگ و مطرح کشور است که طول باند آن مناسب برای فرود هواپیماهای پهن پیکر است و توان سرویس دهی به تمامی هواپیماهای عبوری و پهن پیکر (به جزء ایرباس ۳۸۰) را در این منطقه دارد.

قرار گرفتن فرودگاه بین المللی قشم در این منطقه از خلیج فارس، فرصت مناسبی برای ارائه خدمات مناسب به هواپیماهای کوچک و بزرگ در مسیرهای داخلی و خارجی است. امسال یکهزار و ۳۸۰ زائر حج تمتع در قالب ۹ کاروان و هفت پرواز از استان هرمزگان عازم سرزمین وحی می‌شوند که پنج پرواز زائران از فرودگاه بندرعباس و ۲ پرواز در روزهای ۲۵ و ۲۶ خردادماه از فرودگاه قشم انجام می‌شود.زائران حج تمتع که از فرودگاه بندرعباس اعزام می شوند، چهارم و پنجم تیرماه و زائرانی که از فرودگاه قشم اعزام خواهند شد، ۲۶ تیرماه وارد میهن می‌شوند. زائران حج تمتع استان هرمزگان در حج تمتع امسال در قالب ۹ کاروان متشکل از هفت کاروان اهل سنت و ۲ کاروان شیعه هستند که بیشترین کاروان مربوط به شهرستان بندرعباس و حوزه شرق استان با چهار کاروان است. سه کاروان حج تمتع هرمزگان نیز از قشم، یک کاروان از بندرلنگه، پارسیان و بستک و یک کاروان از بندرخمیر است.

به گزارش ایرنا، کوچکترین زائر استان هرمزگان دختر هشت ساله متولد ۱۳۹۴ و مسن ترین زائر نیز مردی ۹۵ ساله متولد ۱۳۰۷ است. یکهزار و ۳۸۰ زائر اعزامی از استان هرمزگان به بیت الله الحرام ۷۳۹ نفر زن و ۶۴۱ نفر مرد اعلام شده است.

آگهی ماده ۳ قانون تعیین تکلیف وضعیت ثبتی اراضی وساختمانهای فاقد سند رسمی

قوه قضائیه
سازمان ثبت اسناد و املاک کشور
اداره کل ثبت اسناد و املاک هرمزگان

نظر به اینکه هیات حل اختلاف مستقر در اداره ثبت اسناد و املاک بندرعباس به شرح رای شماره ۱۴۰۱۶۰۳۲۳۰۵۴۰۰۰۷۵۷ مورخ ۱۴۰۱/۱۲/۲۳ تصرفات مالکانه آقای رضا درویش زاده فرزند حسن در یک باب خانه به مساحت ۲۶۴.۵۰ مترمربع قسمتی از پلاک ثبتی ۶۲۶۳ فرعی از ۱-اصلی در اجرای بخشنامه استاندارد سازی پلاک جدید ۲۲۳۱۴ فرعی از ۱ -اصلی تعیین گردید واقع در خیابان سوم خرداد بخش دو بندر عباس انتقال مع‌الواسطه به استناد مواد ۱ و ۳ قانون مذکور و ماده ۱۳ آیین نامه اجرایی آن به جهت عدم دسترسی به مالک رسمی آقا محمد یدالهی فرزند قنبر رای به طی تشریفات ثبتی و صدور سند مالکیت بنام متقاضی مذکور صادر گردیده است و مقرر گردید پس از انتشار آگهی مذکور و سپری شدن مهلت واخواهی سند مالکیت رسمی صادر و تسلیم گردد لذا در اجرای ماده ۳ قانون تعیین تکلیف وضعیت ثبتی اراضی و ساختمانهای فاقد سند رسمی رای مذکور در دو نوبت به فاصله ۱۵ روز در روزنامه های کثیرالانتشار و محلی و جهت اطلاع عموم و مالک و صاحبان حقوق آگهی میگردد. چنانچه ظرف مهلت دو ماه از تاریخ اولین انتشار آگهی و در روستاها از تاریخ الصاق در محل اعتراضی از طرف کسی به اداره ثبت اسناد و املاک منطقه دو بندرعباس تسلیم نگردد سند مالکیت بر اساس مفاد رای فوق در حدود و صلاحیت وفق مقررات صادر خواهد گردید در صورت وصول اعتراض معترض می بایست از تاریخ تسلیم اعتراض به اداره ثبت منطقه دو بندرعباس ظرف مهلت یک ماه به دادگاه صالح محل مراجعه و تقدیم دادخواست نماید و گواهی تقدیم دادخواست را به اداره ثبت محل تحویل دهد. پس از سپری شدن مهلت مذکور و عدم ارائه گواهی تقدیم دادخواست اداره ثبت اسناد منطقه دو بندرعباس نسبت به صدور سند مالکیت اقدام خواهد نمود و صدور سند مالکیت مانع از مراجعه متضرر به دادگاه نخواهد بود. ۱۴۰۲/۱۰۱ م/الف

تاریخ انتشار نوبت اول: ۱۴۰۲/۰۳/۰۸
تاریخ انتشار نوبت دوم: ۱۴۰۲/۰۳/۲۴

صادق شریفی شمیلی—سرپرست اداره ثبت اسناد و املاک ناحیه دو بندرعباس

آگهی فقدان سند مالکیت

قوه قضائیه
سازمان ثبت اسناد و املاک کشور
اداره کل ثبت اسناد و املاک هرمزگان

نظر به اینکه آقای رضا مکسائی به استناد دو فقره استشهادیه محلی در خصوص پلاک ۴۹۸۰ فرعی از ۱-اصلی واقع در بخش دو بندر عباس مدعی شده است که سند مالکیت ششدانگ یک دستگاه آپارتمان به شماره سریال ۲۰۶۹۴۳ سری الف/ ۷۹ به نامش در دفتر ۱۶۸ صفحه ۱۵۳ ذیل ثبت ۳۱۸۶۷ ثبت و صادر شده است سپس برابر سند رهنی ۶۳۷۴ مورخ ۱۳۸۸/۰۷/۰۵ دفترخانه ۴۸ بندر عباس در رهن بانک مسکن شعبه گلشهر قرار دارد مفقود گردیده است که نامبرده تقاضای صدور سند مالکیت المثنی نموده است لذا باستناد ماده ۱۲۰ آئین نامه اصلاحی و تبصره ذیل آن بدینوسیله اعلام میشود هر کس مدعی انجام معامله نسبت به پلاک مذکور و وجود اصل اسناد مالکیت در نزد خود میباشد بایستی از تاریخ انتشار آگهی ظرف مدت ده روز اعتراض خود را ضمن ارائه اسناد مالکیت به این اداره تسلیم و اخذ نماید بدیهی است پس از انقضای مهلت قانونی مذکور و عدم وصول اعتراض و یا وصول اعتراض و عدم ارائه اسناد نسبت به صدور اسناد مالکیت المثنی بنام متقاضی اقدام خواهد شد. ۱۴۰۲/۱۲۸ م/الف
تاریخ انتشار : ۱۴۰۲/۰۳/۲۴

صادق شریفی شمیلی
سرپرست اداره ثبت اسناد و املاک ناحیه دو بندرعباس

آگهی فقدان سند مالکیت

قوه قضائیه
سازمان ثبت اسناد و املاک کشور
اداره کل ثبت اسناد و املاک هرمزگان

نظر به اینکه محمد / دحیائی کووه ئی فرزند غلامحسین به استناد دو فقره استشهادیه محلی بشماره ۱۴۰۱۶۲۶۵۵۷۶۳۰۰۰۲۵۵ ارسالی مورخ ۱۴۰۱/۱۰/۲۴ ارسالی دفترخانه ۳۵ بندر عباس مدعیست که سند مالکیت ششدانگ اعیان یک قطعه آپارتمان طرح مسکن مهر به پلاک ثبتی ۶۵۳۲ فرعی از ۵۰۶۲ اصلی، مفروز و مجزا شده از ۲۰۷۱ فرعی از اصلی مذکور، قطعه ۱۲۵ در طبقه ۲ و واقع در بخش یک ناحیه یک بندرعباس استان هرمزگان به مساحت ۷۶.۸۲ متر مربع بشماره چاپی ۰۲۳۳۹۲ سری د سال ۹۴ با شماره دفتر الکترونیکی ۱۳۹۵۲۰۳۲۳۱۳۶۰۰۰۱۹۹ که بنام محمد / دحیائی کووه ئی فرزند غلامحسین شماره شناسنامه ۸ تاریخ تولد ۱۳۳۸/۰۴/۰۶ صادره از فین دارای شماره ملی ۵۳۷۹۹۴۶۳۰۵ ثبت و سند مالکیت صادر و تسلیم گردیده؛ به علت اسباب کشی مفقود گردیده که تقاضای صدور سند مالکیت المثنی نموده خاطر نشان می شود مورد ثبت به موجب سند شماره ۵۸۰۸۸ مورخ ۱۳۹۵/۰۹/۲۸ دفترخانه اسناد رسمی شماره ۴۳ شهر بندرعباس بنفع بانک مسکن شعبه شهید نظری بندرعباس به مبلغ ۲۹۴،۶۱۴،۷۳۰ ریال به مدت ۸۵ ماه در رهن و شماره ۱۲۵۵۴۲ مورخ ۱۳۹۲/۱۰/۲۲ دفترخانه اسناد رسمی شماره ۶ شهر بندرعباس بنفع دولت جمهوری اسلامی ایران با نمایندگی سازمان ملی زمین و مسکن به مبلغ ۱۱۳۰۳۷/۸۳ به مدت ۵ سال در اجاره قرار گرفته که مراتب در ظهر سند مفقودی قید شده است؛ لذا استناد ماده ۱۲۰ آئین نامه اصلاحی و تبصره ذیل آن بدینوسیله اعلام میشود هر کس مدعی انجام معامله نسبت به پلاک مذکور و وجود اصل سند مالکیت در نزد خود میباشد بایستی از تاریخ انتشار آگهی ظرف مدت ۱۰ روز اعتراض خود را ضمن ارائه اصل سند مالکیت به این اداره تسلیم و رسید اخذ نماید در غیر این صورت وفق مقررات اقدام می گردد. ۱۴۰۲/۱۳۲ م/الف
تاریخ انتشار : ۱۴۰۲/۰۳/۲۴

ابوالحسن دستوری
رئیس اداره ثبت اسناد و املاک منطقه یک بندرعباس

حمله به کندوهای طبیعی زنبور عسل به وسیله آتش
باعث انقراض نسل آنان و آتش سوزی درختان می گردد
روابط عمومی اداره کل
منابع طبیعی و آبخیزداری هرمزگان

دریا
چهارشنبه ۲۴ خرداد ۱۴۰۲
۲۵ ذی القعده ۱۴۴۴
سال بیست و دوم شماره ۴۱۸۴

بندرعباس		اهواز		بوشهر		زاهدان		شیراز		کرمان		یاسوج		یزد	
اذان صبح	۰۳:۱۹:۴۴	اذان صبح	۰۳:۳۳:۴۴	اذان صبح	۰۳:۳۴:۵۷	اذان صبح	۰۲:۵۲:۴۰	اذان صبح	۰۳:۲۵:۱۷	اذان صبح	۰۳:۰۴:۲۴	اذان صبح	۰۳:۱۹:۴۴	اذان صبح	۰۳:۰۸:۱۸
طلوع آفتاب	۰۴:۴۹:۵۶	طلوع آفتاب	۰۵:۱۰:۲۹	طلوع آفتاب	۰۵:۰۷:۴۰	طلوع آفتاب	۰۴:۲۶:۱۷	طلوع آفتاب	۰۴:۵۹:۰۳	طلوع آفتاب	۰۴:۳۹:۲۱	طلوع آفتاب	۰۴:۴۹:۵۶	طلوع آفتاب	۰۴:۴۶:۱۰
اذان ظهر	۱۱:۴۵:۰۸	اذان ظهر	۱۲:۱۵:۳۲	اذان ظهر	۱۲:۰۶:۵۴	اذان ظهر	۱۱:۲۶:۵۳	اذان ظهر	۱۱:۵۹:۵۲	اذان ظهر	۱۱:۴۱:۵۴	اذان ظهر	۱۱:۴۵:۰۸	اذان ظهر	۱۱:۵۲:۴۴
غروب آفتاب	۱۸:۴۰:۲۵	غروب آفتاب	۱۹:۲۰:۴۰	غروب آفتاب	۱۹:۰۶:۱۲	غروب آفتاب	۱۸:۲۷:۳۴	غروب آفتاب	۱۹:۰۰:۴۶	غروب آفتاب	۱۸:۴۴:۳۰	غروب آفتاب	۱۸:۴۰:۲۵	غروب آفتاب	۱۸:۵۹:۲۳
اذان مغرب	۱۸:۵۹:۰۵	اذان مغرب	۱۹:۴۰:۲۳	اذان مغرب	۱۹:۲۵:۱۶	اذان مغرب	۱۸:۴۶:۴۷	اذان مغرب	۱۹:۲۰:۰۰	اذان مغرب	۱۹:۰۳:۵۶	اذان مغرب	۱۸:۵۹:۰۵	اذان مغرب	۱۹:۱۹:۱۶

لایحه اجرای گسترده عملیات آبخیزداری در نقاط بحرانی سیلاب‌خیز در هیئت دولت خاک می‌خورد

مردم هشدارهای قرمزِ آبی را جدی نمی گیرند

گروه اجتماعی // همه ما با سیلاب، به عنوان یکی از بلایای طبیعی آشنا هستیم و دست‌کم سالی یکی دو بار به سراغمان می‌آید، تخریب می‌کند و می‌رود.

درســـت مثل چنـــد روز پیـــش در بخش‌هایی از اســـتان‌های اصفهان، زنجان، البرز، تهران و خراسان. آن‌طور که جعفر میعادفر، رئیس سازمان اورژانس گفته است فقط در حوادث جوی پنجشنبه گذشته، ۱۸ خرداد، ۵۳ نفر مصدوم و ۶ نفر از هموطنان فوت کرده‌اند. در سیلاب خراسان شمالی محور بجنورد- گلستان نیز چهار نفر از هموطنان جانشان را از دست داده‌اند. این در حالی است که گزارش آماری سازمان منابع طبیعی و آبخیزداری کشور نشان می‌دهد ایران چهارمین کشور سیل‌خیز دنیاست به‌گونه‌ای که طی ۱۰ سال اخیر بیش از هزار و ۶۰۰ سیل در آن رخ داده که هر کدام از آن‌ها میانگین ۴۰ میلیارد تومان خسارت اقتصادی برجای گذاشـــته اســـت که جمع آن حدود ۶۴ هزار میلیارد تومان می‌شود. به عقیده کارشناسان یکی از راه‌هایی که می‌تواند تهدید ســـیل را به فرصتی برای مقابله با کم‌آبی و خشکسالی تبدیل کند، عملیات آبخیزداری و آبخوان‌داری است. اما با این‌حال لایحه اجرای گسترده عملیات آبخیزداری در نقاط بحرانی سیلاب‌خیز کشور هنوز در هیئت دولت خاک می‌خورد، این درحالی است که رئیس‌جمهور کشورمان پس از سیل‌های مرداد سال گذشته، دو هفته مهلت برای تصویب آن تعیین کرده بود. از چند روز پیش ســـازمان هواشناسی بارها نسبت به فعالیت سامانه بارشـــی و بالا آمدن آب رودخانه، آب‌گرفتگی معابر عمومی و ســـیلابی شدن مسیل‌ها در استان‌های یادشده هشـــدار قرمز داده بود، اما این هشـــدارها از سوی بخشی از جامعه مورد توجه قرار نگرفت. این‌ها تنها نمونه‌هایی است که نشان می‌دهد برای پیشگیری و مدیریت سیلاب در کشور آمادگی لازم را نداریم.

محمـــد فرامـــرز، مدیرکل دفتر کنترل ســـیلاب و آبخوان‌داری سازمان منابع طبیعی و آبخیزداری کشور به قدس می‌گوید: اینکه چرا این همه مشکل سیلاب‌ها را داریم باید گفت این موضوع ریشه در عامل طبیعی و انسانی دارد. عامل طبیعی آن به رخدادهای طبیعی مانند شـــدت بارش‌ها و دوره‌های مختلف بازگشت آن‌ها، تغییرات آب‌وهوایی و... برمی‌گردد.وی سپس به عامل انسانی یا انسان‌ساز سیلاب‌ها اشاره می‌کند و می‌گوید: نقش این عامل در ســـیلاب‌هایی که در کشـــور اتفاق می‌افتند و خسارت‌هایی به‌دنبال دارند بیش از عامل طبیعی اســـت. تصرف و تجاوز حریم رودخانه‌ها، تغییر کاربری اراضی، تخریب سرزمین و چرای بی‌رویه دام مهم‌ترین عوامل انسان‌ساز سیلاب‌ها و تشدید خسارت‌های ناشی از آن‌ها در کشور است به‌گونه‌ای که وقتی وارد حریم و بســـتر رودخانه‌ها می‌شـــویم و آن‌ها را تغییر کاربری می‌دهیم و تبدیل به جاده و خانه می‌کنیم و... موجب افزایش خسارت ناشی از سیل می‌شویم.

فرامرز با اشاره به اینکه بررسی عکس‌های هوایی از سرزمین ایران نشان می‌دهد توسعه شهرها درِ حریم و بســـتر شهرها بسیار بالاست، می‌گوید: مثلاً تهران، پایتخت کشور ۱۶ رودخانه یا زیر حوضه آبخیز دارد که از دامنه جنوبی البرز سرچشمه می‌گیرند که بیشتر آن‌ها در پایین‌دست محصور شده‌اند و دیگر آن‌ها را نمی‌بینیم، چون به خیابان، هتل، ساختمان و... تبدیل شده‌اند. بنابراین در چنین وضعیتی اگر سیلابی که مثلاً در ۷۰ سال پیش می‌آمد الان بیاید خسارتی که از نظر جانی و مالی خواهد داشت بسیار سنگین‌تر خواهد بـــود، زیرا حریم و بســـتر رودخانه‌ها تغییر کاربری یافته‌اند و سیل هر چیزی که جلویش باشد را با خود خواهد برد.

وی ســـپس به بحـــث آبخیـــزداری و نقش آن در سیلاب‌ها می‌پردازد و می‌گوید: موضوع آبخیزداری، مدیریت رواناب‌هاســـت نه کنترل ســـیلاب‌ها، اما ارزیابی‌های تحقیقاتی نشان می‌دهند در بیشتر مناطقی که عملیات آبخیزداری را اجرایی کرده‌ایم این موضوع در مهار ســـیلاب و کاهش آسیب‌های آن مؤثر بوده اســـت. بنابراین هدفمان از عملیات آبخیزداری این نیست که مانع سیل در کشور شـــویم، چراکه وقوع سیلاب در کشور اجتناب‌ناپذیر است، بلکه هدف آن اثربخشی در این موضوع است. بنابراین می‌توان گفت آبخیزداری همه چیز نیست. یعنی اگر آبخیزداری در تمام کشور هم انجام شود ولی همچنان عاملِ دخالت انسانی در سیلاب‌ها وجود داشته باشد مثلاً حریم و بستر رودخانه‌ها به‌درستی مدیریت و حفظ نشوند، باز هم خسارت‌های وقوع سیلاب سنگین خواهد بود. فرامرز درخصوص آخریـــن وضعیت لایحه اجرای گســـترده آبخیزداری در نقاط بحرانی و سیلاب‌خیز کشور هم می‌گوید: حدود یک سال پیش سازمان منابع طبیعی این لایحه را تدوین و به هیئت دولت تقدیم کرد، اما گویا دولت نظرهایی روی آن دارد، بنابراین هنوز نهایی نشده تا به تصویب برسد.

وی در پاسخ به اینکه برای آبخیزداری نقاط بحرانی و ســـیلاب‌خیز کشـــور چه میزان بودجه نیاز است؟ می‌گویـــد: در حال حاضر کار مطالعـــه آبخیزداری ۱۹میلیون هکتار از اراضی کشور انجام شده و آماده اجرای عملیات آبخیزداری است که برای این منظور نیازمند حدود ۹۰۰هزار میلیارد تومان بودجه هستیم. امسال هنوز بودجه‌ای در این زمینه به سازمان ابلاغ نشده، اما ســـال گذشته برای آبخیزداری هزارو ۵۳۰ میلیارد تومان از محل تملک دارایی و ســـرمایه‌ای و ۲هزارو ۳۶۰ میلیارد تومان هم تهاتر نفت داشتیم که تخصیص این میزان بودجه برای اجرای برنامه یاد شده با آن چیزی که نیاز است فاصله بسیار زیادی دارد.

■ توجه به هشـــدارهای هواشناسی باید به فرهنگ تبدیل شود

صادق ضیائیان، رئیس سابق سازمان هواشناسی هم به قدس می‌گوید: ســـیلاب و خسارت‌های ناشی از آن دو بُعد دارد؛ نخســـت اینکه گاهی حجم و شدت بارندگی به حدی است که واقعاً نمی‌شود جلو سیلاب را گرفت. فرض کنید کانال‌ها و زیرساخت‌های یک شهر برای شدت باران ۱۰ میلیمتری فراهم شده، اما اگر بارش ۵۰ میلیمتری برای یک زمان کوتاهی ببارد دیگر نمی‌توان کاری کرد، پس وقوع سیلاب در چنین وضعیتی حتمی است.

از سوی دیگر، نمی‌توان زیرساخت‌های شهر را برای بارش‌های خیلی ســـنگین طراحی کرد، چون هزینه زیرساخت‌ها را خیلی بالا می‌برد. به همین دلیل گاهی می‌بینیم پاریس، پایتخت فرانسه هم سیلابی می‌شود. وی ادامه می‌دهد: بُعد دیگر قضیه که مربوط به میزان خسارت ناشی از سیلاب می‌شود قابل پیشگیری است. البته بخشی از خســـارت‌های وارده ناشی از سیلاب اجتناب‌ناپذیراســـت، چون این‌ها پدیده‌های حدی جوی هستند که به ندرت شکل می‌گیرند و حتی اگر در کشورهای پیشرفته هم اتفاق بیفتد خسارت‌هایی را به دنبال دارد. با وجود این، توجه مردم به هشدارهای جوی سازمان هواشناسی و میزان آمادگی دستگاه‌های اجرایی برای مقابله با سیلاب در کاهش خسارت‌ها به‌ویژه از نظر جانی بسیار تأثیرگذار است.

ضیائیـــان عملکرد دســـتگاه‌های اجرایـــی را در سیلاب‌های اخیر خوب توصیف می‌کند و می‌گوید: با توجه به حجـــم و گســـتردگی بارش‌های اخیر، دستگاه‌هایِ مسئول در دو سه مورد واقعاً خوب عمل کردند. مثلاً در استان تهران و شهرستان فیروزکوه اگر تدابیر لازم از ســـوی دستگاه‌های اجرایی پیش‌بینی نشده بود به طور قطع خسارت‌های مالی وارده بسیار بیشـــتر از این بود که اتفاق افتاد. یا مدیریت بحران خراسان شمالی و دیگر دستگاه‌های اجرایی این استان واقعاً پای کار آمدند و نهایت تلاششان را برای مهار سیلاب و کاهش خسارت‌های احتمالی انجام دادند. اما نکته اینجاست که توجه به هشدارهای هواشناسی باید در کشـــور به فرهنگ تبدیل شـــود. یعنی وقتی هشدار جوی داده می‌شود افراد باید تمام تلاش خود را انجام دهند تا کمترین آسیب را ببینند، اما مردم ما کمی بی‌پروا هستند. مشکل اینجاست که وقتی سازمان هواشناســـی هشدار جوی و وقوع سیلاب را در یک منطقه می‌دهد بعضی از افراد باور ندارند که به احتمال زیاد این اتفاق می‌افتد. یعنی شاید هم این اتفاق نیفتد چون پیش‌بینی‌های هواشناسی با احتمال همراه است.

وی می افزاید: هشـــدارهای جوی شـــبیه آیین‌نامه راهنمایی و رانندگی است؛ همه می‌دانیم که مثلاً نباید از چراغ قرمز عبور کنیم و یا در خطوط ممتد سبقت نگیریم، اما برخی از رانندگان چنین کارهایی می‌کنند که شاید تا ۱۰ بار هم اتفاقی پیش نیاید، ولی بی‌تردید بـــرای بار یازدهم تصادف می‌کنند و دچار مشـــکل می‌شوند. درخصوص هشدارهای جوی هم وضعیت این گونه است. برای مثال وقتی سازمان هواشناسی نســـبت به وقوع سیلاب هشـــدار می‌دهد و از مردم می‌خواهد به کوهستان‌ها، دامنه کوه‌ها، حریم و بستر رودخانه‌ها نروند و جان و مال خود را به خطر نیندازند، شاید اصلاً این اتفاق نیفتد، اما عقل سلیم حکم می‌کند احتیاط کنیم چون احتمال تحقق پیش‌بینی هواشناسی بیش از تحقق نیافتن آن است. /قدس آنلاین

عضو فراکسیون زنان مجلس:

در تغییر ساعت کاری کارمندان زنان و مادران بیشترین آسیب را دیده‌اند

گـــروه اجتماعـــی // عضـــو فراکسیون زنان مجلس گفت: در تغییر ساعت کاری، زنان و مادران شاغل بیشترین آسیب را دیده‌اند، بانوانی که از شـــهرهای اطراف به مراکز استان می‌آیند باید ساعت ۴ صبح از خانه خارج شوند. آیا این ســـاعت خروج از خانه برای زنان مناسب اســـت؟ کدام مهدکودک برای پذیرش کودکان بانوان شاغل در این ساعت فعال است؟

زهرا شـــیخی در مورد مشـــکلات ایجاد شده در پی تغییر ساعت کاری کارمنـــدان، گفت: نگاه توســـعه ای و جلوگیـــری از هدررفت انرژی باید به گونه ای مدنظر قرار گیرد که پیشرفت و توســـعه، خانواده محور باشـــد نه فردمحور و در کنار پیشرفت جامعه، پیشرفت خانواده هم مدنظر قرار گیرد، چراکه تا خانواده رشـــد، پیشرفت و آرامش نداشته باشد کشور هم توسعه و پیشرفت مطلوب نخواهد داشت.

وی بـــا تأکید بر اینکه تصمیم گیران نظـــام اداری و اجرایـــی باید پیش از تصمیم گیـــری در مورد هر موضوعی از جمله تغییر ساعت کاری کارمندان تمامـــی جوانب و آســـیب‌های آن را درنظر بگیرد، افزود: در تغییر ســـاعت کاری، زنان و مادران شاغل بیشترین آسیب را دیده‌اند. بانوانی که از شهرهای اطراف به مراکز اســـتان می‌آیند باید ساعت ۴ صبح از خانه خارج شوند. آیا این ســـاعت خروج از خانه برای زنان مناسب است؟ یا در ساعت ۴ و ۵ صبح کدام مهد کودک برای پذیرش کودکان بانوان شاغل فعالیت دارد؟

نماینـــده مردم اصفهـــان در مجلس یازدهـــم با انتقاد از اینکه هیچ تطابقی میان ساعت زمان شروع به کار ادارات و فعالیت مهدهای کودک وجود ندارد، ادامه داد: بســـیاری از بانوان شـــاغل هستند و از سویی برخی از آنها فرزند زیر ۶ سال دارند که باید به مهد بروند اما تغییر ساعت کاری مشکلات عدیده ای را برای آنها ایجاد کرده اســـت و بنابراین می طلبد نظام اداری و اجرایی در ایـــن موضوع تجدیدنظـــر کند و راهکار مناسب برای مشاغل مختلف تعریف کند که از هـــدر رفت انرژی جلوگیـــری و آرامـــش جامعه تامین شود.

خانه ها تبدیل به پانسیون و خوابگاهی شده‌اند

گروه اجتماعی // بر اساس ادعای کارشناسان میانگین گفت و گـــو در خانواده‌های ایرانی ۱۵ دقیقه و با کودکان حدود ۲۲ دقیقه در روز است.

فضای مجازی جای اعضای خانواده را گرفته است تقی ابوطالبی احمدی؛ عضو هئیت علمی دانشـــگاه فرهنگیان به "قدس آنلاین" می گوید: بواسطه وجود فضای مجازی و شبکه هایی که متاسفانه جای اعضای خانواده، دوستان و بستگان را گرفته، خانواده از جایگاه قبلی خود فاصله گرفته است.

به گفته این روانشـــناس کودک و نوجوان در جایگاه قبلـــی خانواده نقـــش پدر، مـــادر و فرزندان تعریف مشخصی داشت و براساس همان تعریف ایفای نقش می کردند و بایکدیگر تعامل داشتند که در فرایند این تعامل، شخصیت فرزندان شـــکل می گرفت و رشد جسمانی، شناختی، عاطفی، عقلانی، معنوی، اجتماعی و اقتصادی آن هـــا پرورش می یافت. بنابراین تعامل والدین و فرزندان و اعضای خانواده با یکدیگر بسیار حایز اهمیت بود و کودکان و نوجوانان در رابطه همدلانه از پـــدر، مادر، مادربزرگ، پدر بزرگ و دیگر اعضای فامیل درس زندگی می گرفتند، اما متاســـفانه اکنون طبق آمار معتبر جهانی ارتباط موثر و سازنده والدین با فرزندان به طور چشـــمگیری کاهش یافته و فضای مجازی جای والدین را گرفته اند. البته هنوز هم والدین و خانواده هایی هستند که تحت تاثیر فضای مجازی قـــرار نگرفته و تعامل صمیمی و ســـازنده با یکدیگر دارند، با این حال تعداد این خانواده ها در مقایســـه با خانواده‌هایی که زیر یک سقف با هم زندگی می کنند، اما به لحاظ روحی و روانی بایکدیگر بیگانه‌اند بسیار اندک است و اگر این رویه به همین روال ادامه یابد در آینده نه چندان دور اعضای خانواده ایرانی به افرادی شبیه می شـــوند که زیر یک سقف با یکدیگر زندگی می کنند و هیچ عاطفه و احساس مسئولیتی نسبت به یکدیگر ندارند.

■ پایین بودن سطح سواد رسانه والدین

ابوطالبی احمدی ادامه می دهد: طی سال های اخیر در بیشتر خانواده ها به دلایل مختلف از جمله مشغله کاری والدین، تاثیر عوامـــل محیطی از جمله فضای مجازی و پایین بودن ســـطح ســـواد رسانه ای تعامل برخی از والدین با فرزنـــدان و حتی تعامل والدین با یکدیگر کاهش یافته، که این مســـئله تهدیدی جدی برای آینده کودکان و نوجـــوان امروز و جوانان آینده کشور است.

وی با تاکید بر ضرورت گســـترش تعامل والدین با فرزندان اضافه می کنـــد: والدین برای ایجاد تعامل با فرزندان باید به یک درک متقابل با آن ها برســـند و با ایجاد ارتباط دوســـتانه و رابطه همدلانه بکوشـــند کانون خانواده را به محیطی امن، آرام، سالم و با نشاط تبدیل کنند و اجازه ندهند خانه تبدیل به پانسیون و یا خوابگاهی شود که هر یک از اعضا در کنار دیگر افراد خانواده اما برای خود و به تنهایی زندگی کند.

آگهی مناقصه عمومی
نوبت دوم
با اخذ سپرده
درخواست شماره RHD_ 9711015 -T15
موضوع آگهی :
خرید گریتینگ فلزی
برای کسب اطلاعات بیشتر به سایت این شرکت
WWW.BAORCO.IR مراجعه نمایید.
روابط عمومی و امور بین الملل

آگهی مناقصه عمومی
نوبت دوم
با اخذ سپرده
درخواست شماره RHP - 0026209003 T20
موضوع آگهی :
خرید باطری موتورولا
برای کسب اطلاعات بیشتر به سایت این شرکت
WWW.BAORCO.IR مراجعه نمایید.
روابط عمومی و امور بین الملل

طالع‌بینی

فروردین: روز را با خیال راحت ادامه دهید و مطمئن باشید که به لحاظ سلامتی و شادابی چیزی کم‌وکسر نخواهید داشت. برنامه‌ای برای بودن در کنار دوستان و آشنایان ترتیب دهید و حسابی خوش بگذرانید. وضعیت مالیتان بهبود پیدا می‌کند و از جایی که حتی فکرش را نمی‌کنید، سود سرشاری روانه حساب‌های بانکیتان خواهد شد. میان شما و یکی از اعضای خانواده، امروز مشاجره‌ای در می‌گیرد. اجازه ندهید آتش این مشاجره بالا بگیرید.

اردیبهشت: به خاطر داشته باشید که زندگی همیشه فراز و فرودهای خاص خودش را دارد و در رویارویی با مشکلات زانوی غم به بغل نگیرید. قدر پول و سرمایه خود را بدانید و ولخرجی نکنید. در غیر این صورت زودتر از چیزی که فکرش را بکنید قرض و بدهکاری بالا می‌آورید و حســـاب و کتاب زندگی از دســـتتان خارج می‌شود. احتمال ایجاد دلخوری میان شما و همسر یا عشق زندگیتان وجود دارد. اجازه ندهید این دلخوری ریشه‌دار شود.

خرداد: روحیه بانشـــاطی دارید و همیشـــه به اطرافیان انرژی می‌دهید. این روحیه امروز به کمک شما می‌آید و دوستان جدیدی پیدا می‌کنید.یکی از اعضای خانواده گرفتار بستر بیماری است و به پرستاری شما نیاز دارد. توجه بیشتری به اعضای خانواده اختصاص دهید و حســـابی مواظبشان باشید. امروز بخت با شما یار است، از این فرصت برای رسیدن به موفقیت‌های بیشتر بهره بگیرید. شرایطی برای فراغت و تنهایی پیدا می‌کنید، این فرصت را به فال نیک بگیرید.

تیر: احساس اعتمادبه‌نفس سرشاری را تجربه خواهید کرد و مشکلات را کوچک و ناچیز خواهید دید. از این احساس به نفع خود اســـتفاده کنید و مشکلات بزرگی که با آنها روبه‌رو هستید را با موفقیت پشـــت سر بگذارید. بدهی عقب‌مانده‌ای دارید. به صلاح شماســـت قبل از اینکه این بدهی برایتان دردسر درست کند، فکری به حال پرداخت آن بردارید. به رغـــم زحمت‌های زیادی که در زندگی کشیده‌اید، دستاورد چندانی ندارید.

مرداد: تنبلی را کنار بگذارید و زودتر از همیشه کارهای امروز را به پایان برســـانید. به خاطر داشـــته باشید که وقت طلاســـت و اجازه ندهید عمرتان هدر رود. فرصتی که برای فراگیری مهارت‌های جدید در اختیار دارید را به فال‌نیک بگیرید. امروز فردی که علاقه خاصی به شما دارد پیشنهادی را برای افزایش درآمد مطرح می‌کند، مطمئن باشید که اجرای آن، شرایط مالی شما را بهبود می‌دهد. توانایی‌های خود را باور ندارید و همیشه خودتان را دستکم می‌گیرید، این وضعیت زمینه افسردگی و ناراحتیتان را فراهم کرده‌است.

شهریور: انســـان باهوشی هستید اما از هوش سرشار خود نهایت استفاده را نمی‌برید. مشـــکلی که امروز سر راه‌تان قرار می‌گیرد را با هوش و ذکاوت پشـــت سر بگذارید. از این شرایط درس بگیرید و در آینده بیشتر از توانمندیهای خود بهره بگیرید. به خاطر داشته باشید که با فکر به چیزهای منفی و نگران کننده، راه به جایی نمی‌برید. از امروز به چیزهای مثبت فکر کنید و به خودتان انگیزه بدهید. پولی که برای خرید کالای مهمی نیاز دارید امروز به دستتان می‌رسد. موقعیت خرید کالای دلخواه خود را از دست ندهید.

مهر: اجازه ندهید اطرافیان چوب لای چرخ شما بگذارند و به هر قیمتی که شده راه خودتان را بروید. یکی از آشنایان امروز روش سودمندی را برای افزایش درآمد با شما درمیان می‌گذارد. این روش را به کار بگیرید و زمینه دستیابی به درآمد بیشتری را فراهم کنید. اهل خانواده بر سر موضوعی با یکدیگر اختلاف‌نظر دارند و این وضعیت زمینه دلخوری اعضای خانواده را فراهم کرده اســـت. قبل از اینکه این دلخوری بالا بگیرد، امروز در میان اعضای خانواده پادرمیانی کنید و بین اهل منزل صلح و صفا برقرار نمایید.

آبان: کارهای زیادی در پیـــش‌رو دارید، اما امروز زمان خوبی برای سخت‌کار کردن نیســـت و بهتر است به جای اینکه خودتان را غرق کار کنید، کمی به خودتان استراحت بدهید و زودتر از همیشه کارها را تعطیل نمایید. فرصتی برای افزایش درآمد پیش روی شـــما قرار می‌گیرد. از این فرصت نهایت استفاده را ببرید و به اطرافیان ثابت کنید که انسان موقعیت شناسی هستید. امروز متوجه خواهید شد کاری که به آن مشغول هستید دامنه پیشرفت زیادی دارد.

آذر: مدتی است که بی‌حوصله شده‌اید و انرژی لازم را ندارید. این شرایط ادامه پیدا نمی‌کند و انرژی بیشتری برای انجام کارها پیدا می‌کنید. به لطف این شرایط، کار دشواری که مدتی است به فکر انجام آن هســـتید را به پایان برسانید. با خرید کالاهای بی‌ارزش و پیش‌پاافتاده، موقعیت مالیتان را به خطر نیندازید. همســـر یا عشق زندگیتان اهمیتی به شما نمی‌دهد و مدتی است که با رفتار و گفتار خود به شما ثابت کرده که از هر فرصتی برای نادیده گرفتن شما بهره می‌گیرد، اجازه ندهید این وضعیت ادامه پیدا کند.

دی: بیماری مزمنـــی دارید و امروز این بیماری وخامت پیدا می‌کند، اما در برابر این بیماری تسلیم نشوید و نگذارید مریضی شما را زمین‌گیر کند. در نتیجه فکری به حال درمان این بیماری بردارید و بر این بیمـــاری مزمن غلبه کنید. از حال فروافتادگان غافل نشـــوید و دست افراد نیازمند را بگیرید. مطمئن باشید در همیشه روی یک پاشـــنه نمی‌چرخد و افرادی که امروز بـــه آنها کمک می‌کنید در گرفتاری‌های آینده دست شما را خواهند گرفت.

بهمن: امروز بخت با شما یار است، از این فرصت برای رسیدن به موفقیت‌های بیشتر بهره بگیرید. نقشه‌های زیادی برای انجام کار مهمی کشـــیده‌اید و بر این باور هســـتید که انجام این کار به لحاظ مالی و حرفه‌ای، شـــما را از هم‌قطارانتان جلو خواهد انداخت. امروز بهترین زمان برای اجرای این نقشه‌ها است. در نتیجه آستین بالا بزنید و با عزمی راســـخ به فکر انجام این کار باشید. احساس می‌کنید اطرافیان قدر زحمت‌های شما را نمی‌دانند، اما امروز اوضاع تغییر می‌کند و اعضای خانواده به شما ثابت می‌کنند که از جان و دل دوستتان دارند.

اسفند: انســـان سخاوتمندی هستید و دستی گشـــاده دارید، این روحیه شـــما را به انســـان محبوب و مردم‌داری در میان اعضای خانواده و اطرافیان تبدیل کرده است. در نتیجه گشاده‌دستی را ادامه دهید و تا می‌توانید دست اطرافیان را بگیرید. چند وقتی است که برای درخواســـت وام ثبت‌نام کرده‌اید، امـــا تاکنون خبری از این وام به دست شما نرسیده و به لحاظ مالی تحت فشار قرار دارید. این وضعیت به پایان می‌رسد و بخت با شما یار خواهد بود، چرا که قرعه این وام به نامتان می‌افتد و مشکلات مالی شما خاتمه می‌یابد. اعضای خانواده از ولخرجی‌های شما به تنگ آمده‌اند و ادامه این وضعیت به نفع شما نیست.

روزنامه منطقه جنوب کشور

دریا

روزنامه سیاسی ، اجتماعی ، فرهنگی ، ورزشی
گستره توزیع : منطقه جنوب کشور
بوشهر، خوزستان، سیستان و بلوچستان، فارس، کرمان، کهگیلویه و بویر احمد، هرمزگان، یزد
مدیر مسئول و صاحب امتیاز : یعقوب دبیری نژاد
سردبیر : سمیه هاشمی پور
دارای ضریب کیفی ۶۴/۲۰ و رتبه دوم در میان روزنامه های منطقه ای کشور
پست الکترونیکی : daryanews_bnd@yahoo.com
اینستاگرام : daryanews.official
تلفن : ۳۲۲۴۶۳۸۴-۳۲۲۴۳۷۳۴-۳۲۲۲۲۷۹۳
۳۲۲۲۲۶۳۵ نمابر: ۳۲۲۴۶۶۰۰
دفتر : بندرعباس – بلوار امام خمینی (ره) – سه راه دلگشا برج نیلوفر – ورودی غربی–طبقه پنجم – واحد ۲۳
چاپ مهدوی کرمان تلفن: ۳۲۱۳۴۸۳۸ – ۰۳۴

آئین نامه اخلاق حرفه ای روزنامه دریا

روزنامه نگار موظف است ضمن دفاع از آزادی خبر و تفسیر و انتقاد، اسرار حرفه ای خود را حفظ کند و از افشای اطلاعات و اخباری که به صورت محرمانه به دست می آورد به جز مواردی که با حکم دادگاه مشخص می شود، خودداری کند.

سرویس شهرستانها : الناز مطهری نژاد
سرویس جنوب کشور: امین زارعی
سرویس اجتماعی و حوادث: علی زارعی

نمایندگی استانها:

جنوب سیستان و بلوچستان شهریار سروش	۰۹۱۵۸۴۵۳۶۴۶
کرمان آرزو توکلی چترودی	۰۳۴-۹۱۰۱۹۱۰۱
کهگیلویه و بویراحمد علیزاده	۰۹۱۷۳۴۱۳۲۷۰
یزد علیرضا حائری زاده	۰۹۳۳۴۰۵۳۱۵۶
فارس عزیزاله قهرمانی	۰۹۱۷۱۱۴۰۹۹۷
خوزستان حسن سیلاوی	۰۹۳۶۲۷۰۶۷۲۳
بوشهر مهران سلطانی نژاد	۰۹۲۱۱۴۸۷۰۰۹

امام رضا (ع): نیکوکاری، پس اندازی جاودان است
(روضه بحار ج ۲ ص ۳۵۶)

ثواب انتشار حدیث روز تقدیم به:
بنیانگذار روزنامه دریا
زنده یاد حاج ایوب دبیری نژاد

طی مراسمی؛

سعید سلیمانی به عنوان فرمانده جدید پایگاه بسیج آلومینیوم المهدی معرفی شد

گروه گـــزارش // مراســـم تودیـــع و معارفه فرمانده قدیم و جدید پایگاه بســـیج آلومینیوم المهدی با حضور محمدرضا قاســـمی مدیرعامل شـــرکت آلومینیوم المهدی،ســـرهنگ پاسدار امیر ارســـلان شهبازی رئیس ســـازمان بسیج کارگران و کارخانجات ســـپاه امام ســـجاد(ع) هرمـــزگان، فولادی مســـئول حفاظت اطلاعات بســـیج کارگران وکارخانجات استان و جمعی از معاونین و مدیران این واحد تولیدی در ســـالن امیرکبیر این مجموعه برگزار و ســـعید سلیمانی به عنوان فرمانده جدید پایگاه بسیج این شرکت معرفی شد.

به گزارش خبرنگار روزنامه دریا، در ابتدای این مراسم محمدرضا قاسمی مدیرعامل آلومینیوم المهدی با بیان اینکه بسیج مدرسه عشق اســـت،اظهار کرد: در بسیج شـــجاع ترین و فداکارترین انسان‌ها بدون هیچ چشم داشتی در راه خدا خدمت می‌کنند. وی در ادامه افزود: امروز بسیج درخت تنومندی است که در مقابل هرگونه طوفان و تهدیدی که اســـلام و انقـــلاب را تهدید کند باصلابت و قدرت در مقابل دشمنان ایستادگی می‌کنند. مدیرعامل شـــرکت آلومینیوم المهدی خاطرنشان کرد: یکی از وقایع مهم و سرنوشـــت ســـاز در طول تاریخ کشور جنگ تحمیلی هشت ساله است و در برهه جنگ در تاریخ پنجم آذر ماه سال ۵۸ بنا به دستور امام راحل بسیج مردمی شکل گرفت.

قاسمی در همین رابطه اضافه کرد: اگر در این دوران بسیج و پتانســـیل و قدرت لایزل نیروی مردمی نبود قطعا کشـــور دچار مشـــکلات عدیده‌ای می‌شد و این حرکت و تفکر بســـیجی بود که دشمنان را عقب راند تا ملت و کشـــور سرافراز شود. وی، وجود بسیج کنار مجموعه‌های تولیدی را تضمیـــن کننده اهداف تعالی انقلاب و رشد کشور در جهبه اقتصادی دانست و تاکید کرد: پایگاه بســـیج آلومینیوم المهدی در این صنعت به شکل نمادین نیست و نخواهد بود بلکه بسیار راهبردی و اثرگذار است.

مدیرعامل شرکت آلومینیوم المهدی با بیان اینکه مقام معظم رهبری (مدظله‌العالی) بیش از یک دهه است که شـــعار ســـال را در حوزه اقتصادی و تولید نامگذاری می‌کنند، عنوان کرد: از اهمیت این مســـئله در جامعه است و همه ما باید با روحیه بسیجی و جهادی در این مسیر تلاش کنیم تا گام‌های عملیاتی و ارزشمندی را در این جهبه برداریم.

قاسمی ضمن قدردانی از کارها و فعالیت های فرمانده و جانشـــین قدیم پایگاه بسیج آلومینیوم المهدی، ابراز داشت: از فرمانده جدید این پایگاه بسیج انتظار است که با هماهنگی، دلسوزی و تعهد بیشتر در راستای پرچم و علم بسیج حرکت کند تا موجبات خرسندی خداوند متعال قرار گرفته شود.

در ادامه این مراسم نیز سرهنگ پاسدار امیر ارسلان شهبازی رئیس سازمان بسیج کارگران و کارخانجات سپاه امام سجاد(ع) هرمزگان با گرامیداشت یاد و خاطره ۷۶ شهید جامعه کار و تلاش استان، اظهار کرد: شهیدان گرانقدر برای کشـــور مایه قدرت و عزت هستند و با گذشتن از جان و مال خود به ما عزت دادند و ما همیشه مدیون خون شهدا هستیم و باید راه و رسم شهدا را در زندگی ساری و جاری کنیم.

وی در ادامه افزود: در حال حاضر دشـــمن در جهبه اقتصادی در حال مبارزه است و هر روز با یک حربه‌ای وارد این میدان می‌شود و ما باید در جنگ اقتصادی با روحیه و تفکر بسیجی مخلص با اشتغال‌زایی و تولید مضاعف بر دشمنان قسم خورده ملت و کشور عزیزمان غلبه کنیم.

رئیس سازمان بســـیج کارگران و کارخانجات سپاه امام ســـجاد(ع) هرمزگان با بیان اینکه مقام ارزشمند و گرانقدر کارگر باید مورد احترام و قدردانی قرار گیرد، خاطرنشان کرد: بدون شـــک رمز پیشرفت و توسعه پایدار یک کشور در تجلی استعدادها و سرمایه انسانی کارآمد است و استقلال یک کشور وابسته به کار است و کارگران به عنوان سودمندترین قشر کشور به معنای واقعی کلمه ستون اصلی رشد تولید کشور هستند و تمام بار تولید بر دوش کارگران است و دفاع از حق و حقوق کارگر یکی از وظایف این سازمان است.

سرهنگ پاسدار شـــهبازی افزایش روح معنویت و ایثار، کادر سازی، برگزاری جلسات اخوت کارگری و جهاد تبیین، برگزاری شیفت های ایثار، ایجاد گروه‌های جهـــادی تخصصی، جذب حداکثـــری و دفع حداقلی نیروها و ... در جامعه کار و تلاش را مهم و ارزشـــمند دانســـت و گفت: باید این قبیل کارها در پایگاه بسیج مجموعه تقویت و افزایش یابد. وی با بیان اینکه بسیج نهاد مقدسی است، عنوان کرد: بسیج در همه عرصه‌ها که نیاز جامعه بوده حضور فعال و پررنگی داشته است و بسیج تشنه خدمتگزاری بی منت است.

رئیس سازمان بســـیج کارگران و کارخانجات سپاه امام سجاد(ع) هرمزگان با تأکید بر اینکه اگر موضوع و مشـــکلی در مجموعه اســـت، ابراز داشت: باید در درون خودمـــان حل کنیم و به بیرون بـــروز ندهد تا مشکلات دستمایه دشـــمنان انقلاب و نظام نشود. وی در پایان فعالیت فرماندهان قبلی در این پایگاه بســـیج را مثبت ارزیابـــی کرد و گفت: در گذشـــته اقدامات خوبی صورت گرفته و انتظار اســـت با روی کار آمدن فرمانده جدید که فردی دلسوز و پای کار است شاهد رشـــد و پیشـــرفت روز افزون این پایگاه در امورات محوله باشیم.

لازم به ذکر اســـت، در پایان این مراسم ضمن قدرانی از زحمات فرمانده سابق بسیج آلومینیوم المهدی، سعید ســـلیمانی به عنوان فرمانده و رضا ســـدیدپناه بعنوان جانشین جدید پایگاه بسیج این واحد تولیدی معرفی شـــدند و ســـعید خوارزمی هم به عنوان دبیر کارگروه مطالعات و ارتقا بهره وری کار و تولید ســـازمان بسیج کارگران و کارخانجات هرمزگان منصوب شد.

یادداشت

فعالیت های کشاورزی و دامداری چگونه موجب آلودگی منابع آب زیر زمینی و سطحی می شوند؟

لیلا حسینی؛ کارشناس محیط زیست و کیفیت منابع آب شرکت آب منطقه ای هرمزگان

اســـتفاده صحیح و به موقع از نهاده های کشـــاورزی و به کار بردن توصیه های علمی و کارشناسی، تأثیر بسزایی بر افزایش حاصلخیزی خـــاک و تأمین نیازمندی هـــای گیاهی و نهایتاً دستیابی به تولیدات زراعی و باغی دارد، منتهی در کاربرد آنها از نظر نوع کود، مقادیر لازم و زمان استفاده، باید به توصیه های کارشناسی توجه شود.

بـــا توجه به عدم رعایت موارد مذکور در بســـیاری از مواقع ، اراضی زراعی با توجه به مصرف سموم و کودهای شیمیایی و دفع زه آب‌های کشـــاورزی غنی از عناصر مغذی و دارای ســـموم، به عنوان یکی از مهمترین منابع آلاینده منابع آب محســـوب می شـــوند. فعالیت های کشـــاورزی و دامداری عمدتا به صورت غیر متمرکز هستند و به همین دلیل کنترل و مدیریت آلاینده های تولیدی و نهایتا کاهش اثرات سوء آنها پیچیده و پرهزینه می باشد. مواد شیمیایی (سموم و آفت کش‌ها و همچنین کودهای شیمیایی) مصرفی در اراضی زراعی و دفع زه آبهای غنی از ترکیبات مذکور، آلوده شدن منابع مختلف آب را به همراه خواهند داشـــت. به دلیل آن که کودهای ازته (غیر آلی) به سرعت در آب حل می شوند، اولین بارندگی پس از کود دهی، این قبیل کودها را وارد خاک و منابع آب ســـطحی در محدوده حوضه آبریز می نماید. کودهایی که براساس ازت و فسفر تولید شده اند به طور کامل مورد مصرف گیاه واقع نشده و افزایش مصرف آنها میزان بازیابی توسط گیاه را کاهش می دهد. خاکهایی که به انها فضولات الی یا حیوانی اضافه شده است می توانند زه آبهایی غنی از فســـفر آلی داشته باشند که این عوامل دلایلی برای آلوده شدن منابع آب محسوب می شوند. با توجه به اهمیت فعالیتهای کشاورزی، به واسطه گستردگی اراضی زراعی، حجم قابل توجه و کیفیت نامناسب زه آبهای تولیدی و همچنین تأثیر قابل توجه آن در آلوده سازی منابع آب، شناخت اثرات زیست محیطی و کیفی مربوط به کشاورزی و دامداری بر محیط زیست و منابع آب و ارائه برنامه مناسب و کاربردی برای کنترل و کاهش این اثرات ضروری بوده و می تواند نقش مهمی در حفاظت کیفی منابع آب و توسعه پایدار داشته باشد.

آلوده سازی منابع آب در فعالیت های دامداری

دامداری به دو روش اصلی موجب تخریب محیط زیســـت و همچنین آلودگی منابع آب می گردد: اولین موضوع چرای بی رویه و غیر اصولی در دامداری سنتی اســـت، دامداران به دلیل عدم رعایت ظرفیت چرای مراتع، باعث بهره برداری بیش از حد ظرفیت و همچنین تخریب مراتع می شوند. تخریب مراتع منجر به تشدید فرسایش پذیری و انتقال رسوبات به منابع آب سطحی و دریاچه ها و مخازن سدها می گردد. انتقال رسوبات به منابـــع آب و مخازن موجبات کاهش عمـــر و حجم مفید، تخریب تاسیسات، افت کیفیت آب و اثرات سوء بر حیات آبزیان می‌گردد. نکته دوم در این خصوص دفع فضولات دامی در ســـطح حوضه‌های آبریز اســـت به نحوی که چرای دام در سطح مراتع و همچنین استفاده از آب رودخانه‌ها و دریاچه ها به عنوان آب شـــرب بـــرای دام، همراه با دفع فضولات حیوانی در سطح حوضه بوده که این کار به ویژه در مواردی که جایگاه دفع فضولات ، نزدیک منابع آب سطحی باشد، باعث انتقال سریع آلودگی‌های مربوطه به منابع آب ســـطحی می شود و باعث افت کیفیت و تشدید تغذیه گرایی این منابع خواهد شد. فضولات حیوانی سرشار از مـــواد آلی، عناصر مغذی (N،P) ، آلودگی های میکروبی و در پاره ای موارد دارای فلزات سنگین نیز می باشند.

آلوده سازی منابع آب در فعالیت های کشاورزی

فعالیتهای کشاورزی به طرق مختلف می تواند منجر به آلودگی منابع آب شـــوند. مهمترین راه عامل آلوده‌سازی محیط زیست و منابع آب، استفاده غیر اصولی و بیش از حد ســـموم و کودهای شیمیایی است. کشاورزان برای افزایش محصولات و جلوگیری از آسیب حشرات، از کودهای شیمیایی و آفت کشها استفاده می کنند. مواد شیمیایی موجود در این ترکیبات می توانند در نهایت به منابع آب ســـطحی و زیرزمینی منتقل شـــده و آلودگی این منابع را به همراه داشته باشند. بسیاری از کودها حاوی اشـــکالی از نیتروژن هستند که می‌تواند به صورت ماده زیانبار نیترات درآید. برخی از سیستم های زهکشی زیرزمینی، کودها و آفت کش‌ها را در خود جمع می کنند. این آب آلوده می تواند باعث آلودگی آبهای زیرزمینی، نهرها و رودخانه های محلی شـــود. به‌طور کلـــی راههای اصلی آلوده شـــدن منابع آب در بخش کشـــاورزی را می‌توانیم به چند دسته تقسیم کنیم؛ اول، تغییر کاربری مراتع و جنگل به اراضی کشاورزی یکی از مهمترین این موضوعات است زیرا تغییر کاربری مراتع و جنگل ها به اراضی زراعی، تشدید فرسایش و آلودگی محیط زیســـت و منابع آب را به دنبال خواهد داشـــت. موضوع دیگر کشاورزی در سطوح شیبدار است اراضی شیبدار با توجه به شیب تند، باعث تسریع در انتقال آلاینده به منابع آب می گردند. همچنین در این اراضی انجام عملیات شخم زنی در جهت شیب زمین که به‌خاطر سهولت مورد توجه کشاورزان هست) باعث تشدید فرسایش و همچنین تسریع در انتقال آلاینده ها به منابع آب خواهد گشت.

ورود مستقیم سموم و کودها به منابع آب موضوعی دیگر است چراکه بدترین شکل نفوذ سموم و کودهای شیمیایی به منابع آب، ورود مستقیم این ترکیبات می باشـــد. این حالت بیشـــتر در اراضی زراعی مجاور رودخانـــه ها و منابع آب رخ می دهد. در این حالت به دلایل مختلف، بخشی از این ترکیبات آلاینده ها مستقیما به منابع آب منتقل می گردد. عدم توجه به جهت وزش باد در حین سم پاشی، عدم رعایت فاصله سم پاشی اراضی از منابع آب، عدم توجه به زمانهای بارندگی در سم‌پاشی و کوددهی و همچنین دفع ظروف سم و کود در رودخانه ها و یا شستشوی ظروف، دستها و ادوات سم پاشی در این منابع، می تواند آلودگی مستقیم این منابع را به همراه داشـــته باشد. به طور کلی سموم و کودها از چند طریق به منابع آب های سطحی و زیر زمینی نفوذ و موجب آلودگی آنها می شود که از این موارد می توان به؛ شستشو توسط نزولات جوی و ورود بـــه منابع آب، تبخیر آب و ورود به جو و در نهایت انتقال دوباره به منابع آب سطحی و همچنین ورود به خاک و نفوذ و یا جذب شدن به ذرات خاک و انتقال طی مرحله فرسایش به همراه رسوبات منتقله به منابع آب اشاره کرد.

مدیر کل بیمه سلامت هرمزگان:

بیماران خاص و صعب العلاج می‌توانند هزینه کرد خود را دریافت کنند

گروه خبر // مدیر کل بیمه ســـلامت استان هرمزگان گفت: بیماران خاص یا صعب العلاج با مراجعه به بیمه سلامت یا دانشگاه علوم پزشکی جهت نشاندار شدن می توانند از خدمات این صندوق استفاده کنند و در صورت هزینه کرد از جیب خود نیز با ارائه فاکتور و مستندات این هزینه ها قابل پرداخت می باشد.

به گزارش خبرنگار دریا؛ دکتر علی علیزاده در همیـــن رابطه، اظهار کـــرد: یک میلیون و ۶۷ هـــزار و ۳۵۱ نفر در هرمزگان تحت پوشش بیمه ســـلامت هستند که بیشتر این جمعیت مربوط به بیمه شـــدگان روستایی می باشد که حدود ۷۶درصد است.

وی در ادامه افزود: ۸۹درصد بیمه شدگان این اداره کل بیمه شـــدگان رایگان هستند که از بودجـــه عمومی هزینه های بیمه آنان پرداخت می شود و بیمه شدگان با مراجعه به تمام مراکز طرف قرارداد می توانند خدمات درمانی دریافت کنند.

مدیر کل بیمه سلامت استان هرمزگان بیان داشـــت : علاوه بر خدمات قبلی خدمات نازایـــی ، خدمـــات توابخشـــی ، صندوق حمایـــت از بیماران خاص و صعب العلاج در مجموعه خدمات بیمه ســـلامت اضافه شده است که مردم می‌توانند از این خدمات هم استفاده کنند. دکتر علیزاده با بیان اینکه تمام کسانی که فاقد هر گونه پوشش بیمه‌ای هســـتند، عنوان کرد: این افراد با مراجعه به دفاتر پیشـــخوان دولت یا سامانه شهروندی بیمه سلامت ایران و براساس آزمون وسع و دهک بندی خانوار که توســـط وزارت رفاه انجام گرفته می توانند تحت پوشـــش بیمه سلامت قرار گیرند.

وی در بخـــش دیگری از ســـخنان خود با اشـــاره به اینکه آن دســـته از بیمارانی که به عنوان بیمار خاص یا صعب العلاج شناسایی شدند، بیان کرد: این بیماران با مراجعه به بیمه سلامت یا دانشگاه علوم پزشکی با نشاندار شـــدن می‌توانند از خدمـــات این صندوق استفاده کنند و در صورت هزینه از جیب نیز با ارائه فاکتور و مستندات این هزینه ها قابل پرداخت می باشد. مدیرکل بیمه سلامت استان هرمزگان خاطر نشان کرد:در استان هرمزگان ۱۱ هزار و ۴۶۹ نفر از بیماران خاص و صعب العلاج شناسایی و نشان دار شدند که از این تعداد ۱۱۳۱ نفر با اسناد و مدارک پرداختی به بیمه سلامت مراجعه کردند که مبلغ ۶میلیارد و ۹۷۵میلیون تومان به حساب این عزیزان واریز شده است. دکتر علیزاده بیان داشت: تعداد ۱۶ هزار و ۱۳۱ نفر توانخواه تحت پوشش بیمه سلامت هستند که با توجه به تفاهم نامه بین سازمان بیمه سلامت و سازمان بهزیستی در راستای خدمات رسانی با مراجعه به مراکز طرف قرارداد بیمه ســـلامت از این خدمات مثل گفتار درمانی،کار درمانی،شنوایی‌شناسی، بینایی ســـنجی، ارتوپدی فنی و مراکز جامع توانبخشی استفاده نمایند.

دکتر علیزاده در پایان ابراز کرد: ۵۹ خدمت توانبخشـــی تحت پوشـــش بیمه سلامت قرار گرفته اســـت و این اداره کل برای عقد قرارداد با مراکز ارائه خدمات توانبخشی فاقد قرارداد آمادگی دارد واز این مراکز خدمات توانبخشـــی درخواســـت کرد که برای عقد قراداد اقدام کنند.

معاون بین‌الملل بانک در نمایشگاه صنعت مالی خبر داد

بانک صادرات ایران برای رفع دغدغه‌های ارزی بازرگانان راه‌حل مناسب دارد

گروه خبر // معاون بین‌الملل بانک صادرات ایران گفت: بانک صـــادرات ایران برای رفع دغدغه ارزی بازرگانان از طریق شبکه گسترده خود در خارج از کشور، راه‌حل مناسب دارد.

به گـــزارش روابط‌عمومی بانک صـــادرات ایران، داود مهدیان با بیان این مطلـــب در گفت‌وگو با رادیو اقتصاد در پانزدهمین نمایشـــگاه صنعت مالی (بورس، بانک و بیمه)، در خصوص تاثیـــر تحریم‌ها بر نظام بانکی افزود: تحریم‌های بین‌المللی تشـــدید شده از اوایل سال ۱۳۹۰، تاثیر قابل توجهی بر نقل و انتقالات پولی و ارزی کشور گذاشت. دغدغه صادرکننده کشور ما، این است که بتواند وجه حاصل از صادرات خود را دریافت کند و به چرخه اقتصادی کشور بازگرداند و رفع تعهد ارزی کند و از سوی دیگر دغدغه واردکننده این اســـت که ارز مورد نیاز برای کالای وارداتی خود را تامین و از طریق کانال‌های مطمئن بانکی به دست فروشنده برســـاند تا کالای خود را وارد کشور کند و نظام بانکی برای پاسخگویی به این دغدغه‌ها راه حل مناسب دارد. وی افزود: در طول سال‌های گذشته که اوج تحریم‌ها بوده، بانک مرکزی و بانک‌های تجاری تدابیر ویژه‌ایی در این زمینه اندیشیده و راه‌کارهای مختلفی را در دستور کار قرار داده‌اند و بانک صادرات ایران هم در کنار شبکه بانکی کشور، با اتکا بر شبکه گسترده شعب خود در خارج از کشور، در منطقه خلیج فارس، اروپا و آسیای میانه توانســـته خدمات لازم برای دریافت ارز حاصل از صادرات و بازگشت این ارزها به چرخه اقتصادی کشور و رفع تعهد صادراتی صادرکنندگان ارائه دهد.مهدیان گفت: در حال حاضر این شـــبکه فعال است و صادرکنندگان ما در بخش‌های مختلـــف اقتصادی در بخش خرد یا کلان، می‌توانند مدیریـــت وجوه ارزی حاصل از صادرات خود را با عقد قرارداد در اختیار بانک صادرات ایران قرار داده و بدون ریسک نقل و انتقال وجوه ارزی خود را مدیریت کنند. در مقابل واردکنندگان نیز می‌توانند برای تامین ارز مورد نیاز خود به شعب ارزی بانک صادرات ایران مراجعه کنند و از ظرفیت‌های این شبکه استفاده کنند.

وی همچنین با اشـــاره به وجود برخی محدودیت‌ها در حوزه واردات، گفت: گاهی تامین ارز ثبت سفارش‌ها با تأخیر صورت می‌گیرد و انتظار این است که واردکنندگان نیز این مورد را با دقت بیشـــتری مـــد نظر قرار دهند. از وزارت صنعت، معدن و تجارت نیز انتظار بر این است که در انجام ثبت سفارش‌ها نهایت دقت را با در نظر گرفتن میزان منابع ارزی در دسترس بانک مرکزی، بعمل آورند تا بتوان به تعادل مناســـبی بین عرضه و تقاضا در زمینه ارز وارداتـــی و صادراتی رســـید.معاون بین‌الملل بانک صادرات ایران همچنین از ایجاد یک پلتفرم تسهیل نقل و انتقالات پولی خبـــر داد و افزود: این امکان در مرحله اول در حوزه نقل و انتقالات خرد فعال خواهد شد و در صورت موفقیت، نقل و انتقالات تجاری را در سطح کلان نیز کارسازی خواهد کرد.

جانمایی ۸۵ هکتار از زمین‌های نهضت ملی مسکن سیریک

گروه خبر// معـــاون هماهنگی امور عمرانی استانداری هرمزگان گفت: در اجرای طرح نهضت ملی مســـکن ۸۵ هکتار زمین در سیریک جانمایی شده است.

مهدی زندیه وکیلی معاون هماهنگی امور عمرانی اســـتانداری هرمزگان گفت: اکنون زیرســـازی و اجرای حـــدود ۲۰۰ واحد مســـکونی با زیر بنـــای ۱۱۰ متر مربع، در زمین‌هایی به مساحت ۲۴۰ مترمربع بصورت ویلایی آغاز شده است. به گزارش باشگاه خبرنگاران جوان، وی گفت: کســـب رتبه یک کشوری هرمزگان در طرح نهضت ملی مسکن نشان از جدیت در این تکلیف قانونی است که با بسیج امکانات و استفاده از همه ظرفیت‌های لازم صورت گرفته است.