روزنامه منطقه جنوب کشور

دریا

سه شنبه ۴ بهمن ۱۴۰۱ ۲ رجب ۱۴۴۴
سال بیست و دوم شماره ۴۰۸۷
۸ صفحه ۲۰۰۰ تومان

پست الکترونیکی: daryanews_bnd@yahoo.com

آبا بتن ساحل
Aba Beton Sahel
تولید و عرضه بتن آماده
دفترمرکزی: ۳۲۲۱۲۸۲۸-۳۲۲۱۲۹۲۹
کارخانه: ۳۱-۳۲۵۶۱۰۳۰
آدرس: بندرعباس- بلوار امام خمینی نرسیده به میدان شهدا نبش خیابان دانش ساختمان بنی هاشمی واحد ۲

مدیرکل راه و شهرسازی هرمزگان خبر داد

رفع تصرف زمین‌های شهرک پیامبر اعظم (ص) بندرعباس

هفته گذشته افرادی با هجوم به زمین‌های شهرک پیامبر اعظم (ص) در بندرعباس با ریختن گچ و اسپری رنگ اقدام به تفکیک و قطعه‌بندی غیرقانونی زمین‌های دولتی کردند

صفحه ۱ را بخوانید

به دستور دادستان مرکز استان هرمزگان انجام شد

تخریب ۲۵ بنای غیرمجاز در اراضی محدوده شهرک پیامبر اعظم (ص) بندرعباس

صفحه ۲ را بخوانید

عکس: دریا

از صفر تا صد لوازم خانگی

- دنیای تنوع
- پایین‌ترین قیمت
- اقساط تا ۲۰ ماه
- گارانتی معتبر

هایپرکالای خانه شیوا
چهارراه پگاه به سمت ورودی شهر (جنب پایگاه هوایی)
یکسره تا ۱۱ شب

واکنش وزارت اطلاعات به اقدام اروپا علیه سپاه:
اقدام متقابل در صورت هر عمل مغایر امنیت ملی ۸

نماینده ولی فقیه در هرمزگان:
بانوان برای جنگ رسانه‌ای خود را تجهیز کنند ۲

واگذاری ۱۴۰۰ هکتار زمین برای اجرای طرح نهضت ملی مسکن ۲

سکوت عجیب استاندار و نماینده‌ها ۲

«گزیر» روستای دوستدار کتاب ۶

نوبت دوم

آگهی برگزاری دهمین دوره انتخابات اتاق‌های بازرگانی، صنایع، معادن و کشاورزی سراسر کشور

در اجرای تبصره ۲ ماده ۱۵ قانون اتاق بازرگانی، صنایع، معادن و کشاورزی جمهوری اسلامی ایران، "انتخابات دهمین دوره هیأت های نمایندگان اتاق‌های بازرگانی، صنایع، معادن و کشاورزی سراسر کشور" از ساعت ۸ الی ۱۸ روز چهارشنبه مورخ ۱۴۰۱/۱۲/۱۰ در محل هایی که توسط هیأت های نظارت بر انتخابات اتاق شهرستان ها تعیین و به تائید انجمن نظارت بر انتخابات می رسد برگزار خواهد شد.
بدینوسیله در اجرای بند ۵/۸ ماده ۵ آئین نامه تشکیل و نحوه فعالیت هیأت نمایندگان اتاق ایران و اتاق های شهرستان مصوب ۱۴۰۱/۱۰/۲۰ شورای عالی نظارت بر اتاق ایران از تمامی اعضاء محترم "حقیقی و حقوقی" اتاق های بازرگانی سراسر کشور که وفق مفاد این آگهی واجد شرایط اعلام نامزدی در انتخابات می باشند و داوطلب عضویت در هیأت نمایندگان اتاق بازرگانی شهرستان محل صدور کارت عضویت هستند درخواست می شود از ساعت ۸ صبح روز سه شنبه مورخ ۱۴۰۱/۱۱/۰۴ تا پایان روز سه شنبه مورخ ۱۴۰۱/۱۱/۱۱ نسبت به اعلام کاندیداتوری و ثبت نام اقدام نمایند.
وفق بند ۷/۵ ماده ۵ آئین نامه فوق الاشاره اشخاص با داشتن شرایط ذیل می توانند داوطلب عضویت در هیأت نمایندگان شوند:
الف) داشتن کارت عضویت معتبر حقیقی و یا حقوقی با حداقل ۲ سال سابقه عضویت پیوسته و یا ناپیوسته ب) تابعیت ایرانی و داشتن اعتقاد به نظام جمهوری اسلامی ایران ج) عدم سابقه ورشکستگی به تقصیر و تقلب د) عدم محکومیت به مجازاتی که موجب محدودیت از حقوق اجتماعی می شود. ه) احراز اهلیت تجاری و یا فعالیت اقتصادی علاوه بر شرایط فوق الاشاره وفق مستندات و مدارک تقدیمی و یا استعلام از مراجع مسئول یا بارگذاری مدارک از طریق داشتن یکی ازشروط ذیل بنا به تأئید اولیه هیأت نظارت بر انتخابات اتاق شهرستان و تأئید نهایی انجمن نظارت برانتخابات مشتمل بر: ۱ -ارائه مستندات حداقل فروش ۱۵ میلیارد تومانی در یکسال بر اساس اظهارنامه های مالیاتی ۲ -ارائه لیست پرداخت حق بیمه شاغلین تأمین اجتماعی حداقل ۲۰ نفر شاغل در یکسال ۳ -ارائه گواهی انتخاب به عنوان صادرکننده یا تولیدکننده نمونه در سطح استانی و یا ملی
٤ -ارائه اسناد مثبته موید داشتن حداقل ۲ سال سابقه مدیریت (مدیرعاملی یا عضویت در هیات مدیره) شرکت های اقتصادی که شرکت مذکور یکی از شرایط بند ۱ و یا ۲ و یا ۳ بند (هـ) فوق الاشاره را داشته باشند.
تبصره ۱: اشخاص حقوقی مشروط به دوسال دارابودن کارت عضویت و شرایط فوق الاشاره وفق مصوبه هیات مدیره خود می توانند یکی از اعضای هیأت مدیره و یا مدیرعامل خود که دارای حداقل ۲ سال سابقه حضور در سمت های مذکور باشند را داوطلب عضویت در هیأت نمایندگان اتاق محل صدور کارت عضویت خود نمایند لازم به ذکراست شخص حقیقی مذکور به استناد کارت عضویت شخص حقوقی به صورت حقیقی داوطلب عضویت در هیأت نمایندگان می شود.
تبصره ۲: هر شخص حقیقی صرفاً می تواند نمایندگی یک شخص حقوقی را در اعلام نامزدی در هیأت نمایندگان برعهده داشته باشد. نحوه ثبت‌نام و اعلام نامزدی عضویت در هیأت نمایندگان: به استناد تبصره ذیل بند ۵/۱۳ ماده ۵ آئین نامه و مصوبات انجمن نظارت بر انتخابات مقرر است فرآیند ثبت نام، اخذ رأی، شمارش رأی، اخذ شکایت و ... بصورت الکترونیک برگزار گردد. لذا متقاضیان از ساعت و تاریخ اعلام شده فوق الاشاره می‌توانند از طریق ورود به آدرس اینترنتی https//:election. iccima .ir و طی مراحل و فرآیند های مندرج در سامانه و بارگذاری مستندات و تکمیل فرم های مربوطه و اخذ کد رهگیری نسبت به ثبت نام اقدام نمایند.
تبصره ۳: چنانچه هریک از داوطلبان "به هر دلیل موفق به ثبت نام به صورت الکترونیک نگردند می توانند در بازه زمانی مذکور با در دست داشتن مستندات لازم به هیأت نظارت بر انتخابات اتاق شهرستان مراجعه و نسبت به ثبت نام و تحویل مدارک و اخذ رسید چاپی حاوی کد رهگیری ثبت‌نام اقدام نمایند.
تبصره ۴: کلیه متقاضیان ثبت نام باید برای ثبت نام نسبت به بارگذاری / یا ارائه مدارک زیر اقدام نمایند. ۱ -تصویر روزنامه رسمی آخرین تغییرات مدیران برای اشخاص حقوقی ۲ -اصل صورتجلسه هیات مدیره مبنی بر تصویب کاندیداتوری عضو هیأت مدیره یا مدیرعامل از سوی شخص حقوقی ۳ -ارائه و یا بارگذاری کارت عضویت یا کارت بازرگانی معتبر برای اشخاص حقیقی و یا حقوقی ٤ -تکمیل فرم های مربوط به ثبت نام در خصوص :
*خوداظهاری در خصوص عدم تصدی مسئولیت یا داشتن رابطه استخدامی در دستگاه های اجرایی موضوع ماده ۵ قانون مدیریت خدمات کشوری
*خوداظهاری در خصوص نوع فعالیت به تفکیک بخش های بازرگانی، صنعتی، معدنی و یا کشاورزی
* خوداظهاری مبنی بر عدم سابقه ورشکستگی به تقصیر و تقلب و عدم محکومیت به مجازاتی که موجب محرومیت از حقوق اجتماعی و سپردن تعهد مبنی بر اینکه چنانچه در جریان انتخابات و یا بعد از آن و در طول دوره عضویت افراد در هیأت نمایندگان به موجب حکم قطعی دادگاه صالح، محکومیت کیفری مؤثر بودن داوطلب یا عضو هیأت نمایندگان صادر شود. عضویت آن فرد در هیأت نمایندگان لغو گردیده و اعتراضی نداشته و مسموع نخواهد بود. * ارائه فرم خوداظهاری و مستندات مؤید استعفای آنان از شغل قبلی خود یک ماه پیش از ثبت نام توسط کارمندان اتاق ها و کارمندان دستگاه‌های اجرائی دولتی (موضوع ماده ۵ قانون مدیریت خدمات کشوری) جهت عضویت در هیأت نمایندگان اتاق های تهران و شهرستان ها
تبصره ۵: به کلیه متقاضیان توصیه می گردد آخرین نسخه اصلاح شده آئین نامه فوق الاشاره را که در آدرس اینترنتی مذکور بارگذاری گردیده است بطور کامل مطالعه نمایند.
تبصره ۶: چنانچه در طی مراحل و فرآیند های برگزاری انتخابات و تشریفات قبل و بعد از انتخابات عدم صحت هریک از مستندات و مدارک تقدیمی متقاضیان برای انجمن نظارت احراز گردد. انجمن ضمن لغو نامزدی و یا عضویت فرد درهیات نمایندگان، نامبرده را به اتهام ارائه اسناد خلاف واقع به کمیسیون انضباطی اتاق ایران معرفی خواهد نمود. سایر اطلاعات مورد نیاز در خصوص چگونگی برگزاری انتخابات و احراز اهلیت رأی دهندگان در اطلاعیه ها و آگهی های بعدی به اطلاع انتخاب شوندگان و رأی دهندگان خواهد رسید.

اتاق بازرگانی و صنایع و معادن و کشاورزی هرمزگان

مدیرکل راه و شهرسازی هرمزگان خبر داد

رفع تصرف زمین‌های شهرک پیامبر اعظم (ص) بندرعباس

گروه خبر // مدیرکل راه و شهرسازی هرمزگان گفت: زمین‌های واقع در شهرک پیامبر اعظم (ص) بندرعباس با هماهنگی و همکاری دادستان مرکز استان رفع تصرف شد.
عباس کمالی در جمع خبرنگاران با اشاره به ساماندهی زمین‌های متصرفه شهرک پیامبر اعظم (ص) بندرعباس، افزود: پس از انتشار برخی شایعات بی اساس، افرادی طی چند روز گذشته به این منطقه هجوم برده و با گچ ریزی اقدام به تصرف غیرقانونی زمین‌های دولتی کرده بودند.وی ادامه داد: زمین‌های تصرفی کاربری‌های متعدد خدماتی، فضای سبز، فرهنگی و آموزشی و درمانی داشت.
کمالی توضیح داد: صدور سند فقط برای ساکنان در مستحدثات بافت‌های فرسوده انجام می‌شود که آن هم مشروط به سابقه سکونت قبل از سال ۱۳۹۴ است.
به گفته کمالی: زمین‌های شهرک پیامبر اعظم (ص) به هیچ عنوان تابع این شرایط نیست و در بافت فرسوده و سکونتگاه‌های غیررسمی قرار ندارد.
مدیرکل راه و شهرسازی یادآور شد: ۳۳ نقطه به عنوان بافت فرسوده تعیین شده که اسامی و محدوده‌های آنها در سامانه‌های راه و شهرسازی ثبت شده است. هفته گذشته افرادی با هجوم به زمین‌های شهرک پیامبر اعظم (ص) در بندرعباس با ریختن گچ و اسپری رنگ اقدام به تفکیک و قطعه‌بندی غیرقانونی زمین‌های دولتی کردند.
به گزارش ایرنا، پیش‌تر در اطلاعیه‌ای اعلام شده بود افرادی که قبل از سال ۹۴ در زمین‌های دولتی بافت‌های فرسوده اقدام به ساخت خانه کرده‌اند (در صورتی که دارای شرایط دریافت زمین باشند) می‌توانند تا پایان امسال برای دریافت سند مالکیت اقدام کنند که این آیین‌نامه نه تنها شامل تصرفات جدید نمی‌شود بلکه شهرک پیامبر اعظم (ص) بندرعباس نیز جزو بافت فرسوده نیست.

نوبت اول

فراخوان تجدید مناقصه عمومی یک مرحله ای

شرکت آب و فاضلاب استان هرمزگان الکترونیکی دولت برگزار نماید. کلیه مراحل برگزاری مناقصه از دریافت اسناد مناقصه تا ارائه پیشنهاد مناقصه گران و بازگشایی پاکت‌ها از طریق درگاه سامانه تدارکات الکترونیکی دولت (ستاد) به آدرس www.setadiran.ir انجام خواهد شد و لازم است مناقصه گران در صورت عدم عضویت قبلی، مراحل ثبت نام در سایت مذکور و دریافت گواهی امضای الکترونیکی را جهت شرکت در مناقصه محقق سازند.
موضوع مناقصه: عملیات راهبری، بهره برداری، نگهداری، تعمیرات و رفع اتفاقات از انشعابات، شبکه های جمع آوری، خطوط انتقال فاضلاب منطقه ۲ (شرق) شهر بندرعباس **مبلغ برآورد اولیه:** ۸٤,٦١٥,٠٦٧,٨٢٨ ریال (هشتاد و چهار میلیارد و ششصد و پانزده میلیون و شصت و هفت هزار و هشتصد و بیست و هشت ریال) (اعتبار پروژه فوق - از طریق منابع داخلی - جاری تأمین می‌گردد)
مبلغ تضمین شرکت در فرایند ارجاع کار: ۸,٤٦٢,۰۰۰,۰۰۰ ریال (هشت میلیارد و چهارصد و شصت و دو میلیون ریال) .
رتبه و رشته مورد نظر: حداقل رتبه ۵ آب یا تجهیزات و تاسیسات از سازمان برنامه و بودجه یا صلاحیت بهره برداری و نگهداری از شبکه و ایستگاه های فاضلاب مورد تایید شرکت مهندسی آب و فاضلاب کشور
مبلغ خرید اسناد: ۵,۰۰۰,۰۰۰ ریال به شماره حساب سپهر ۰۱۰۲۹۳٤۹۹۰۰۰۳ بانک صادرات شعبه گلشهر جهت فروش اسناد مناقصه
مهلت زمانی دریافت اسناد مناقصه از سایت: ساعت ١٤ تاریخ ١٤٠١,١١,٠٤ تا ساعت ١٤ تاریخ ١٤٠١,١١,١١
مهلت زمانی ارائه پیشنهاد: ساعت ١٤ مورخ ١٤٠١,١١,٢٤ **زمان بازگشایی پاکت ها:** ساعت ١٠ مورخ ١٤٠١,١١,٢٥
محل بازگشایی: سالن کنفرانس شرکت آب و فاضلاب استان هرمزگان و حضور یک نفر نماینده از طرف هر یک از پیشنهاد دهندگان در جلسه بازگشایی پیشنهادها آزاد است. **امتیاز کیفی لازم:** پیشنهادات واصله پس از ارزیابی کیفی مناقصه گران و احراز حداقل امتیاز لازم (٦٥ %)بازگشایی خواهد گردید.
پیشنهاد دهندگان موظف می باشند اسناد مناقصه را از سامانه تدارکات الکترونیکی دولت (ستاد) به آدرس www.setadiran.ir دریافت و با توجه به مندرجات اسناد مناقصه مدارک لازم شامل پاکات الف، ب و ج تهیه و به صورت فایلهای pdf در سامانه فوق درج نمایند.
سایر جزئیات و شرایط در اسناد مناقصه درج شده است.
اطلاعات تماس دستگاه مناقصه گزار جهت دریافت اطلاعات بیشتر در خصوص اسناد مناقصه و ارائه پاکت های الف آدرس : بندرعباس - بلوار ناصر- جنب بیمارستان شریعتی- شرکت آب و فاضلاب استان هرمزگان (امور قراردادها) تلفن ۸۷-۸٦-۳۳۳۵۰۵۸۲ سایت اینترنتی شرکت آب و فاضلاب استان هرمزگان به نشانی WWW.Abfa Hormozgan.com : اطلاعات سامانه ستاد جهت انجام مراحل عضویت در سامانه : مرکز تماس تهران :۲۷۳۱۳۱۳۱ دفتر ثبت نام : ۸۸۹٦۹۷۳۷ و ۸۵۱۹۳۷٦۸ .

روابط عمومی و آموزش همگانی شرکت آب و فاضلاب استان هرمزگان

مرکز شبانه روزی نگهداری معلولین ذهنی حبیب ابن مظاهر چشم انتظار شماست
شماره کارت : ٦۰۳۷٦۹۱۹۹۰۱٦۷۳۸۹
خیابان آیت الله غفاری- بیمارستان شریعتی- پشت شرکت آب و فاضلاب استان ضلع غربی بهزیستی بندرعباس
تلفن: ۰۹۱۷۷۹۷۵۳۰۲

«فروشگاه رخ نما»
نمایندگی محصولات آرایشی و بهداشتی LUMENE FINLAND
کرم‌های ضد چروک و جوان کننده پوست
بندرعباس، مجتمع تجاری زیتون، طبقه اول واحد ۱۱۱
تلفن: ۰۹۱۷۱٦۱۰۷۷۴-۳۲۲۲٦۹۸۴-۳۲۲۲٦۷۷۴

صرافی محمودی
خرید و فروش ارز و انجام حواله سریع
بندرعباس، مجتمع تجاری زیتون، طبقه اول
پلاک ۱۲۰- تلفن فاکس ۳۲۲۲٦۱۵۲
تلفن: ۰۹۱۷۱٦۱۰۷۷۴-۳۲۲۳۵۵۴۰

دریا
سه شنبه ۴ بهمن ۱۴۰۱
۲ رجب ۱۴۴۴
سال بیست و دوم شماره ۴۰۸۷

سرمقاله

سکوت عجیب استاندار و نماینده‌ها

انتصـــاب مدیران ضعیـــف و همچنین غیربومـــی در هرمزگان و حتی در بخش صنایع (مدیران غیربومی صنایع بصورت اتوبوســـی همشهری‌های‌شـــان را وارد صنایع می کردند و می کنند و بومی‌ها سهمی از اشتغال در صنایع ندارند) در ادوار مختلف همواره مورد بحث بوده و این اســـتان در دولت های مختلف، آزمایشگاهی برای کسب تجربه مدیریتی افراد بی تجربه و... بوده اســـت تا با آزمایش و خطا بتوانند کســـب تجربه کنند و مدیر شوند و از سکوی برش هرمزگان ارتقـــا یابند و بروند. یکی از این حوزه هـــا، مدیرکلی آموزش فنی وحرفه ای هرمزگان اســـت. در سال های اخیر و بهتر است بگوییم بعد از انقلاب هیچ مدیرکل بومی بر مســـند اداره کل آموزش فنی و حرفه ای ننشسته اســـت و در ماه های اخیر بارها گزارش هایی در این خصوص و واگذاری کارگاه ها ومراکز دولتی فنی و حرفه ای به بخش خصوصی نوشتیم و سکوت عجیب نمایندگان مردم هرمزگان در مجلس و اســـتاندار نســـبت به این موضوع که با اشتغال جوانان هرمزگانی ارتباط مســـتقیمی دارد، سوال برانگیز شده و شائبه هایی را در این حوزه ایجاد کرده است. آیا استاندار هرمزگان و نمایندگان با تداوم این روند موافق هستند؟ اگر مخالفند، پس چرا موضعگیری مخالفی را با این شرایط تاکنون بصورت رسمی نداشته اند؟ واگذاری مراکـــز دولتی و بی توجهی به آموزش های فنی و حرفه ای رایگان توسط مراکز دولتی و تربیت نیروی مورد نیاز صنایع باعث شده است تا این صنایع و بنگاه های اقتصادی نیروهای موردنیازشان را از سایر استان های کشور تامین کنند و هرمزگانی ها مجبور شوند به سمت مشاغل کاذب بروند وبرچسب قاچاقچی و... بخورند که در ایجاد این وضعیت علاوه بر استانداران و مسئولان سازمان فنی و حرفه ای کشور در ادوار مختلف، نمایندگان مجلس هم مقصرند. البته نماینده ولی فقیه در استان و امام جمعه بندرعباس نسبت به عملکرد اداره کل آموزش فنی و حرفه ای بشدت انتقاد کرد و در یکی از خطبه های نماز جمعه بندرعباس هم به این موضوع پرداخت که جای قدردانی دارد؛ اما بی توجهی نمایندگان و نماینده عالی دولت نسبت به این حوزه و انتصابات مدیران ضعیف در فنی و حرفه ای هرمزگان و واگذاری مراکز و کارگاه های دولتی به بخش خصوصی و... جای تامل بسیار دارد. مقام نخست بیکاری و فقر وفلاکت هرمزگان در کشور ارتباط مستقیم با حوزه فنی و حرفه‌ای دارد و اگر فنی و حرفه ای در یکی دو دهه اخیر نســـبت به آموزش‌های مهارتی اهتمام ویژه ای داشـــت و جوانان را آموزش می دادند تا بتوانند وارد صنایع شوند و یا کارآفرینی کنند واشتغالزایی داشته باشند و...؛ آیا امروز بالاترین آمار بیکاری کشور را علی رغم وجود صنایع و بنگاه های اقتصادی و قطب اقتصادی و تجاری کشور بودن داشتیم؟ چرا نمایندگان مجلس نسبت به این موضوع بی‌تفاوت بوده و وزیر کار و رئیس سازمان فنی و حرفه‌ای کشور را مورد سوال و مواخذه قرار ندادند؟ در دولت سیزدهم نیز متاسفانه روند دولت‌های قبلی تداوم یافت که نشـــانه نفوذ قوی در این سازمان است که برای هرمزگان تصمیم می‌گیرند و حتی نظر اســـتاندار، نمایندگان، مردم و رسانه‌ها برایشان مهم نیست و روند انتصاب مدیران غیربومی ضعیف ادامه دارد و بیشتر مدیران انتصابی حتی سابقه یک روز مدیریت در استانی دیگر نداشته اند و مدیریت‌شان را در هرمزگان مظلوم و محروم شـــروع کرده‌اند وآزمایش و خطای مدیریتی‌شان در این استان بوده است. چرا ســـازمان آموزش فنی و حرفه ای کشور تاکنون مدیری توانمند و دلســـوز و با تجربه مدیریتی قوی را در هرمزگان نگمارده است؟ چرا از ظرفیت نیروهای توانمند بومی در استان استفاده نشده است؟ چرا به خواست مردم استان و نیازهای جوانان توجهی نشده اســـت؟ آیا جوانانی که برای امرار معیشت به سمت قاچاق سوخت و... می‌روند ودر آتش می‌سوزند و خانواده هایی داغدار، زنانی بیوه و کودکانی یتیم می شوند، مســـئولان فنی و حرفه‌ای و دولتی ها و مجلسی‌ها مدیون نیستند و خون این جوانان بر گردن آنها نیست؟ اگر آموزش های فنی و حرفه‌ای رایگان برای جوانان برگزار شده بود و نوجوانان از دوران مدرسه با مهارت‌های فنی و حرفه‌ای آشنا می شدند و بالطبع تعداد زیادی از اینها جذب آموزش های فنی و حرفه ای می شدند و به نیروهای ماهر تبدیل می شدند و بازار کار مناسب و درآمد حلالی داشتند که متاسفانه بدلیل بی‌توجهی به اشتغال جوانان استان، بایستی جوانان هرمزگان بیکار باشند و به سمت مشاغل کاذب بروند تا برخی‌ها بتوانند در هرمزگانِ آزمایشگاه تجربه مدیریتی بیاموزند. نمایندگان مجلس چرا نســـبتً به این انتصاب ها و مشکلات حوزه فنی و حرفه ای سکوت کرده اند؟ آیا فقط منتظرند تا زمان تبلیغات انتخابات برسد و بعد وعده‌هایی بدهند.؟ البته برخی نمایندگان نسبت به بعضی انتصابات اظهار گلایه کرده و آنرا دهن کجی نامیده اند که انتظار می رفت هر ۵ نماینده استان نسبت به انتصابات شائبه دار و بخصوص حوزه فنی و حرفه‌ای موضع‌گیری می کردند. چرا از ظرفیت مدیران توانمند در استان استفاده نمی شود و ضعیف ترین افراد را برای کسب تجربه در مناصب مختلف می گمارند که دودش به چشم مردم می‌رود. از دولت سیزدهم و شخص رئیس جمهور انتظار بیشتری داشتیم تا از تداوم روندهای قبلی در اســـتان جلوگیری کنند و ادامه این روند باعث تداوم ایســـتادن هرمزگان بر قله شرمساری رتبه اول بیکاری، فقر و فلاکت خواهد بود که این موضوع افتخار نیست و بایستی این روند تغییر کند. تا کی بایستی بدلیل ضعف‌های مدیریتی، جوانان استان بیکار باشند و جانشان و سلامتی شان را در مشاغل کاذب بدهند؟ چرا در این حوزه فقط شاهد سکوت هستیم؟ چرا استاندار و نمایندگان همچنان سکوت کرده اند؟ آیا آنها در این حوزه هیچ وظیفه ای ندارند؟ آیا در هرمزگان و یا حتی سطح کشور، مدیران توانمندی وجود ندارند که ســـکان اداره کل آموزش فنی و حرفه‌ای به آنها سپرده شود؟ چرا در هر دوره کســـانی سکاندار این اداره کل می شوند که کارنامه قابل قبولی نداشتند و علی‌رغم وجود اعتراضات فراوان در استان نسبت به این انتصابات، اما از حمایت‌های پایتخت‌نشینان برخوردارند و بیشترین ظلم و جفا را همین حامیان مدیـــران ضعیف در حق جوانان بیکار هرمزگانی کرده‌اند و می‌کنند. تا کی بایســـتی این روند ادامه یابد؟ تا کی بایستی جوانان هرمزگانی برچسب قاچاقچی بخورند؟ بارها گفته ایم در قرآن کریم امر به معروف ونهی از منکر در کنار هم آمده است که نشـــان می دهد این دو بایستی همزمان انجام شود. اگر جوانان استان از قاچاق و مشاغل کاذب نهی می شوند که باید هم بشوند، اما از آن طرف بایســـتی شرایط شغل مناسب و حلال فراهم شود و جوانان را امر به این مشاغل کرد. آیا این موضوع تاکنون مورد توجه قرار گرفته و آسیب شناسی شده است؟ تا کی جوانان بیکار و خانواده های هرمزگانی بایســـتی تاوان سیاست های غلطی را بدهند که همچنان بر هرمزگان تحمیل می شـــود؟ چرا این استان پرگنج، بایستی مردمانش همچنان در رنج فقر و فلاکت و بیکاری و تبعیض و بی عدالتی و محرومیت باشند؟

■ علی زارعی

نماینده ولی فقیه در هرمزگان:

بانوان برای جنگ رسانه‌ای خود را تجهیز کنند

گـــروه خبر // حجت‌الاســـلام والمســـلمین محمد عبادی‌زاده در دیدار بانوان فرهیخته استان هرمزگان که در دفتر امام جمعه بندرعباس برگزار شد، با ذکر این نکته که مســـائل و دغدغه‌های مطرح شده از سوی بانوان فرهیخته را به مسئولین کشوری و استانی متذکر خواهم شد، اظهارداشـــت: زندگی حضرت زهرا (س) کاملا مکعبی است؛ چراکه شخصیت ایشان نیز مکعبی و چندبعدی است و نمی‌توان با یک نگاه شخصیت را برانداز کرد.

به گزارش خبرنگار دریا؛ وی، با اشاره به نقش آفرینی حضرت زهرا (س) در جامعه، عنوان کـــرد: از زندگی حضرت زهرا (س) اینگونه برداشت می‌شود که زن می‌تواند با حفظ عفت در اجتماع نقش آفرینی والایی داشـــته باشد.نماینده ولی فقیه در استان هرمزگان، با اشاره به جایگاه زن در نظام مقدس جمهوری اســـلامی، ابراز کرد: بر خلاف دنیای غرب که زن یک کالا و وســـیله است، زن در جامعه اسلامی دارای ارزش‌های متعالی است. حجت‌الاسلام والمسلمین عبادی‌زاده مطرح کرد: اگر آمار زنان با سواد و نقش بانوان را در دوره‌های قبل از انقلاب مقایسه کنیم، ارتقاء منزلت زن در نظام اسلامی قابل مشاهده اســـت که این مهم محصول جمهوری اسلامی محسوب می‌شود.وی، با اشاره به انتخاب شـــهر بندرعباس به عنوان شهر خلاق در حوزه صنایع‌دستی و خانگی توسط یونسکو، بیان کرد: عقبه تاریخی و تمدنی اســـتان هرمزگان در حوزه صنایع دســـتی و خانگی سرزنده و فعال است به نحوی که در دورانی از تاریخ، نیاز صنایع دستی کشورهای همســـایه را تامین می‌کرد و فرهنگ این بخش از هرمزگان به سایر کشورها تسری پیدا کرد.امام جمعه بندرعباس، ضمن تاکید بر حمایت دســـتگاه‌ها و نهادهای مختلف از فعالان صنایع دســـتی و خانگی، خاطرنشان کرد: صنایع دستی و صنایع خانگی می‌تواند بخش زیادی از نیازهای اقتصادی استان هرمزگان را تامین کند به همین جهت باید بانوان هرمزگانی با قدرت و جدیت بیشتری وارد میدان شوند.

حجت‌الاســـلام والمسلمین عبادی‌زاده، با اشـــاره به سبک زندگی عفیفانه بانوان در اســـلام، گفت: نقش بانوان در حوزه امر به معروف و نهی از منکر با مهر و عطوفت چه در بخش ایجابی و چه در بخش سلبی بسیار جدی و قابل توجه است.وی، نظم و انضباط موجود در کشورهای مختلف را ناشی از تبدیل قانون به فرهنگ الزام به قانون، دانست و عنوان کرد: التزام به قانون رکن اصلی فرهنگ است و در نظام اسلامی باید به سمت قوانینی گام برداریم که در حوزه فرهنگ‌سازی، حامی بانوان باشد.

نماینده ولی فقیه در هرمزگان، ضمن تاکید بر حضور موثر بانوان در حوزه رســـانه، ابراز کرد: امروز شاهد جنگ ترکیبی هستیم و در این جنگ، رسانه حرف اول را می‌زند به همین جهت است که بانوان باید با تمام توان وارد میدان جنگ رســـانه‌ای شوند و در این راه خود را مجهز کنند تا زمینه تعالی کشور فراهم شود.حجت‌الاسلام والمسلمین عبادی‌زاده، با اشاره به نگرانی‌های صاحب‌نظران کشور برای موضوع جمعیت، مطرح کرد: وضعیت جمعیتی بســـیاری از استان‌های کشور منفی است و در نتیجه آن در میان مدت و بلند مدت، شاهد پیر شدن جامعه خواهیم شد؛ از طرفی که جامعه با سن بالا نمی‌تواند مولد باشد و توســـعه پایدار را رقم بزند. وی تصریح کرد: ورزش بانوان استان هرمزگان ســـیر رو به جلو را تجربه می‌کند که قابل قدردانی است و آینده خوبی را برای ورزش بانوان می‌بینیم.

به دستور دادستان مرکز استان هرمزگان انجام شد

تخریب ۲۵ بنای غیرمجاز در اراضی محدوده شهرک پیامبر اعظم (ص) بندرعباس

گروه خبر //رئیس کل دادگستری هرمزگان گفت: به دستور دادستان مرکز استان هرمزگان، تعداد ۲۵ بنای غیرمجاز به مساحت ۴ هزار و هفتصد و بیست مترمربع نیز در اراضی محدوده شهرک پیامبر اعظم بندرعباس قلع و قمع و تخریب شد.

به گزارش خبرنـــگار دریا؛ مجتبی قهرمانی در این خصوص اظهار داشت: با ورود به موقع دستگاه قضایی استان هرمزگان به موضوع تصرفات غیرقانونی اراضی شهرک پیامبر اعظم (ص)، به ادارات متولی از جمله راه و شهرسازی و شهرداری منطقه چهار بندرعباس مأموریت داده شد به ســـرعت نسبت به آزادسازی زمین های تصرف شده اقدام نمایند.

وی در ادامه افزود: به دســـتور دادستان عمومی و انقلاب مرکز اســـتان هرمزگان، یگان حفاظت اداره کل راه و شهرسازی و شـــهرداری بندرعباس طی روزهای اخیر، مساحتی بالغ بر ۳۹۲ هزار و هفتصد و چهل و یک متر مربع و تعداد ۱۹۶۴ قطعه زمین از مناطق خط کشی و گچ ریزی شده توسط متصرفین غیرمجاز را آزادسازی نموده اند.

قهرمانی تصریح کرد: همچنین به دستور دادستان مرکز اســـتان هرمزگان، تعداد ۲۵ بنای غیرمجاز به مساحت ۴ هزار و هفتصد و بیست مترمربع نیز در اراضی محدوده شهرک پیامبر اعظم(ص) بندرعباس قلع و قمع و تخریب شد.این مقام قضایی با تأکید بر اینکه تمامی اراضی تصرف شده در این محدوده به صورت کامل آزادسازی شده اند، از دستگیری ۱۸ نفر از متصرفین غیرمجاز زمین های اطراف شهرک پیامبر اعظم (ص) بندرعباس خبر داد.

رئیس کل دادگســـتری هرمزگان در پایان با بیان اینکه طبق اعلام شورای شهر و شهرداری بندرعباس هیچ‌گونه مصوبه ای برای واگذاری زمین‌های تازه تصرف شـــده وجود ندارد، از شهروندان خواست بدون توجه به شایعات و با هوشیاری کامل در زمان معامله زمین، از اداره کل ثبت اسناد و املاک و دیگر مراجع رسمی و صلاحیت دار، استعلام بگیرند تا در دام افراد سود جو گرفتار نشوند و از تبعات مجرمانه ناشی از آن جلوگیری کنند.

گروه خبر // مدیرعامل شرکت گاز استان هرمزگان در دیدار با فرماندار و دیگر مسئولین شهرستان حاجی آباد، به نقش و اهمیت گازرسانی در توسعه هر منطقه اشاره کرد.

به گزارش خبرنگار دریا، علی ذاکری، مدیرعامل شرکت گاز هرمزگان در ماموریت یک روز خویش به شـــمال اســـتان هرمزگان و شهرستان حاجی‌آباد در دی ماه سال جاری، ضمن دیدار با فرماندار، دهیاران و دیگر مردم این شهرستان، به نقش و اهمیت گازرسانی اشاره و افزود: بی‌شک، گاز محور توسعه است و با ورود این نعمت خدادادی به هر منطقه، کوی و برزن، سبب توسعه آن منطقه، اشتغال پایدار و حفظ محیط زیست می‌شود. وی بیان کرد: با تلاش همکاران ما در شرکت گاز استان هرمزگان، شهر حاجی آباد به عنوان اولین شـــهر سبز در استان در زمینه برخورداری از گاز طبیعی، شناخته شـــده و باتوجه به اقلیم و شرایط آب و هوایی این شهرستان، گازرسانی به بخش احمدی، فارغان و روستاهای این محدوده

مدیرعامل شرکت گاز هرمزگان:

گاز محور توسعه است

نیز در اولویت شرکت گاز جهت گازرسانی قراردارد.ذاکری تصریح کرد: باتوجه به شرایط آب و هوایی کشور از همه مشترکین گاز و به خصوص مشترکین در شهرستان حاجی آباد، دعوت می کنیم تا با مدیریت مصرف بهینه گاز در پویش «هرخانه یک اتاق گرم» مشارکت کنند.

مدیرعامل شرکت گاز هرمزگان در رابطه با چگونگی مشارکت در این پویش و بازه زمانی آن، عنوان کرد: پویش سراسری «هر خانه یک اتاق گرم» از روز پنجشنبه ۲۰ دی‌ماه به مدت یک ماه برگزار شده و هموطنان عزیز می‌توانند در این مدت با گرم نگه داشتن صرفاً یک اتاق در هر خانه و خاموش کردن تجهیزات گرمایشی در اتاق‌های دیگر در این اقدام ملی مشارکت کرده تا مثل همیشه ثابت کنند در سختی‌ها، با تقسیم مهربانی‌ها در کنار هم هستند. وی با بیان این‌که پوشیدن لباس مناسب فصل زمستان به جای افزایش درجه حرارت محل سکونت نقش بسزایی در پایداری شبکه گاز کشور دارد، ابراز کرد: هم استانی ها می‌توانند ضمن انجام این اقدامات با ارسال نام و خانوادگی و شماره تلفن همراه به سرشماره ۳۰۰۰۱۹۴ با عنوان «شـــهروند مسئولیت‌پذیر» در این پویش شرکت کنند و شرکت ملی گاز ایران در پایان دوره پویش به قید قرعه به تعدادی از مشارکت‌کنندگان جوایزی را اهدا خواهد کرد.گفتنی اســـت در ادامه این جلسه نیز، فرماندار شهرســـتان حاجی آباد و دهیاران، ضمن تشکر از زحمات و خدمات ارائه شده توسط شرکت گاز استان هرمزگان در این شهرستان، به بیان دغدغه‌های خویش در زمینه گازرســـانی به سایر روستاهای این شهرستان، پرداختند. خواندنی اســـت در این جلسه ســـایر همکاران در امور مهندسی و اجرای طرح‌ها، حراست و اداره گاز شهرستان حاجی آباد نیز حضور داشتند.

خبر

آغاز ثبت نام شانزدهمین جشنواره جوانان برتر ایران زمین در هرمزگان

■ گـــروه خبر// مدیر کل امور اجتماعی و فرهنگی اســـتانداری هرمزگان گفت: ثبت نام شـــانزدهمین جشنواره جوانان برتر ایران زمین در هرمزگان آغاز شد.به گزارش خبرنگار دریا؛ حمید رضا زارعی گفت: ثبت نام شانزدهمین جشنواره استانی حضرت علی اکبر (ع) با عنوان جشنواره جوانان برتر ایران زمین در هرمزگان به مناسبت هفته جوان در هرمزگان آغاز شد.وی در همین خصوص، خاطرنشان کرد:جوانان برتر استان در بازه سنی ۱۵الی ۳۵ساله در ۴محور با ۱۲موضوع می توانند جهت ثبت نام در شـــانزدهمین جشـــنواره اســـتانی جوانان برتر ایران به صورت حضوری با در دســـت داشتن مدارک شناســـایی و احکام و مستندات مرتبط با برتری خود به کلیه ادارات ورزش و جوانان سراسر استان و یا به صورت برخط به سایت به آدرس JAVANANHORMOZGAN.IR مراجعه و مدارک خود را بارگذاری کنند.مدیر کل امور اجتماعی و فرهنگی استانداری هرمزگان، تصریح کرد: نفرات برتر جشنواره پس از بررسی آثار به دبیرخانه جشنواره و داوری توسط داوران انتخاب خواهد شـــد.زارعی افزود: شانزدهمین جشنواره حضرت علی اکبر(ع) در هرمزگان در ۱۱ اســـفندماه همزمان با هفته جوان با حضور مسئولان کشـــوری و استانی برگزار و در این جشنواره از جوانان برتر اســـتان تجلیل بعمل خواهد آمد.وی تصریح کرد: با توجه به اهمیت موضوع اطلاع رسانی مناسبی در سراسر استان توسط فرمانداران به منظور شرکت جوانان استان در این جشنواره در دســـتور کار قـــرار گیرد.وی گفت: جوانـــان برتر و علاقه‌مند هرمزگان می توانند تا دهم بهمن نســـبت به ثبت اطلاعات خود جهت شرکت در جشنواره حضرت علی اکبر(ع) اقدام کنند.

واگذاری ۱۴۰۰ هکتار زمین برای اجرای طرح نهضت ملی مسکن هرمزگان

■ گروه خبر// معاون شهرســـازی و معمـــاری اداره کل راه و شهرسازی هرمزگان از واگذاری ۱۴۰۰ هکتار زمین برای اجرای طرح ملی مسکن در این استان خبر داد. عباس آذرپیکان با اعلام این خبر به رســـانه ها، با اشـــاره به اینکه از ۲۰ شهر هرمزگان زمین‌های ۱۹ شهر واگذار شده و فقط شهر بندرعباس در انتظار واگذاری زمین است، افزود:برای شـــهرهای بالای ۵۰ هزار نفر جمعیت فرآیند تصویب استانی انجام شده و اکنون برای ادامه کار در انتظار تصویب شـــورای عالی معماری شهرسازی هستیم.وی با اشـــاره به اینکه در حال حاضر چهار هزار واحد مسکونی در شهر بندرعباس در مرحله اجرا است، بیان کرد: طبق قانون، فرایند واگذاری زمین برای ساخت مسکن دو ماه است.معاون شهرسازی و معماری اداره کل راه و شهرسازی هرمزگان اظهارکرد: تاکنون یک‌هزار و ۴۰۰ هکتار زمین برای اجرای طرح نهضت ملی مسکن در اســـتان واگذار شده که ۷۶۸ هکتار از این زمین ها مربوط به شهرهای استان است.وی یادآورشد: ۱۲۷ هکتار از این زمین های شهری به شـــهر بندرعباس اختصاص دارد که هنوز واگذار نشده اســـت. به گزارش ایرنا، معاون شهرسازی و معماری اداره کل راه و شهرسازی هرمزگان در پایان ابرازکرد: استان هرمزگان در بین استان‌های کشور رتبه دوم واگذاری زمین را دارد.

پشت پرده سیاست

«میل۲۸» و «کاموف۵۲» در سبد خرید بالگرد از روسیه؟

سفر اخیر دستیار ویژه پوتین به ایران گمانه زنی ها درباره خرید بالگردهای رزمی از روسیه توسط ایران را تقویت کرده است. ۲۷ دی‌ماه «ایگور لویتین» دستیار ویژه رئیس جمهور روسیه در دیدار با «محمد مخبر» معاون اول رئیس جمهور کشورمان از آمادگی شرکت‌های روسی برای «تولید مشترک بالگرد» با ایران خبر داد. سابقه حضور بالگردهای روســـی در ایران به اواسط دهه ۷۰ شمسی بازمی‌گردد، در این زمان سپاه پاسداران انقلاب اسلامی برای تکمیل ناوگان خود تعدادی بالگرد ترابری میـــل۱۷ در مدل‌های مختلف خریداری کرد. پـــس از آن هلال احمر و فرماندهی انتظامی کشور نیز تعدادی از همین بالگرد در مدل‌های مختلف را از روسیه خریداری کردند. با ورود بالگردهای روسی میل۱۷ به کشور، رفته رفته زمینه ایجاد بسترهایی برای اورهال و نگهداری این بالگردها در کشـــور ایجاد شد و متخصصان بالگردی کشـــور در زمینه تعمیر، نگهداری و به روزرسانی این بالگردها تجارب ارزشمندی به‌دســـت آوردند. تسنیم نوشـــت: به‌نظر می‌رســـد با تجارب خوبی که در حوزه به‌کارگیری بالگردهای روسی در نیروهای مسلح به‌ویژه سپاه وجود دارد، زمینه برای ورود دیگر بالگردهای روسی به خصوص بالگردهای رزمی نیز به‌وجود آمده است و برخی کاربران و کارشناسان شبکه‌های اجتماعی نیز به آن پرداخته و گمانه‌زنی‌هایی را راجع به خرید بالگرد رزمی میل۲۸ و کاموف۵۲ توسط نیروهای زمینی و دریایی ســـپاه مطرح کرده‌اند؛ موضوعی که خیلی هم دور از انتظار نیست و با توجه به نوپا بودن «هوانیروز» در نیروی زمینی و «هوادریا» در نیروی دریایی سپاه، نیاز مبرم این دو رده به بالگردهای جدید با کارایی بالا احساس می‌شود. هم‌اکنون تنها بالگرد رزمی موجود در نیروهای مسلح کشورمان بالگردهای **J-AH1** کبراست که در دو نوع با قابلیت شلیک موشک هدایت‌شونده تاو و دیگری تنها با قابلیت شلیک راکت‌های ۷۰ میلی‌متری هایدرا وجود دارد. این بالگردها پیش از انقلاب از کشـــور آمریکا خریداری شـــده و پس از پیروزی انقلاب اســـلامی و دوران دفاع مقدس در قالب پروژه «طوفان» ارتقا یافته‌اند و هم‌اکنون علاوه بر قابلیت پرواز در شـــب می‌توانند طیف متنوعی از تســـلیحات بومی را نیز شـــلیک کنند، اما به رغم همه تلاش‌های صورت‌گرفتـــه برای ارتقای بالگردهـــای کبری و حتی تولیـــد بالگردهای رزمی شـــاهد۲۸۵ و تعریف پروژه‌هایی مانند بالگرد شاهد۲۱۶ هیچ‌کدام از این پروژه‌ها نتوانسته‌اند پاسخگوی همه نیازهای نیروهای مسلح – با توجه به تغییر معادلات در حوزه نبرد زمینی – باشند. در حوزه هوادریا نیز نیروی دریایی سپاه از بالگردهای میل ۱۷، ۲۰۶ و ۴۱۲ بهره می‌برد که به رغم امکان تســـلیح این بالگردها هیچ‌کدام بالگرد تخصصی رزمی نیستند و در این زمینه نیز به‌نظر می‌رسد هوادریای سپاه باید با بالگردهای جدید تقویت شود. با توجه به موارد پیش‌گفته، به‌نظر می‌رسد بالگردهای میل۲۸ و کاموف۵۲ گزینه‌های مناسبی برای نیروهای زمینی و دریایی سپاه پاسداران انقلاب اسلامی باشند. حضور هردوی این بالگردها در جنگ اوکراین، فرصت خوبی را برای ارزیابی آن ها توسط فرماندهان ایرانی فراهم کرده است./خراسان

«حسن فیروزی معاندان» نه بازداشت شده و نه زندانی است

در هفته‌های اخیر رســـانه‌های معاند و بازوهای آن‌ها در فضای مجازی با انتشـــار تصاویری از فردی به نام حسن فیروزی، عملیات‌های رسانه‌ای گسترده‌ای انجام داده و اخبار مختلفی درباره وضعیت نامساعد این فرد در زندان منتشر کرده‌اند.به گزارش فارس ، در هفته‌های اخیر رســـانه‌های معاند و بازوهای آن‌ها در فضای مجازی با انتشـــار تصاویری از فردی به نام حسن فیروزی، عملیات‌های رسانه‌ای گسترده‌ای انجام داده و اخبار مختلفی درباره وضعیت نامساعد این فرد در زندان منتشر کرده‌اند. درخصوص نامبرده ادعاهای مختلفی مطرح شده است؛ از اینکه وی در زندان اوین در آستانه اعدام قرار دارد تا انتشار یک فایل صوتی. اخیرا نیز مدعی شده‌اند حسن فیروزی به دلیل پیامدهای شکنجه، به کما رفته است.بررسی‌های دقیق صورت گرفته نشان می‌دهد فردی به نام حسن فیروزی با جرائم ذکر شده در ادعاهای معاندین نه تنها حکم محکومیت و کیفرخواست و قرار طی ماههای گذشته، ندارد بلکه در هیچ کدام از زندان‌های ایران در بازداشـــت یا گذران دوران محکومیت نیست.همچنین اســـتعلامات از نهادهای انتظامی و امنیتی نیز نشان می‌دهد، فردی با این هویت و مشـــخصات حتی به صورت موقت بازداشت نشـــده است.رسانه‌های معاند بعد از شکست مفتضحانه در پروژه ایجاد آشوب و ناامنی در شهرهای ایران با بهره‌گیری از روش‌های مختلف دروغ رسانه‌ای از قبیل کشته‌سازی و مظلوم‌نمایی از اغتشاشگران و قاتلان، اکنون وارد مرحله خلق زندانی و داستان‌سرایی بر این اساس شده‌اند و با چنین ترفندهایی سعی دارند، فضای خبری کشور را همچنان تحت تاثیر قرار دهند.

تهران و بروکسل بر سر دوراهی

فضای ایجاد شده در ماه‌های اخیر از به نتیجه نرسیدن مذاکرات هسته ای گرفته تا ناآرامی ها در ایران و پیچیده شـــدن جنگ در اوکراین، باعث شده تا اروپا در برابر ایران سیاست چند گانه ای داشته باشد. از یک سو می داند به انحای مختلف از جمله موضوع هســـته ای، انرژی، امنیت و... به ایران و ارتباط با ایران وابسته است و از سوی دیگر اسیر لابی‌های ضدایرانی اما پرنفوذ و موثر در سیاست‌های اروپاست که نمی گذارند تنها منافع اروپا مطرح باشد. ۸ ماه دیگر اولین تاریخ مهم قطعنامه ۲۲۳۱ در سال هشتم است و طی آن باید تحریم‌های موشکی کشورمان برداشته شود. این تاریخ برای ایران اهمیت زیادی دارد و این را طرف مقابل هم می‌داند و همین طور رژیم صهیونیستی و تندروها در اروپا و آمریکا. به همین دلیل هر گونه تلاشی را برای نرسیدن برجام به آن تاریخ انجام می دهند. از سوی دیگر جنگ اوکراین هر روز به یک گره کورتر از روز قبل بدل می شود اما در این میان ناآرامی‌ها در ایران فروکش کرده و حداقل در خیابان خبری از اعتراض و اغتشاش نیست. این سه موضوع هر کدام می تواند هم انگیزه و هم ابزار در دست طرف ها باشد تا با بازی درست با آن ها منافع خودشان و منافع مشترک را تامین کنند. هم ایران می‌تواند در حوزه همکاری با روس‌ها از خطوط قرمز عبور کند و در مقابل اقدامات تند اروپا همکاری با روسیه را به اوج برساند و هم آن‌ها می‌توانند از این بهانه برای فشار و حتی تجاوز به ایران اســـتفاده کنند. در حوزه هسته‌ای اروپا هنوز ابزار اسنپ بک را دارد و ایران نیز می تواند تهدید قدیمی خود مبنی بر خروج از ان پی تی را عملیاتی کند و در موضوع ناآرامی‌ها، ایران امروز می گوید اعتراضات به پایان رسیده و با بسته های اصلاحی سعی در راضی کردن بخش معترض ماه‌های اخیر را دارد و اروپا به سمت فشارهای حقوق بشری برود. در هر کدام از این احتمالات هزینه هایی برای دو طرف متصور اســـت که قطعا گفت‌وگو و جلوگیری از میدان دار شدن تندروها بهترین راه است. اگرچه می‌توان افقی تیره و تار را برای روابط تهران و بروکسل در ماه‌های پیش رو متصور بود، اما اتخاذ سیاست‌های مدبرانه و آینده نگری به جای بروز احساسات و اسیر لابی‌های ضدایرانی و ضداروپایی شدن می‌تواند راهکارهای رهایی بخش از این وضعیت حساس و خطرناک باشد. ماه‌های آینده، ماه‌هایی حساس برای تهران و بروکسل است و رهبران هوشمند در چنین بزنگاه‌هایی می توانند ضمن تامین منافع دو طرف از یک تنش اوج گرفته بکاهند.

آغاز مرحله اجرایی منظومه ماهواره‌ای شهید سلیمانی

رئیس پژوهشگاه هوافضا در گفت و گو با خراسان: تعدیل هزینه ها، مهم‌ترین پیامد عملیاتی شدن پروژه منظومه ماهواره‌ای شهید سلیمانی است. سخنگوی ســـازمان فضایی ایران در صفحه توئیتری خـــود از یک خبر خوش رونمایی کرد و نوشـــت: « خبرهای خوشی از آخرین وضعیت پروژه منظومه ماهواره‌ای شـــهید سلیمانی توسط رئیس ســـازمان فضایی ایران اعلام خواهد شد. پروژه منظومه ماهواره‌ای از مهم‌ترین پروژه های فضایی کشـــور اســـت.» بر همین اساس «حسن ســـالاریه»، رئیس ســـازمان فضایی ایران، با اشاره به آخرین وضعیت اجرای پروژه منظومه ماهواره‌ای شهید سلیمانی گفت: «سازمان فضایی ایران براساس تکلیف برنامه ۱۰ ســـاله فضایی و به منظور خدمات دهی به مردم، دســـتگاه‌ها و ســـازمان‌های دولتی و همچنین ارائه خدمات به شرکت‌های بخش خصوصی، موظف شـــده یک منظومه ماهواره‌ای مخابراتـــی را در مدار زمین قرار دهد.» وی افزود: «اجرای این پروژه که «پروژه شهید سلیمانی» نام دارد و در واقع اولین پروژه منظومه ماهواره‌ای کشـــورمان محسوب می‌شود، به دلیل دستاوردهای تولید ســـری ماهواره و شبکه ســـازی آن، از اهمیت زیادی برای کشور برخوردار است.» رئیس سازمان فضایی ایران ادامه داد: «بر همین مبنا، سازمان فضایی ایران از مدت‌ها قبل و حتی پیش از نهایی شدن برنامه ۱۰ ساله فضایی کشور در شورای عالی فضایی، برنامه اجرایی ایـــن پروژه را آماده و طرح اجرایی منظومه مخابراتی باند باریک با ســـرویس محدود را مدون کرده بود و هم اکنون با گذشـــت کمتر از یک ماه از تصویب برنامه ۱۰ ساله فضایی که یکی از مهم ترین بندهای آن اجرای پروژه شهید سلیمانی است، با شروع فرایند مناقصه و شناسایی شرکت یا شرکت‌های مجری، مرحله اجرایی این پروژه رســـما کلید زده شد.» در همین باره فتح‌... امی رئیس پژوهشـــگاه هوافضا در گفت و گو با ما تعدیـــل هزینه ها در حوزه پرتاب ماهواره را مهم‌ترین پیامد عملیاتی شدن منظومه ماهواره ای شهید سلیمانی بیان کرد و افزود: «برای برخی امور در حوزه هایی از جمله اینترنت و مخابرات، لازم است که ماهواره روی یک نقطه متمرکز و به اصطلاح در مدار ساکن شود. برای تحقق این مهم لازم اســـت که ماهواره در مدارهای بالا از جمله مدار ۳۶ هزار کیلومتری قرار بگیرد. موضوعی که هزینه هنگفتی را به همراه دارد و در کنار آن ریسک موفقیت و به نتیجه رسیدن آن نیز زیاد است چرا که ماهواره برای تزریق در مدار باید به سرعت لازم برســـد و در برخی موارد از جمله ماهواره «شریف ست» به موفقیت نرسید.» وی به خراسان گفت: «در این میان اما راهکار دیگری هم وجود دارد ؛ این که اگر ۳ یا ۴ ماهواره در مدار لئو (پایین ترین مدار در تقسیمات کپلر) یا حتی پایین تر از لئو قرار بگیرند و بتوانند زنجیره ماهواره ای را شکل و همدیگر را پوشش و دیتاها و اطلاعات یکدیگر را مرتب انتقال دهند؛ پوشش مداوم در یک منطقه انجام می‌گیرد و دیگر به ارسال ماهواره با هزینه بسیار زیاد به مدارهای بالا نیازی نیست.» رئیس پژوهشگاه هوافضا در آخر گفت: «اگرچه ایجاد منظومه ماهواره ای سبب کاهش و تعدیل در هزینه های صنعت هوافضای کشور می‌شود اما فناوری پیچیده ای دارد و هر کشوری قادر به عملیاتی کردن آن نیست. درعین حال باید امیدوار بود کشورمان که هم در حوزه ساخت ماهواره و هم در حوزه پرتاب ماهواره جزو معدود کشورهای دنیاست بتواند مرحله اجرایی منظومه شهید سلیمانی را تکمیل و آن را عملیاتی کند.»

دستور اژه ای برای تشدید برخورد بازدارنده با جعل عنوان مسئولان

حجت‌الاســـلام والمسلمین محسنی اژه‌ای در پایان نشستی در قوه قضاییه خطاب به مسئولان مرکز حفاظت و اطلاعات قوه قضاییه و دیگر مسئولان ذی‌ربط گفت: مشـــاهده می‌شود که بعضی افراد با جعل عنوان مسئولان ن

جنوب کشور

تقدیر رئیس‌جمهور از وحدت و همدلی مسؤولان در استان کرمان

آرزو توکلی سرویس استان ها // آیت‌الله رئیسی از فضای وحدت و همدلی مسؤولان در استان کرمان در راستای خدمت به مردم تقدیر کرد.

به گزارش خبرنگار دریا؛ شهباز حسن‌پور عضو مجمع نمایندگان استان کرمان و نماینده مردم سیرجان و بردسیر در مجلس شورای اسلامی اظهار کرد: در حاشیه جلسه رئیس‌جمهور در مجلس شورای اسلامی با موضوع لایحه بودجه ۱۴۰۲، گزارشی از وضعیت موجود و اقدامات در حال انجام استان و پیگیری‌های مقام عالی دولت در استان به آیت‌الله رئیسی ارائه شد.

وی افزود: در این دیدار کوتاه که معاون پارلمانی رئیس‌جمهور، رئیس دفتر رئیس‌جمهور و نائب رئیس اول مجلس حضور داشتند، آیت‌الله رئیسی از فضای وحدت و همدلی مسؤولان در استان در راستای خدمت به مردم تقدیر کرد.

نماینده مردم سیرجان و بردسیر در مجلس شورای اسلامی و نائب رئیس کمیسیون اقتصادی مجلس شورای اسلامی تصریح کرد: رویکرد توسعه‌نگرانه، مردمی و جهادی آقای فداکار استاندار کرمان برای پیشبرد اهداف، برنامه‌ها و توسعه استان ارزشمند است.حسن‌پور گفت: همچنین در حاشیه جلسه مجلس شورای اسلامی، دیداری با سردار سلامی فرمانده کل سپاه پاسداران برگزار شد و گزارشی از برگزاری باشکوه مراسم سومین سالگرد شهادت سپهبد حاج‌قاسم سلیمانی و عملکرد خوب دستگاه‌های اجرایی استان ارائه شد.

وی اضافه کرد: فرمانده کل سپاه پاسداران با اعلام رضایت از برگزاری مراسم سومین سالگرد شهادت حاج‌قاسم سلیمانی، خواستار تقدیر از برگزارکنندگان این مراسم و برنامه‌های دهه مقاومت در کرمان شد.

آزادی ۱۳۸ محکوم مالی یزدی در ۱۰ ماهه امسال

علیرضا حائری زاده سرویس استان ها// مدیر نمایندگی ستاد دیه یزد از آزادی ۱۳۸ محکوم مالی جرائم غیر عمد مالی از ابتدای امسال تاکنون در این استان خبر داد.

به گزارش خبرنگار دریا؛ سید مسعود عظیمی، مدیر نمایندگی ستاد دیه یزد از این استان با اشاره به اهمیت مشارکت خیرین یزدی در امر آزادی زندانیان جرائم غیرعمدمالی، اظهار کرد: از ابتدای امسال تاکنون ۱۳۸ محکوم مالی جرائم غیر عمد از زندانهای استان آزاد و به آغوش گرم خانواده خود بازگشتند. وی رقم بدهی زندانیان آزاد شده را ۱۳۴ میلیارد تومان عنوان کرد و افزود: این رقم با قبولی دادخواست اعسار، اخذ گذشت رضایت‌مندانه از شکات وآورده محکومین مبلغ ۱۲۰ میلیارد تومان و مابقی این مبلغ از منابع این ستاد شامل کمک های خیرین و نیکوکاران نوعدوست و تسهیلات بانک‌های عامل مبلغ ۱۴میلیارد به حساب سپرده دادگستری واریز و زمینه آزادی این ۱۳۸ نفر و بازگشت آنها به آغوش گرم خانواده فراهم شد.

عظیمی با تشریح نوع محکومیت این مددجویان گفت: از این تعداد آزاد گردیده تعداد ۹۲ مددجو مربوط به محکومین مالی ،تعداد ۳۱ مددجو محکوم پرداخت مهریه، تعداد ۱۴ مددجو محکوم نفقه و ۱ محکوم پرداخت دیه حادثه کار بودند.

مدیر نمایندگی ستاد دیه استان یزد تلاش‌های کمیته صلح و سازش یزد در آزادی زندانیان غیرعمد مالی را حائز اهمیت دانست و تصریح کرد: از این تعداد آزادی ۲۳ مددجو با انجام مشاوره و اصلاح ذات البین توسط مددکاران این ستاد و تعداد ۱۱۵ مددجو با پرداخت از منابع، شامل کمک های خیرین و نیکوکاران نوع دوست و تسهیلات بانک های عامل از زندان آزاد گردیدند که از این تعداد ۱۷ مددجو زن و ۱۲۱ مددجو مرد بودند.

عظیمی ادامه داد: از این تعداد آزادی ۱۲ مددجو با اجرای پویش همدلی با شعار ''زندان جای مادران نیست'' که به مناسبت سالروز میلاد حضرت فاطمه زهرا (س) در استان اجرا گردید از زندان آزاد و به آغوش گرم خانواده خود بازگشتند که برای آزادی این محکومین از سوی ستاد دیه کشور و بسیاری از نیکوکاران که هزینه‌های مراسمات ترحیم اعم از خاکسپاری، سوم، هفتم،چهلم و سالگرد خانواده خود را به امر آزادی زندانیان جرائم غیر عمد اختصاص داده بودند مبالغی به ستاد دیه استان یزد اهدا گردید.

وی در پایان با اشاره به سخنان سید اسدالله جولایی مؤسس و رئیس هیئت امنای ستاد دیه کشور مبنی بر اینکه آزادی یک زندانی نجات یک جامعه است گفت: ستاد دیه یک موسسه خیریه غیرتجاری و غیرانتفاعی است که فعالیت امدادرسانی دارد و تنها در زمینه آزادی زندانیان جرائم غیرعمد مالی فعالیت مینماید و نیکوکاران و خیرین می توانند کمک‌های نقدی خود را به حساب‌های نمایندگی ستاد دیه استان یزد به شماره کارت مجازی ۳۲۳۱-۶۲۷۷-۶۰۷۰-۰۰۰۰ و شماره حساب ۰۱۰۸۸۸۸۸۸۰۰۲ بانک ملی ، ۶۶۶۶۶۶ پست بانک و یا با شماره گیری کد دستوری #۱۱۳۳*۶۶۵۵* به حساب های ستاد دیه استان یزد واریز نمایند.

استاندار خوزستان:

مسئولان ارشد خوزستان مستقیماً بر روند اجرای پروژه‌ها نظارت کنند

حسن سیلاوی سرویس استان ها // استاندار خوزستان با تأکید بر نظارت مستقیم مدیران ارشد استان بر روند اجرای پروژه‌ها گفت: علاوه بر نظارت قرارگاه‌های فرماندهی و سازندگی کنار پروژه‌ها برپا شود.

به گزارش خبرنگار دریا، علی اکبر حسینی محراب در نشست پیگیری و بررسی پیشرفت مصوبات سفر نخست رئیس جمهور برای استان خوزستان، خطاب به مسئولان استان اظهار کرد: ما اگر می‌خواهیم کاری را انجام دهیم باید رضایتمندی مردم را دربی داشته باشد؛ بنابراین از شما می‌خواهم که مصوبات را خوب اجرا کنید. وی با تأکید بر نظارت مستقیم مدیران ارشد استان بر روند اجرای پروژه‌ها بیان کرد: قرارگاه‌های فرماندهی و سازندگی کنار پروژه‌ها برپا شود و مدیران سازمان مربوطه در بطن پروژه‌ها حضور داشته باشند.

استاندار خوزستان با بیان اینکه کار باید جهادی باشد، تصریح کرد: کارها را به گونه‌ای پیش ببریم که رضایت خداوند متعال را درپی داشته باشد.وی گفت: مسئولان باید آتش به اختیار عمل کنند و با تلاش شبانه روزی این فرصتی را که خداوند برای ما فراهم ساخته محترم بشماریم.

کاوش‌های باستان‌شناسی کرمان متوقف شده است

آرزو توکلی سرویس استان ها// معاون میراث‌فرهنگی کرمان گفت:به‌علت تخصیص‌نیافتن بودجه در سال جاری کاوش‌های باستان‌شناسی در این استان متوقف شده است.

به گزارش خبرنگار روزنامه منطقه جنوب کشور دریا؛ محوطه های باستانی کرمان گنجینه های غنی از بناها، آثار و ابزار زیست این خطه تاریخی و پهناور را در دل خود جای داده است که هر کدام گواه و مدعایی بر قدمت و اصالت مردم این دیار محسوب می شود.

طی دهه ها کاوش های باستان شناسی در محوطه های باستانی استان نظیر تپه یحیی صوغان ارزوئیه(نوسنگی با سفال)، کنارصندل شمالی و جنوبی جیرفت(اواخر هزاره سوم)، شهداد(جلگه تکاب) اواخر هزاره سوم، غبیرا، تل ابلیس(مس و سنگ) و غار لاله زار(فراپارینه سنگی)، ضمن کشف اشیای نفیس و کم نظیر به لحاظ تاریخی، پنجره تازه ای را نیز از تمدن باشکوه کرمان گشوده است.

اهمیت کاوش های باستان شناسی در محوطه‌های تاریخی کرمان آنقدر زیاد بوده است که طی سال‌های گذشته چند فصل پژوهش مشترک باستان شناسی دانشگاه توبینگن آلمان و پژوهشگاه میراث فرهنگی و گردشگری در جنوب استان کرمان اجرا شد.

اما معاون اداره‌کل میراث‌فرهنگی، گردشگری و صنایع‌دستی استان کرمان روز یکشنبه در گفت و گو با خبرنگار با اشاره به توقف کاوش‌های باستانی در این استان اظهارداشت: برای آغاز یک فصل و دوره باستان شناسی نیاز به بودجه داریم و در سال جاری هیچ بودجه ای برای کاوش محوطه‌های تاریخی و باستانی استان اختصاص داده نشده است.

مجتبی شفیعی تصریح کرد: قرار است از اعتبارات سفر رییس جمهور مبلغی برای ساماندهی محوطه کنار صندل جیرفت پرداخت شود که منتظر ابلاغ آن هستیم.

وی افزود: البته کاوش های باستان شناسی اعتبار دائمی ندارند و حتما برای تامین هزینه های کاوش و حفاظت از آثار کشف شده، نیاز به اعتبار است که در حال حاضر به دلیل نبود آن، برنامه خاصی برای کاوش های جدید نداریم.

معاون میراث‌فرهنگی استان کرمان بیان کرد: در سال‌های گذشته کاوش های مشترک خوبی بین یکی از دانشگاه‌های آلمان و دانشگاه جیرفت انجام شد اما امسال این همکاری ادامه پیدا نکرد.

وی در عین حال تاکید کرد: در آینده نزدیک پژوهش‌های لایه‌نگاری با همکاری دفتر باستان شناسی دانشگاه جیرفت در یکی از محوطه های باستانی این منطقه انجام می شود.

شفیعی با اشاره به از سرگیری عملیات ساخت موزه منطقه ای جیرفت خاطر نشان کرد: از محل اعتبارات سال گذشته حدود ۸۰ میلیارد ریال برای ادامه ساخت این موزه تخصیص داده شد که کار در حال انجام است.

وی ادامه داد: همچنین برای تکمیل موزه جیرفت قول اختصاص ۶۰ میلیارد تومان از اعتبارات سفر رییس جمهور به استان داده شده است اما هنوز چیزی دریافت نکرده ایم.

استان کرمان با هشت اثر ثبت جهانی بیشترین تعداد آثار ثبت جهانی را در بین استان های کشور دارد؛ ارگ بم (بزرگترین سازه خشتی جهان)، روستای دست‌کند میمند با چندهزارسال قدمت، باغ زیبای شازده با ویژگی‌های منحصربه فرد معماری عمارت آن، دشت کویر لوت در منطقه شهداد کرمان که قدیمی ترین درفش جهان از آنجا به دست آمده و سه قنات «گوهرریز» جوپار در شهرستان کرمان، «اکبرآباد» و «قاسم آباد» در شهرستان بم به ثبت جهانی رسیده اند و همچنین روستای دارستان و شهرستان سیرجان به عنوان شهر یا دهکده جهانی گلیم به واسطه خاستگاه گلیم شیرکی پیچ آن در فهرست آثار جهانی قرار دارد.

محموله قاچاق ۱۲۰میلیاردی در خلیج فارس به مقصد نرسید

سید ابوالحسن جعفری سرویس استان ها //فرمانده مرزبانی استان بوشهر از کشف بیش از ۱۲۰ میلیارد ریال کالای قاچاق در آبهای بندر عامری خبر داد.

به گزارش خبرنگار دریا، سرهنگ ستاد یدالله شرفی فرمانده مرزبانی استان بوشهر در گفتگو با خبرنگاران اظهار داشت: در اجرای طرح سراسری قاچاق خروجی کالاهای معیشت محور و در پی اقدام اطلاعاتی منسجم مرزبانی استان، ۲ فروند شناور حامل حجم زیادی کالای قاچاق با تلاش مأموران در اسکله بندر عامری شناسایی و توقیف شدند. وی افزود: مأموران مرزبانی در بازرسی از شناوران توقیفی، هزار ۴۴۰ ثوب انواع پوشاک، ۱۹ دستگاه موتور پاکشتی، ۱۴۴ جفت کفش بچه‌گانه، چهار عدد لوازم یدکی خودرو، ۹۱۷ دستگاه تلفن رومیزی، ۱۹ دستگاه لپ‌تاپ، ۱۴۳ دستگاه چرغ خیاطی، ۵۰ دستگاه موبایل و ۱۴ دستگاه مبدل شبکه ارتباطی تلفن فاقد هرگونه مدارک مثبت گمرکی کشف کردند.

سرهنگ شرفی با بیان اینکه کارشناسان ارزش ریالی کالای کشف شده را بالغ بر ۱۲۲ میلیارد و ۷۵۰ میلیون ریال برآورد کردند، ادامه داد: در این رابطه سه نفر دستگیر و ضمن تشکیل پرونده مقدماتی به مرجع قضایی تحویل داده شدند.

امکان فعال شدن مجدد ۱۸۰ واحد تولیدی راکد در خوزستان وجود دارد

حسن سیلاوی سرویس استان ها // مدیرکل صنعت، معدن و تجارت خوزستان با تاکید بر اینکه تمرکز این دستگاه بر راه‌اندازی واحدهای راکد و افزایش ظرفیت تولید است گفت: ۴۰۰ واحد راکد در خوزستان وجود دارد که ۱۸۰ واحد آن قابلیت برگشت به تولید را دارند.

به گزارش خبرنگار دریا؛ حمید رضا فلاح در نشست خبری در محل این اداره کل بیان کرد: برای برگشت به تولید واحدهای راکد موارد مختلفی مد نظر است که در صورت تایید شدن تمام این موارد می توان آن واحدها را به چرخه تولید برگشت داد.

وی با اشاره به بازگشت ۶۲ واحد راکد از ابتدای امسال تاکنون به چرخه تولید در خوزستان گفت: ۷۷ واحد تولیدی در استان توسط بانک‌ها تملک شده‌اند که ۱۱ واحد فعال و ۶۶ واحد غیرفعال هستند و تلاش داریم این واحدها را به چرخه تولید بازگردانیم.وی با بیان اینکه ۱۴ پروژه تحولی توسط وزارت صمت در دستور کار قرار دارد، افزود: راه‌اندازی واحدهای راکد، افزایش ظرفیت تولید، راه‌اندازی معادن راکد، توانمندسازی بنگاه‌های اقتصادی، سامانه‌های الکترونیکی از جمله پروژه‌های تحولی در دست اقدام این وزارتخانه است.

مدیرکل صنعت، معدن و تجارت خوزستان ادامه داد: برای شفاف سازی آمار و اطلاعات به دنبال الکترونیکی کردن تمام امور در این نهاد هستیم.

وی بیان کرد: از ابتدای امسال تاکنون حدود ۶۰۰ جواز تاسیس در خوزستان صادر شده که برای ۲۲ هزار نفر اشتغالزایی ایجاد کرده است و حدود ۱۰۰ هزار میلیارد ریال سرمایه‌گذاری برای اجرای این طرح‌ها مورد نیاز است.

فلاح افزود: از ابتدای امسال تاکنون در حوزه معادن در خوزستان ۱۲ پروانه اکتشاف، هشت فقره گواهی کشف و ۹ فقره پروانه بهره‌برداری صادر شده است.

مدیرکل صمت خوزستان با تاکید بر حمایت از شرکت‌های دانش‌بنیان افزود: تفاهم‌نامه‌ای با بانک ملی و با همکاری سازمان مدیریت و برنامه ریزی خوزستان منعقد شده که براساس آن مبلغ سه هزار میلیارد ریال تسهیلات یارانه‌دار با نرخ سود ۱۴ درصد در اختیار واحدهای دانش بنیان نوپا قرار می‌گیرد.وی گفت: این تسهیلات در قالب سرمایه در گردش و یا سرمایه ثابت به طرح‌های دارای تولیدات بر پایه دانش پرداخت می‌شود، یک سال فرصت است که این اعتبار جذب شود.حدود ۲ هزار واحد تولیدی در خوزستان وجود دارد.

آمادگی سینماهای یزد برای اکران فیلم‌های جشنواره فجر

علیرضا حائری زاده سرویس استان‌ها// مدیر کل فرهنگ و ارشاد اسلامی یزد از آمادگی سینماهای مرکز استان برای اکران همزمان فیلم‌های سینمایی چهل و یکمین جشنواره فیلم فجر خبر داد.

به گزارش خبرنگار دریا؛ احسان عابدی ضمن اعلام این خبر گفت: یکی از مهمترین رخدادهای هنری کشور، جشنواره فیلم فجر است و بنا به مطالبه و درخواست هم استانی‌های عزیزمان، این موضوع در دستور کار قرار گرفته است.

وی افزود: برای تأمین و پخش فیلم های این دوره از جشنواره در سینماهای استان، هماهنگی های لازم از طریق سازمان سینمایی و تهیه کنندگان این فیلم‌ها انجام خواهد گرفت.

مدیرکل ارشاد استان با ابراز امیدواری برای بهره مندی از فرصت به دست آمده نمایش فیلم های روز سینمای ایران در سینماهای استان، خاطرنشان کرد: پس از تأیید و تعیین سینماها برای نمایش این فیلم ها، به زودی جدول نهایی برنامه اکران ها، از طریق معاونت امور هنری و سینمایی اداره کل تنظیم می شود و از طریق رسانه ها در دسترس علاقه مندان قرار می گیرد.

چهل و یکمین جشنواره بین المللی فیلم فجر همزمان با تهران در ۳۱ استان کشور برگزار می‌شود.

مدیر کل بهزیستی بوشهر:

بهزیستی بوشهر حق بیمه سهم کارفرما را پرداخت می‌کند

سید ابوالحسن جعفری سرویس استان ها// مدیرکل بهزیستی استان بوشهر گفت: طرح مشوق بیمه کارفرمایی جهت حمایت از فارغ التحصیلان و بیکاران جویای کار تحت پوشش بهزیستی در بوشهر اجرا می‌شود. به گزارش خبرنگار دریا؛ حسین اسدی‌راد در بازدید از کارگاه تولیدی سام شهد نخلستان واقع در محله تنگک شهر بوشهر اظهار کرد: به منظور ایجاد، تثبیت و توسعه اشتغال پایدار و توانمندسازی اقتصادی و ارتقاء کیفیت زندگی جامعه هدف، تشویق و ترغیب کارفرمایان جهت بکارگیری نیروی انسانی از بین جامعه هدف، برخورداری مشمولین از مزایای بیمه و تغییر روش‌های حمایتی مستقیم به رویکردهای بیمه ای، بهزیستی استان، مطابق دستورالعمل مربوطه در معاونت اشتغال به مدت پنج سال به مددجوی اشتغال یافته خود حق بیمه سهم کارفرما پرداخت‌می‌نماید.

وی تصریح کرد: فرایند اجرای کار در پرداخت حق بیمه سهم کارفرما بدین شکل است که کارفرما با مراجعه به نمایندگی‌های بهزیستی در سطح شهرستان‌ها پس از دریافت درخواست و مدارک مورد نیاز و بازدید مددکار بهزیستی از محل کار و ارائه گزارش به کمیته اشتغال شهرستان، فرم تعهد نامه محضری را مبنی بر به‌کارگیری مددجو به مدت پنج سال تکمیل و امضا می‌کند و پس از ارائه لیست و تایید مستندات به حساب کارفرما واریز می گردد. مدیرکل بهزیستی استان بوشهر عنوان کرد: تمامی افراد تحت پوشش سازمان بهزیستی اعم از گروه‌های معلولین، زنان سرپرست خانوار و فرزندان آنها، زنان خودسرپرست و بدسرپرست، فرزندان بی‌سرپرست ترخیص شده از مراکزشبانه روزی، معتادین بهبود یافته در مراکز تحت نظارت سازمان بهزیستی، آسیب دیدگان اجتماعی و افراد در معرض آسیب که به طور انفرادی اشتغال یافته و یا از سوی حوزه اشتغال به کارفرما معرفی و بکار گمارده شده اند مشمول این تسهیلات می‌شوند.

اسدی‌راد عنوان کرد: طرح سام شهد نخلستان به مدیر عاملی اشعری موفق به تولید شیرینی و شکلات‌های بهداشتی و استاندارد از طریق فرآوری محصول خرما نموده است که در این کارگاه تعدادی از مددجویان بهزیستی مشغول به کار هستند.

دهمین المپیاد ورزشی محلات شهر میراث جهانی یزد برگزار می‌شود

علیرضا حائری زاده سرویس استان ها// معاون ورزشی سازمان فرهنگی اجتماعی ورزشی شهرداری یزد از برگزاری دهمین دوره المپیاد ورزشی محلات شهر میراث جهانی یزد با پیش بینی حضور ۱۵ هزار شهروند یزدی در این رقابتها خبر داد. به گزارش خبرنگار دریا؛ محمدرضا ربانی در رابطه با این رقابتها اظهار کرد: دهمین دوره المپیاد ورزشی محلات شهر یزد با مشارکت ۳۲ هیئت ورزشی استان در ۵۵ رشته ورزشی در دو بخش آقایان و بانوان برگزار خواهد شد.وی با بیان این که حضور عموم شهروندان در این مسابقات آزاد است، گفت: علاقمندان به شرکت در هر کدام از رشته‌های ورزشی این المپیاد می‌توانند تا ۱۴ بهمن‌ماه جاری به صورت غیرحضوری از طریق سایت YAZDFARHANG.IR یا با مراجعه حضوری به سازمان فرهنگی اجتماعی ورزشی شهرداری یزد واقع در خیابان کاشانی مقابل پارک هفتم تیر، نسبت به ثبت‌نام این مسابقات اقدام کنند.ربانی خاطرنشان کرد: هم‌زمان با این رقابت‌ها، المپیاد ورزشی معلولان محلات شهر یزد نیز در شش رشته ورزشی به صورت مجزا برگزار خواهد شد.وی از برگزاری مراسم افتتاحیه این مسابقات در روز ۱۲ بهمن ماه هم‌زمان با آغاز دهه مبارک فجر در سالن وحدت شهر یزد با انجام رژه تیم‌های ورزشی و حضور مدعوین کشوری و استانی خبر داد و گفت: این رقابتها در سه بازه زمانی از ۱۴ بهمن ماه امسال آغاز و تا ۳۱ خردادماه ۱۴۰۲ ادامه خواهد داشت.وی در مورد بازه‌های برگزاری این دوره از المپیاد نیز تصریح کرد: بازه اول برگزاری مسابقات از ۱۴ بهمن تا ۱۵ اسفند ۱۴۰۱ است، بازه دوم از ۱۴ فروردین تا دوم اردیبهشت ۱۴۰۲ و بازه سوم نیز از ششم اردیبهشت تا ۳۰ خردادماه ۱۴۰۲ برگزار خواهد شد.این مسئول در پایان پیش‌بینی کرد با توجه به فروکش کردن بیماری کرونا، دهمین المپیاد ورزشی محلات شهر یزد با استقبال و مشارکت ۱۵ هزار شهروند یزدی برگزار شود.

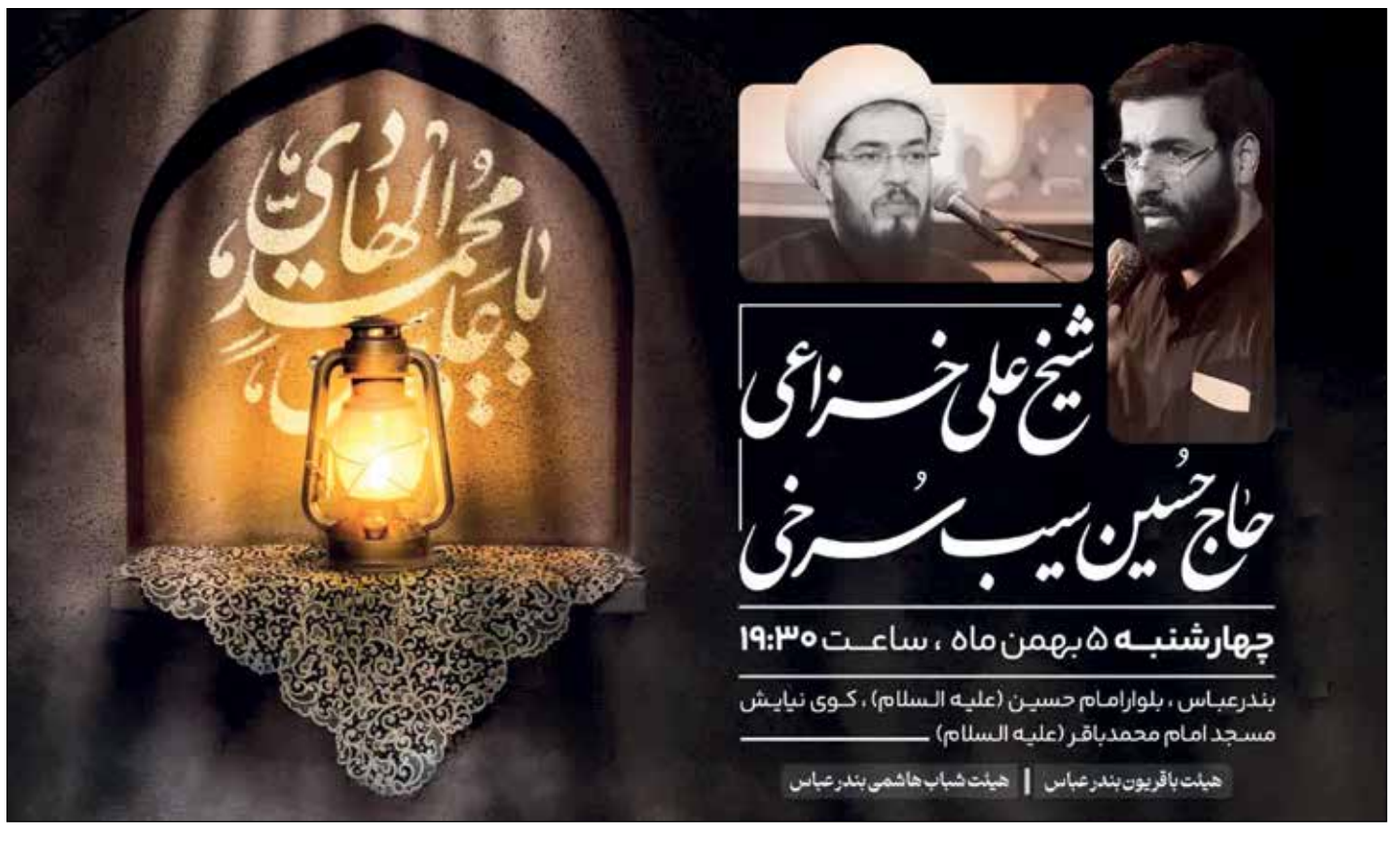

آگهی مناقصه عمومی
نوبت دوم
با اخذ سپرده
درخواست شماره RHD-0107038-T21
موضوع آگهی :
خرید P/F HONEYWELL DCS MODEL TDC300
برای کسب اطلاعات بیشتر به سایت این شرکت
WWW.BAORCO.IR مراجعه نمایید.
روابط عمومی و امور بین الملل

دریا
۴
سه شنبه ۴ بهمن ۱۴۰۱
۲ رجب ۱۴۴۴
سال بیست و دوم شماره ۴۰۸۷

خبر

«فراری‌ها» باید مالیات بدهند

گروه اقتصادی// لایحه بودجه سال آینده از افزایش حدود ۵۹ درصدی درآمدهای مالیاتی حکایت دارد و آنطور که مسئولان اعلام کرده‌اند، قرار است این میزان از محل شناسایی مودیانی که مشمول هستند و مالیات پرداخت نمی‌کنند، تامین شود. سهم طلای سیاه در بودجه دولت سال به سال کمتر می‌شود و نقش مالیات پررنگ‌تر، موضوعی که در لایحه بودجه سال آینده به خوبی قابل مشاهده است و پیش‌بینی افزایش حدود ۵۹ درصدی درامدهای مالیاتی نیز مهر تایید این موضوع است. بر این اساس، جزئیات منابع بودجه دولت در سال آینده نشان می‌دهد که درآمدهای مالیاتی از حدود ۵۲۶ هزار میلیارد تومان که در بودجه امسال مصوب شده به بیش از ۸۳۸ هزارمیلیارد تومان رسیده که رشد بیش از ۵۹ درصدی را نشان می‌دهد. اما در مورد اینکه قرار است این افزایش درآمدها از چه محلی تامین خواهد شد، مسئولان توضیحاتی را ارائه کرده‌اند. از جمله اینکه داوود منظور – رئیس سازمان امور مالیاتی – در آخرین اظهار نظر خود اعلام کرده است که در سال جاری بالغ بر ۳.۵ میلیون فعال اقتصادی در بخش مشاغل اظهارنامه ارائه نکرده‌اند. این اتفاق در سال گذشته نیز رخ داده است؛ برای این گروه از فعالان اظهارنامه برآوردی تهیه می‌کنیم و بابت مالیات‌هایی که پرداخت نکرده‌اند مطالبه مالیات خواهیم کرد. در بخش اشخاص حقوقی و شرکت‌ها نیز اتفاق مشابهی رخ داده است، ما برآورد کرده‌ایم که بالغ بر ۳۰۰ هزار شخص حقوقی که در سامانه‌های سازمان مالیاتی اطلاعات حاکی از فعالیت داشته‌اند در سال‌های ۱۳۹۸ تا ۱۴۰۰ مالیات پرداخت نکرده‌اند. به گزارش ایسنا، به گفته وی، طی سه سال گذشته میزان مالیات مودیانی که فرار مالیاتی کرده‌اند حدود ۹۰ هزار میلیارد تومان است که باید وصول شود. همه این اقدامات در جهت عدالت مالیاتی است. همانطور که یک کارمند یا کارگر ساده ماهانه مالیات پرداخت می‌کند فعالان کسب‌وکار هم باید مالیات متناسب با فعالیت خود را پرداخت کنند. موضوع دیگری که منظور بر آن تاکید کرده این است که در سال آینده فشار مالیاتی خاصی ایجاد نخواهد شد و همان رویه سال‌های قبل ادامه پیدا می‌کند. به نظر می‌رسد دولت رویکرد خود را روی این موضوع تمرکز کرده است؛ چراکه ریاست جمهوری که برای دفاع از لایحه بودجه به مجلس رفته بود نیز بر این موضوع تاکید و اعلام کرده است که نسبت به مقابله با فرار مالیاتی تلاش شده است.

پیوستن ۱۰۰۰ فروشگاه به طرح کالابرگ الکترونیک؛

مردم چگونه از کالابرگ استفاده کنند

گروه اقتصادی // مدیر توسعه طرح کالا برگ الکترونیک با تشریح جزئیات اجرای طرح کالا برگ الکترونیک در استان هرمزگان، گفت: تا کنون یک‌هزار فروشگاه به این طرح پیوسته‌اند.

هادی زمان‌ثانی در مورد جزئیات اجرای طرح کالا برگ الکترونیک اظهار داشت: این طرح بر اساس تکلیف جزء یک بند «س» تبصره یک قانون بودجه ۱۴۰۱ که دولت را مکلف به اجرای طرح کالا برگ الکترونیک کرده بود، ابتدا به صورت آزمایشی اجرا می‌شود که از سه‌شنبه ۲۷ دی سال جاری در هرمزگان آغاز شده است.

کالاهای مشمول طرح کالا برگ الکترونیک

وی در مورد کالاهای مشمول طرح کالا برگ الکترونیک گفت: شیر کم‌چرب، پنیر، ماست کم‌چرب، مرغ، تخم‌مرغ، روغن مایع، ماکارونی، قند، شکر و برنج ۱۰ قلم کالای اساسی هستند که مشمول این طرح می‌شوند و هیچ فرقی نمی‌کند که از کدام برند و یا مارک تجاری باشد و به انتخاب خود یارانه‌بگیران کالا انتخاب می‌شود و نوع خاصی مدنظر ما نیست.

این فروشگاه به شما پیوست

مدیر توسعه طرح کالا برگ الکترونیک با بیان اینکه اعتبار اجرای طرح کالا برگ الکترونیک در کدملی سرپرست خانوار شارژ می‌شود، بیان داشت: با استفاده از همه کارت‌های بانکی که به اسم سرپرست خانوار است می‌توان این کالاها را از فروشگاه‌های طرف قرارداد خریداری کرد.

وی افزود: تا کنون یک‌هزار فروشگاه متصل به طرح کالا برگ در استان هرمزگان شده‌اند که در این فروشگاه‌ها برچسب خاصی با این عنوان «این فروشگاه به شما پیوست» مشخص شده‌اند که کلمه شما مخفف «شبکه ملی اعتبار» است.

سرپرست خانوار فقط می‌تواند ۱۰ قلم کالای مدنظر را خریداری کند و امکان برداشت نقدی ندارد

زمان‌ثانی در مورد اینکه از چه زمانی این اعتبار واریز می‌شود، گفت: یک ماه قبل از پرداخت یارانه نقدی ماهانه این اعتبار به حساب فرد واریز می‌شود که فقط می‌تواند ۱۰ قلم کالای مدنظر را خریداری کند و امکان برداشت نقدی ندارد و هر سرپرست خانوار به اندازه تعداد اعضای خانوار خود تا سقف یارانه نقدی می‌تواند از این نوع کالاها خریداری کند و مانند خریدهای معمولی با کارت بانکی انجام می‌شود و پول خرید کالا ظرف حداکثر ۴۸ ساعت به حساب مغازه‌دار واریز می‌شود و این میزان از اعتبار حساب یارانه‌ای سرپرست خانوار کم می‌شود و در بیستم هر ماه باقیمانده اعتبار به حساب سرپرست خانوار واریز می‌شود.وی توضیح داد: مثلاًیک خانوار ۴ نفره که هر کدام ۴۰۰ هزار تومان یارانه نقدی می‌گرفتند می‌توانند تا سقف یک میلیون و ۶۰۰ هزار تومان از اقلام کالاهای اساسی از یک یا چند قلم کالا تا این سقف خریداری کنند.

مدیر توسعه طرح کالا برگ الکترونیکی در مورد اینکه بیشترین تقاضای مردم از چه کالایی بوده و تا کنون چند نفر خریداری کردند؟ گفت: هنوز گزارشی دریافت نکرده‌ایم البته استقبال مناسب بوده و فعلاً فقط در استان هرمزگان در همه شهرها و روستاها و فروشگاه‌های زنجیره‌ای اجرا می‌شود و طوری برنامه‌ریزی شده است که در هر دهستان حداقل یک فروشگاه باشد و پراکندگی فروشگاه‌ها به‌گونه‌ای است که مردم دچار زحمت نشوند.

چگونه قیمت کالاها به نرخ شهریور ۱۴۰۰ محاسبه می‌شود

زمان‌ثانی در مورد اینکه چگونه قیمت کالاها به نرخ شهریور ۱۴۰۰ محاسبه می‌شود؟ گفت: به عنوان مثال فردی مرغ دو کیلویی خریداری کرده است که قیمت امروز مرغ ۶۳ هزار تومان است در حالی که قیمت شهریور ۱۴۰۰ هر کیلو ۳۳ هزار تومان بوده بنابراین برای ۲ کیلو مرغ ۶۶ هزار تومان از حساب یارانه‌ای فرد کسر می‌شود و مابقی پول مرغ تا ۱۲۰ هزار تومان از حساب بانکی سرپرست خانوار برداشته می‌شود.

وی در مورد اینکه به این ترتیب برای خریدار هیچ تفاوتی از نظر قیمت نمی‌کند، گفت: در گام اول اینگونه است، اما دولت قول داده است که سبد کالای هدف اگر افزایش قیمت پیدا کرد جبران زیان مصرف‌کننده را پیش‌بینی کند و سهم دولت در تأمین این سبد بالا رود.

مدیر توسعه طرح کالا برگ الکترونیکی در مورد اینکه آیا تفاوتی می‌کند که سرپرست خانوار با کارت یارانه‌ای یا سایر کارت بانکی خود استفاده کند، گفت: فقط کارت بانکی به نام سرپرست خانوار باشد و هیچ فرقی نمی‌کند و طبق اعلام سازمان هدفمندسازی یارانه‌ها اعتبار هر خانوار به کدملی سرپرست خانوار واریز می‌شود اما شرکت در این طرح هم اختیاری است اگر کسی برای خرید آن ۱۰ قلم کالا به مغازه مراجعه کند می‌تواند در سقف یارانه نقدی خانوار خود پیشاپیش آن کالاها را خریداری کند و اگر در کمتر از سقف خرید کرد و یا اصلا خریدی انجام نداد در روز ۲۰ هر ماه کل یارانه و یا مابه‌التفاوت آن واریز می‌شود.

برای مشارکت در این طرح نیازی به مراجعه به جایی و یا ثبت‌نام نیست

زمان‌ثانی تأکید کرد: برای مشارکت در این طرح نیازی به مراجعه به جایی و یا ثبت‌نام نیست فقط اگر به فروشگاه‌های مدنظر مراجعه کند می‌تواند کالاهای مورد نظر را خرید کند.

وی در مورد اینکه ممکن است تقاضای مردم از یک کالای خاص مثلا مرغ بیشتر شود آیا کمبودی ایجاد خواهد شد؟ گفت: طبق اعلام وزارت جهادکشاورزی هیچ کمبودی در این کالاها نداریم و برای تأمین کالا مشکلی وجود ندارد مردم می‌توانند از یک تا ۱۰ قلم کالا به میزان نیاز خانوار و در سقف یارانه نقدی ماهانه خانوار خرید کنند.در حال حاضر یک‌هزار فروشگاه به این طرح متصل شده‌اند.

مدیر توسعه طرح کالا برگ الکترونیکی در مورد اینکه آیا پراکندگی فروشگاه‌ها به طور مناسب است گفت: بله، به طوری که در هر دهستان یک فروشگاه تأمین شود فروشگاه‌های خواروبار، پروتئینی، فروشگاه‌های زنجیره‌ای و تعاونی مسکن به این طرح متصل می‌شوند.

زمان‌ثانی در مورد اقدام صاحبان فروشگاه‌ها برای اتصال به طرح، گفت: فروشگاه‌هایی که دستگاه پوز دارند یک برنامه کاربردی است که ثبت‌نام می‌کنند و همکاران ما مراجعه کرده و به صورت رایگان دستگاه بارکدخوان را به دستگاه کارت‌خوان فروشگاه متصل می‌کنند و به صاحب فروشگاه آموزش ارائه می‌کنند و موقعیت جغرافی فروشگاه هم روی نقشه ثبت می‌شود که مردم به راحتی فروشگاه را پیدا کنند.وی گفت: نشانی فروشگاه‌ها در دو حالت قابل دسترسی است، یکی برنامه کاربردی شما (شبکه ملی اعتبار) از طریق بازار، مای‌کت و شما به نشانی HTTPS://SHOMA.SFARA.IR/ و دیگری جدول فروشگاه‌ها در سایت شما، که بدین ترتیب مردم می‌توانند فروشگاه‌ها را پیدا کنند.

آخرین جزئیات اجرای پروژه نهضت ملی مسکن

گروه اقتصادی // تا کنون ۸۰۵ هزار متقاضی طرح نهضت ملی مسکن در بانک مسکن افتتاح حساب کرده، حدود ۵۱۰ هزار واحد به مرحله‌ی تعریف پروژه رسیده و قرارداد پرداخت وام ۲۰۴ هزار واحد منعقد شده است.

در طرح نهضت ملی مسکن مجموعا حدود ۵.۵ میلیون نفر ثبت‌نام کردند که ۳.۶ میلیون نفر واجد شرایط شناخته شدند. با این حال آمار گویای آن است که تنها حدود ۲۲ درصد افراد برای افتتاح حساب به منظور دریافت تسهیلات این طرح اقدام کرده‌اند.

طبق جدیدترین آماری که سرپرست بانک مسکن ارائه داده تاکنون ۸۰۵ هزار و ۷۶۵ نفر متقاضی پذیرفته شده در طرح نهضت ملی مسکن در بانک افتتاح حساب کردند. این بانک نیز با ۲۰۴ هزار و ۲۱۲ واحد به مبلغ ۶۹ هزار و ۴۷۵ میلیارد تومان قرارداد منعقد کرده است. به گفته علی عسکری، مبلغ کل واریزی به حساب سازندگان از محل تسهیلات و آورده ۴۷ هزار و ۲۱۶ میلیارد تومان است که از این میزان تسهیلات، ۳۰ هزار و ۱۷۲ میلیارد تومان از محل تسهیلات و ۱۷ هزار و ۴۴ میلیارد تومان از محل آورده واریز شده است.

با این‌که برخی متقاضیان در پرداخت آورده تعلل نشان می‌دهند بسیاری از پروژه‌ها در حال اجرا است. تا روز ۱۲ دی‌ماه امسال برای ۲ میلیون و ۴۰۰ هزار واحد تامین زمین شده است. تا اواسط آبان نیز برای ۵۰۹ هزار و ۵۶۷ واحد پروژه تعریف شده، ۱۹۴ هزار و ۹۶۳ واحد در مرحله فونداسیون و ۱۱۶ هزار و ۲۱۱ واحد نیز دارای سقف و اسکلت بوده است.

تعداد ۵۴ هزار و ۷۴۶ واحد در مرحله سفت کاری، ۲۱ هزار و ۲۳۶ واحد در مرحله نازک کاری و ۱۲ هزار و ۸۱۲ واحد نیز در مراحل پایانی قرار داشتند. بنا به گفته هادی عباسی اصل معاون وزیر راه و شهرسازی، با احتساب واحدهای روستایی، خودمالکی و قرارداد با دستگاه‌های دولتی حدود یک میلیون واحد در مراحل اجرا قرار دارد.

به گزارش ایسنا، تا کنون هفت مرحله ثبت نام برای واحدهای این پروژه در سامانه طرح‌های جامع حمایتی مسکن به نشانی SAMAN.MRUD.IR انجام شده است.

مدیرعامل اتحادیه مرغداران گوشتی:

«قیمت تضمینی» مرغ جایگزین «خرید تضمینی» شد

گروه اقتصادی // مدیرعامل اتحادیه سراسری مرغداران گوشتی کشور از قیمت تضمینی مرغ جایگزین خرید تضمینی خبر داد و گفت: اتحادیه در تعیین قیمت اثرگذار است.

حبیب اسدالله نژاد افزود: با استناد بر قانون، شورای قیمت‌گذاری و اتخاذ سیاست‌های حمایتی محصولات اساسی چند تصمیم مهم در حوزه تولید و تنظیم بازار مرغ مصوب و ابلاغ کرده است. وی اظهار داشت: یکی از این مصوبات این است که قیمت تضمینی مرغ جایگزین خرید تضمینی خواهد شد و از این پس خرید تضمینی مرغ متوقف شده و به جای آن قیمت تضمینی مرغ اجرا می‌شود.

مدیرعامل اتحادیه سراسری مرغداران گوشتی تصریح کرد: قیمت تضمینی به این معنی است که قیمتی که مرغ از مرغدار خرید می‌شود باید از حداقل قیمت تمام شده تولید پایین‌تر نباشد.

به گزارش ایرنا، اسدالله نژاد گفت: علاوه بر آن، مدیریت بازار گوشت مرغ به اتحادیه سراسری پرورش‌دهندگان مرغ گوشتی کشور واگذار شده است.

نرخ تورم دی ماه اعلام شد

گروه اقتصادی // نرخ تورم سالانه دی ماه برای خانوارهای کشور به ۴۶.۳ درصد رسیده که نسبت به ماه قبل ۱.۳ واحد درصد افزایش را نشان می‌دهد.

در گزارش مرکز آمار ایران درباره شاخص قیمت مصرف کننده آمده است که منظور از نرخ تورم نقطه‌ای، درصد تغییر عدد شاخص قیمت، نسبت به ماه مشابه سال قبل است. نرخ تورم نقطه‌ای در دی ماه ۱۴۰۱ به عدد ۵۱.۳ درصد رسیده است؛ یعنی خانوارهای کشور به طور میانگین ۵۱.۳ درصد بیشتر از دی ۱۴۰۰ برای خرید یک «مجموعه کالاها و خدمات یکسان» هزینه کرده‌اند.

نرخ تورم نقطه‌ای دی ماه ۱۴۰۱، در مقایسه با ماه قبل ۲.۸ واحد درصد افزایش یافته است. نرخ تورم نقطه‌ای گروه عمده «خوراکی‌ها، آشامیدنی‌ها و دخانیات» با افزایش ۳.۹ واحد درصدی به ۶۹.۲ درصد رسیده و گروه «کالاهای غیرخوراکی و خدمات» با افزایش ۲.۳ واحد درصدی به ۴۱.۲ درصد رسیده است. این در حالی است که نرخ تورم نقطه‌ای برای خانوارهای شهری ۵۰.۶ درصد است که نسبت به ماه قبل ۲.۷ واحد درصد افزایش داشته است. همچنین این نرخ برای خانوارهای روستایی ۵۴.۹ درصد بوده که نسبت به ماه قبل ۳.۵ واحد درصد افزایش داشته است.

افزایش نرخ تورم ماهانه خانوارهای کشور

منظور از نرخ تورم ماهانه، درصد تغییر عدد شاخص قیمت، نسبت به ماه قبل است. نرخ تورم ماهانه دی ۱۴۰۱ به ۴.۳ درصد رسیده که در مقایسه با همین اطلاع در ماه قبل، ۲.۴ واحد درصد افزایش داشته است. تورم ماهانه برای گروه‌های عمده «خوراکی‌ها، آشامیدنی‌ها و دخانیات» ۴.۱ درصد و برای گروه عمده «کالاهای غیرخوراکی و خدمات» ۴.۵ درصد بوده است.

این در حالی است که نرخ تورم ماهانه برای خانوارهای شهری و روستایی به ترتیب ۴.۳ درصد و ۴.۳ درصد است که نسبت به ماه قبل برای خانوارهای شهری ۲.۲ واحد درصد افزایش و برای خانوارهای روستایی ۳.۱ واحد درصد افزایش داشته است.

افزایش نرخ تورم سالانه خانوارهای کشور

منظور از نرخ تورم سالانه، درصد تغییر میانگین اعداد شاخص قیمت در یک سال منتهی به ماه جاری، نسبت به دوره مشابه قبل از آن است. نرخ تورم سالانه دی ماه ۱۴۰۱، برای خانوارهای کشور به ۴۶.۳ درصد رسیده که نسبت به همین اطلاع در ماه قبل، ۱.۳ واحد درصد افزایش نشان می‌دهد. همچنین نرخ تورم سالانه برای خانوارهای شهری و روستایی به ترتیب ۴۵.۵ درصد و ۵۰ درصد است که برای خانوارهای شهری ۱.۲ واحد درصد افزایش و برای خانوارهای روستایی ۱.۴ واحد درصد افزایش داشته است.

در گروه عمده «خوراکی‌ها، آشامیدنی‌ها و دخانیات» بیشترین افزایش قیمت نسبت به ماه قبل مربوط به گروه «سبزیجات» (پیاز، بادمجان و کاهو) و گروه «انواع گوشت» (گوشت گوسفند، گوشت گاو یا گوساله و انواع ماهی) و گروه «میوه و خشکبار» است.

در گروه عمده «کالاهای غیرخوراکی و خدمات»، گروه «حمل و نقل» (انواع اتومبیل سواری)، گروه «هتل و رستوران» (انواع غذاهای سرو شده در رستوران) و گروه «بهداشت و درمان» (انواع دارو) بیشترین افزایش قیمت را نسبت به ماه قبل داشته‌اند.

درصد تغییرات شاخص قیمت در دهک‌های هزینه‌ای

به گزارش ایسنا، دامنه تغییرات نرخ تورم سالانه در دی ماه ۱۴۰۱ برای دهک‌های مختلف هزینه‌ای از ۴۳.۷ درصد برای دهک دهم تا ۵۳.۲ درصد برای دهک اول است.

توسعه‌ی دریایی، گنج پنهان ایران

گروه اقتصادی// کارشناس حوزه فناوری دریایی با بیان اینکه صنایع دریایی می‌تواند به‌اندازه کل صنعت نفت برای کشور درآمد داشته باشد، گفت: یکی از مشکلات حوزه فناوری‌های مدرن دریایی، گیرافتادن در مرز بین سنت و مدرنیته است، زیرا استارت‌آپ‌ها و دانشجوهای ما مدرن است، ولی صنایع سنتی هستند.

«محمدحسن بزازان» گفت: در چند سال اخیر رهبری مکرراً به دریا به‌عنوان گنج پنهان و مغفول بودن اشاره کرده‌اند؛ اما متأسفانه ما تا به ساحل رسیدیم توقف کردیم. این مسئله نیز در جنوب و شمال وجود دارد. آلوده‌ترین و بد چهره‌ترین مناطق سواحل دریاها در شمال هستند؛ پس ما تاکنون توسعه دریا محور در هیچ جای ایران نداشته‌ایم.

وی افزود: البته اتفاقات خوبی هم افتاده است به طور مثال ما در برخی جنبه‌های دریایی مثل شیلات و صید رتبه خوبی نسبت به کشورهای حاشیه خلیج‌فارس داریم؛ اما باز هم نمی‌توان آن را منتج از یک برنامه بلندمدت برای توسعه دریایی دانست. برخی صنایع مثل صید، در خون ایرانی‌ها بوده است؛ با این حال وضعیت صید ما در گستره جهانی رتبه خوبی ندارد. امروز صید فراسرزمینی اهمیت پیدا کرده است و چین در آب‌های ما و کشورهای دیگر حضور دارد؛ بنابراین الزاماً ما باید به سمت فرصت‌های جدید با رویکرد علمی و اقتصادی برویم. بزازان با بیان اینکه ۸۰ درصد تجارت کشور مبتنی بر حمل‌ونقل دریایی است پس مالکیت کشتی‌ها و کشتی‌رانی یک بحث مهم است، تصریح کرد: بحث دیگر موضوع بنادر و زیرساخت‌هایی مثل تجهیزات تخلیه و بارگیری است. بحث دیگر انواع خدمات دریایی مثل سوخت‌رسانی است. خدمات یعنی ارزش‌افزوده و با سرمایه‌گذاری معقول می‌توان ارزآوری قابل قبولی داشت.

صنعت ساخت و تعمیر شناور (کشتی‌سازی) در ایران مغفول بوده است

این کارشناس فناوری دریایی با بیان اینکه صنعت ساخت و تعمیر شناور (کشتی‌سازی) در ایران حقیقتاً مغفول بوده است، گفت: در سال‌های گذشته انواع مختلف شناور را ساخته‌ایم و الزامات تأمین و طراحی را انجام داده‌ایم با این حال از کشوری مثل امارات که دارای همه انواع خدمات تعمیر کشتی هست، عقب هستیم. در سال‌های نه‌چندان دور حتی تعمیر کشتی‌های خودمان را به کشورهای خارجی می‌سپردیم. به سبب تحریم‌ها به صنایع داخلی اعتماد کردیم و برخی از تعمیرات در داخل هم انجام می‌شود. بزازان گفت: ما در بحث ساخت شناورهای خدمات ساحلی و فراساحلی کاری نکرده‌ایم. البته در دولت سیزدهم، ورود وزارت نفت به موضوع سرمایه‌گذاری، ساخت و مالکیت داخلی صد و خرده‌ای شناور خدمات فراساحلی موجب تقویت این صنعت و اشتغال‌زایی و جلوگیری از خروج ارز می‌شود. این ظرفیت در حوزه بنادر هم وجود دارد و عیناً در شیلات و گردشگری دریایی هم می‌توان مطرح کرد.

وی با توضیح اینکه شیلات دو بخش دارد، صید و آبزی‌پروری، گفت: وضعیت ما در حوزه صید در منطقه خاورمیانه خیلی خوب است. البته سهم بالای ما به‌خاطر تمرکز دیگران بر سایر حوزه‌ها است. ما در آبزی‌پروری عقب هستیم اگرچه به‌طورکلی به سمت توسعه هستیم. در مورد موضوع صید فراسرزمینی که چینی‌ها در نزدیکی آب‌های ما انجام می‌دهند، کشور ما به‌واسطه فقدان زیرساخت‌های سخت‌افزاری و نرم‌افزاری، سهم چندانی ندارد.به گفته بزازان در حوزه دفاعی به‌واسطه ظهور و بروز بیشتر، ما به‌نوعی قدرت منطقه‌ای و جهانی دفاع دریایی هستیم؛ چندین ناوشکن ساختیم و پیشرفت‌های خیلی خوبی به نسبت سایر حوزه‌های صنایع دریایی در اینجا داشته‌ایم. در بسیاری از تجهیزات آن، متکی به صنایع داخلی هستیم. صنایع دفاعی چون پیشران صنعت و فناوری است، حرکت‌های این حوزه امیدبخش است. برخی از شناورهای ما در دنیا اهرم قدرت بسیار خوبی به‌حساب می‌آید.

این کارشناس فناوری دریایی درباره افق‌ها و اهداف صنایع دریایی، گفت: توسط مجمع تشخیص مصلحت نظام تدوین سیاست‌های کلی توسعه دریایی کشور در چندین بند و با مشارکت برخی سازمان‌ها محقق شد و راهبردهای خوبی در این زمینه مشخص شد. این سیاست‌ها، به‌سان چراغ راه توسعه دریایی است. امیدواریم بتوانیم به‌زودی شاهد ابلاغ این سیاست‌ها از سوی رهبری باشیم. ذیل این مسئله، دولت سیزدهم موضوع اقتصاد دریا محور را مطرح کرد و چشم‌انداز شفاف تری را نسبت به مزیت‌های دریایی ایران مدنظر قرار داد. همچنین در برنامه هفتم توسعه، محوری تحت عنوان اقتصاد دریا محور وجود دارد که از سازمان‌های مرتبط درخواست ارائه برنامه مشخص برای این مسئله کرده است. وزارت‌خانه‌های مرتبط با مقوله دریا، هم اکنون در راستای هدف‌گذاری فعال شده‌اند که البته باید پایش بشوند تا ببینیم چقدر از این برنامه‌ها به عرصه عمل می‌رسد.وی متذکر شد: توسعه دریایی کشور احتیاج به یک پایش در سطوح عالی دارد. به‌صورت کلی صنایع دریایی به معنای عام آن، می‌تواند محل اتکای کشور باشد. توجه به صنایع دریایی، می‌تواند مناقشات ایران را حل کند با حضور در دریا، می‌شود از آب‌های تحت مالکیت تا کشتی‌های توقیف و تحریم شده و ... مذاکره کرد. دریا یک صنعت سنتی است و کشور ما هم ماهیتاً یک کشور ترانزیتی بوده است و توجه به این عرصه، هزینه‌های حمل‌ونقل ما را کاهش خواهد مخصوصاً که در کشور ما یک صنعت ریشه‌دار است.

بزازان گفت: حوزه فناوری هم باید موردتوجه باشد. فناوری‌های دریایی در همه دنیا یک حوزه نوپا است و به تازگی در حال مطرح‌شدن است. ارائه خدمات دریایی به سمت جدیدی می‌رود.

صنایع دریایی باید نگاه بهتری به دانش‌بنیان‌ها داشته باشد

این کارشناس فناوری دریایی توضیح داد: یکی از مشکلات حوزه فناوری‌های مدرن دریایی، گیرافتادن در مرز بین سنت و مدرنیته است. استارت‌آپ‌ها و دانشجوها و اکوسیستم ما مدرن است؛ ولی صنایع ما سنتی هستند؛ لذا گپ و فاصله در این بین اسباب ناامیدی شده است چرا که برخی قراردادها به همین خاطر منعقد نمی‌شود. البته به همت معاونت علمی و فناوری کشور و عزم برخی دستگاه‌ها وضعیت در حال بهبود است؛ اما صنایع دریایی باید نگاه بهتری به دانش‌بنیان‌ها داشته باشد. شرکت‌های دانش‌بنیان تا حدودی فعال شده‌اند. در ساخت انواع تجهیزات در کلاس‌های مختلف کار کرده‌اند. برخی از کنوانسیون‌های بین‌المللی برای کشور محدودیت آور است. برای مثال کنوانسیون مدیریت آب توازن که ما در آن عضو هستیم، ناوگان ملی را ملزم به نصب تجهیزاتی در کشتی‌ها می‌کرد. یک شرکت دانش‌بنیان که توانایی این موضوع را داشت به‌واسطه دانش خود استانداردهای بین‌المللی را گرفت و اکنون در حال نصب آن تجهیزات روی ناوگان کشتی‌رانی کشور است. ما تا قبل از این در این حد از توانمندی نبودیم.

بزازان گفت: این که ما در رشته کشتی‌سازی درس می‌خوانیم باید راهی باشد برای کارکردن در صنایع مرتبط با کشتی‌سازی و ورود شرکت‌های دانش‌بنیان می‌تواند فتح باب این قضیه باشد. اگر مدیران و سرمایه‌گذاران این عرصه به جوانان و شرکت‌های استارت‌آپی اعتماد کنند، اشتغال‌زایی بسیاری در این حوزه رقم خواهد خورد. بخش‌های مختلف صنایع دریایی در کشور ما بهره‌وری پایینی دارد و ما به‌وسیله ابزارهای مختلف فناورانه شامل فناوری‌های سخت و نرم می‌توانیم سطح بهره‌وری را بالاتر ببریم.

این کارشناس دریایی گفت: با اتکا و ترویج تکنولوژی ایرانی می‌توانیم بازار خود را در منطقه گسترش بدهیم یا حتی با روسیه و چین هم توسعه صادرات در این عرصه داشته باشیم. تولید تجهیزات و خدمات نباید صرفاً در بازار داخلی متوقف شود. باید حمایت از سمت صنعت اتفاق بیفتد و با کمک شرکت دانش‌بنیان، محصول را توسعه بدهند.من به‌عنوان کارشناس حوزه دریا انتظار دارم که پازل‌های جورچین توسعه دریایی را کنار هم بنشانند. کارهایی شده است؛ اما کافی نیست. برخی نقاط این حوزه مغفول است؛ مثلاً یک عقل کل تنظیم‌گر که این جریان را به‌صورت متمرکز و پایدار پیش ببرد، نیاز داریم. به سیستم پایش این حوزه نیازمندیم. در کشور چین، ۵۰ درصد اقتصاد وابسته به ساحل و ۹ درصد اختصاصاً وابسته به دریا است. در سایر کشورهای بزرگ هم به همین شکل است؛ لذا باید متولی کلان این عرصه از اختیارات کافی برخوردار باشد و به پایش مدام صنعت بپردازد.

به گزارش ایرنا ؛ وی تاکید کرد: هر یک حوزه صنایع مرتبط با دریا می‌تواند به‌اندازه کل صنعت نفت برای ما درآمد داشته باشد و این مطلب یک رؤیاپردازی نیست.

دریا
۵
سه شنبه ۴ بهمن ۱۴۰۱
۲ رجب ۱۴۴۴
سال بیست و دوم شماره ۴۰۸۷

در امتداد تاریکی

آرزوهای بچگانه!

از همـــان دوران کودکی با آرزوهایی بزرگ شـــدم که هیچ وقت نتوانستم به آن ها برسم. زمانی هم که ازدواج کردم همسرم همه آرزوهای مرا احمقانه و بچگانه می دانست. وقتی از او طلاق گرفتم و با مرد دیگری ازدواج کردم باز هم ...

زن ۲۹ ســـاله ای که برای شکایت از همسرش دســـت به دامان قانون شده بود با بیان این که اگر همسایگان نجاتم نمی دادند همسرم مرا به قتل می رساند، درباره سرگذشت خود به کارشناس اجتماعی کلانتری گفت: مادرم زنی قانع و مظلوم بود به طوری که ســـعی می کرد زندگی اش را با درآمد اندک پدرم مدیریت کند حتی وقتی پدرم با زن جوان دیگری ازدواج کرد و به قول معروف هوو بر ســـر مادرم آورد، او همچنان به پدرم عشق می ورزید و اجازه نمی داد مشـــکلی پدرم را ناراحت کند. در این شرایط مادرم همواره به ما تاکید می کرد تا در خوراک و پوشاک ساده زیست باشیم. گاهی در آرزوی داشتن یک لباس شیک یا عروسک زیبا چشمانم به ویترین مغازه ها خیره می ماند، اما پدر و مادرم هیچ گاه به آرزوهای من اهمیتی نمی دادند. خیلی دوســـت داشتم مانند بســـیاری از دوستانم روزی یک جشن تولد ساده برگزار کنم و با اطرافیانم به جشن و شادمانی بپردازم ولی ایـــن آرزوها هیچ گاه محقق نشـــد تا این که در ۱۶ ســـالگی هاتف به خواستگاری ام آمد. او ۱۲ سال از من بزرگ تر بود و شغل آزاد داشت. پدر و مادرم بلافاصله با ازدواج ما موافقت کردند و بدین ترتیب زندگی مشترک ما آغاز شد، اما هاتف مردی بی احساس بود و هیچ وقت عواطف و ابراز علاقه های مرا درک نمی کرد. هرگاه از آرزوهایم برایش سخن می گفتم به شدت مسخره ام می کرد و با نیش و کنایه های زننده آرزوهای مرا احمقانه و بچگانه می خواند.زندگی با هاتف خیلـــی روزمره بود و او هیچ گاه به خواسته ها و علاقه مندی های من توجهی نداشت به همین دلیل من بیشتر اوقاتم را با خانواده هاتف و جاری ام می گذراندم که تقریبا همسن و سال خودم بود. مادر شـــوهرم با آن که دختری نداشت، اما خیلی به من محبت می کرد و دلداری ام می داد ولی در این میان و با گذشت ۱۰ سال از زندگی مشترکمان من هنوز باردار نشـــده بودم ،این موضوع روابط عاطفی من و هاتف را به شدت تحت تاثیر قرار داد تا جایی که بالاخره تصمیم به طلاق گرفتیم. پدرم که می ترسید من دوباره به خانه آن ها بازگردم با جدایی ما مخالفت می کرد ولی دیگر ادامه این زندگی فایده ای نداشـــت. خلاصه از هاتف طلاق گرفتم و نزد یکی از دوستانم رفتم که او نیز مطلقه بود و مجردی زندگی می کرد. طولی نکشید که به عنوان فروشنده در یک فروشگاه تلفن همراه مشـــغول کار شدم تا به سوی کسی دست نیاز دراز نکنم. در همین روزها بود که با «منصور» آشـــنا شدم. او در زمینه خرید و فروش گوشی تلفن همراه فعالیت می کرد و اوضاع مالی خوبی داشـــت. منصور جوانی احساسی بود و با خرید هدایای گوناگون مرا شیفته خودش کرد. او با آن که متاهل بود اما ادعا می کرد همسرش بیمار است و نمی تواند نیازهای عاطفی او را برآورده کند. من هم که از سویی عاشق مهربانی های او شده بودم و از طرف دیگر نیاز به یک حامی و همدم داشتم پیشنهاد ازدواج او را پذیرفتم و زندگی رویایی ام را با او آغاز کردم. من که ســـال ها در آرزوی داشتن فرزند روزشماری می کردم حالا با گذشت یک سال از زندگی مشترکمان نمی توانستم باردار شوم چرا که منصور با این موضوع به شدت مخالفت می کرد و دوست نداشت من فرزندی به دنیا بیاورم به همین دلیل روابط ما به سردی گرایید و آن روی مهربانی های منصور هم نمایان شد. حالا دیگر مرا کتک می زد و با توهین و فحاشی تهدید به طلاق می کرد. در این میان من هم چاره ای جز سکوت نداشتم چرا که نمی دانستم بعد از طلاق سرنوشتم چه خواهد شد. با وجود این شب گذشته منصور در حالی که حال طبیعی نیز نداشت وارد خانه شد و پس از آن که بدون دلیل مرا زیر مشت و لگد گرفت چاقویی را برداشت و به طرف من هجوم آورد ولی با سروصداهای من همسایگان رسیدند و چاقو را از دست همسرم گرفتند...

جان‌باختن پاکبان شهرداری بر اثر بی‌احتیاطی راننده خودرو

گروه حوادث // رئیس پلیس راهور اســـتان هرمزگان گفت: در برخورد خودروی سواری با پاکبان شهرداری، عابر پیاده بر اثر شدت جراحات وارده در دم فوت کرد .

به گزارش خبرنگار دریا؛ سرهنگ «مجید صالح پور» در تشریح این خبر اظهار داشـــت: در پی اعلام مرکز فوریت های پلیسی ۱۱۰ مبنی بر یک فقره تصـــادف در آدرس میدان فرودگاه (پایگاه هوایی) بندرعباس بلافاصله مأموران پلیس راهنمایی و رانندگی به محل مورد نظر اعزام شدند. وی با بیان اینکه با حضور پلیس در محل حادثه و بررسی‌های صورت گرفته مشخص شد یک دستگاه سواری پژو به دلیل عدم توجه راننده به جلو با یک نفر عابر پیاده از پرسنل شیفت شب شهرداری برخورد کرده است، افزود: متأسفانه عابر پیاده بر اثر این سانحه و شدت جراحات در محل جان باخت. رئیس پلیس راهنمایی و رانندگی اســـتان هرمزگان با بیان اینکه علت سانحه در حال بررسی می باشد، گفت: برخی از رانندگان خطرات عدم توجه به جلو حین رانندگی را جدی نگرفته و نه فقط جان خود و سرنشینان بلکه جان دیگران را نیز با خطر جدی مواجه می‌کنند .

***

قایق صیادی غیرمجاز «پرساین» در هرمز توقیف شد

گروه حوادث// سرپرست یگان حفاظت منابع آبزیان شیلات هرمزگان از توقیف یک فروند قایق غیرمجاز پرساین متخلف در منطقه آب شیرین کن جزیره هرمز به همراه یک دستگاه تور پرساین و ۶ نفر متهم در راستای مبارزه با صید و صیادی غیر مجاز خبر داد .

سروان مهرداد رامش جان افزود: وارد کردن هرنوع خسارت به ذخائر آبزیان به عنوان ثروت ملی طبق قانون حفاظت و بهره برداری از منابع آبزی جمهوری اسلامی ایران ممنوع است. رامش‌جان اظهار کرد: در پی شکایت و نارضایتـــی برخی صیادان بندرعباس مبنی بر صید غیرمجاز به روش پرساین توسط شـــناورهای متخلف، گشت دریایی یگان حفاظت منابع آبزیان شـــیلات این شهرستان اقدام به گشت زنی در منطقه کرد که منجر به توقیف یک فروند قایق غیرمجاز متخلف شد. وی تصریح کرد: تمامی توقیف ها ضمن تشکیل پرونده به کمیسیون رسیدگی به تخلفات صیادی شیلات جهت تعیین تکلیف و یا در صورت نیاز به دستگاه قضا ارجاع داده شـــده اند. به گزارش ایرنا، سرپرست یگان حفاظت منابع آبزیان شیلات هرمزگان تاکید کرد: شماره تلفن ستاد یگان استان ۰۷۶۳۳۳۳۱۴۳۴ آماده دریافت هرگونه اخبار و اطلاعات در راستای صید و صیادی و خدمات رفاهی به جامعه صیادی اســـت. روش پرساین برای صید سطح‌زی ها استفاده می‌شود .

کشف ۸۹۰ هزار لیتر فرآورده های نفتی قاچاق در هرمزگان

گروه حوادث// با تلاش همه جانبه ماموران انتظامی استان هرمزگان، قاچاقچیان در انتقال ۸۹۰ هـــزار لیتر فرآورده های نفتی قاچاق ناکام ماندند .

به گزارش خبرنگار دریا، سردار «غلامرضا جعفری»، فرمانده انتظامی استان هرمزگان بیان داشت: با تلاش پلیس امنیت اقتصادی و همکاری شـــبانه روزی ماموران انتظامی استان در اجرای طرح های عملیاتی مبارزه با قاچـــاق کالا و ارز که با هدف جلوگیری از هدر رفت ســـرمایه هـــای ملی در یک ماه گذشته اجرا شد مجموعا ۴۹۰ دستگاه خودروی شـــوتی و خودروهای ســـنگین حامل و فعال در قاچاق سوخت شناسایی و توقیف شدند. وی با تأکید بر استمرار طرح های عملیاتی مبـــارزه با قاچاق در مناطق آلوده استان، افزود: در اجرای این طرح ها با تلاش همه جانبه صورت گرفته در بازرسی از خودروهـــای توقیفی و چنـــد بارانداز مجموعا ۸۹۰ هزار لیتـــر گازوئیل قاچاق کشف و ۳۰۷ متهم و عامل قاچاق سوخت دستگیر و متهمان با تشکیل ۲۹۸ فقره پرونده جداگانه جهت سیر مراحل قانونی به مراجع قضایی معرفی شدند .

کشف ۳۸۸ کیلوگرم مواد مخدر در بستک

گروه حوادث // رئیس کل دادگستری استان هرمزگان از کشف بیش از ۳۸۸ کیلوگرم مواد مخدر در شهرستان بستک خبر داد .

به گزارش خبرنگار دریا ؛ رئیس کل دادگســـتری اســـتان هرمزگان در خصوص جزئیـــات این خبر گفت: با هماهنگی رئیس حوزه قضایی شهرستان بستک، مأموران «پاسگاه انتظامی جناح»، یک دستگاه خودروی حامل مواد مخدر را در محور مواصلاتی « جاده خور » شناســـایی و توقیف کردند.مجتبی قهرمانی تصریح کرد: در جریان این عملیات و در بازرســـی از خودروی توقیف شـــده در مجموع ۳۸۸ کیلو و هشتصد گرم مواد مخدر از نوع تریاک کشـــف و ضبط شد.وی همچنین با اشاره به دستگیری یک نفر در این رابطه، گفت: متهم دستگیر شده با قرار تأمین کیفری در بازداشت به سر می برد. رئیس کل دادگستری استان هرمزگان در پایان هشدار داد: عواقب بسیار سنگینی در انتظار قاچاقچیان مواد مخدر است و دستگاه قضایی قاطعانه و بدون اغماض با سوداگران مرگ برخورد خواهد کرد .

دستبند پلیس بر دستان خانم سارق در پوشش پرستارخانگی

گـــروه حوادث// با هوشـــیاری و تلاش کارآگاهان پلیس آگاهی شهرســـتان میناب ، خانمی که در پوشـــش پرستار خانگی اقدام به سرقت از افراد سالخورده می کرد، شناسایی و دستگیر شد .

بـــه گزارش خبرنـــگار دریا، ســـردار «غلامرضا جعفری» در تشـــریح جزئیات این خبر بیان داشـــت: در پـــی مراجعه و شکایت یکی از شهروندان مبنی برسرقت مقادیری طلا و جواهـــرات و وجه نقد از یک خانم ســـالخورده در پوشش پرستار خانگی در شهرســـتان میناب، پیگیری موضوع بصـــورت ویژه در دســـتور کار کارآگاهان پلیس آگاهی این شهرستان قرار گرفت.

وی افـــزود: در تحقیقات صورت گرفته توسط کارآگاهان مشـــخص شد که یک خانم تحت عنوان پرســـتار خانگی پس از سرقت مقادیری طلاجات به استان فارس متواری شـــده و پس از ۷ ماه به شهرستان میناب برگشته که ضمن شناسایی مخفیگاه وی بـــا هماهنگی مقام قضایـــی در یک عملیات پلیسی متهمه دستگیر شد. سردار «غلامرضا جعفری» اظهار داشت : سارق دستگیر شده پس از مواجه شدن با دلایل و مستندات موجود به ناچار لب به اعتراف گشوده و معترف شد با زیر نظر گرفتن افراد ســـالخورده جهت پرستاری و نگهداری از آنها ازطریق اعلامیه مشغول به کار می شده و پس از جلب اعتماد آنان اقدام به سرقت می کرد .

وی تصریح کرد :متهمه دستگیر شده در این سرقت نیز پس از چند روز پرستاری در منزل یک خانم سالخورده ۹۱ ساله در فرصت مناسب با خوراندن داروی بیهوشی و خواب آور به وی ۳۰۰ میلیون ریال وجه نقد و مقادیری طلاها وجواهرات قدیمی از داخل گاو صندوق منزل سرقت و به استان فارس متواری شده است.

ایـــن مقام انتظامی اســـتان ارزش مالی طلاجات ســـرقت شده توسط این متهم را بیش از ۷میلیارد ریال عنوان نموده و خاطر نشان کرد : سارق دستگیر شده طلاجات مســـروقه را به مبلغ یک میلیارد ریال به یک مالخر طلا فروشی در میناب به فروش رسانده بوده که با تلاش مأموران فرد مالخر نیز شناسایی و دستگیر و با تشکیل پرونده جهت سیر مراحل قانونی به دستگاه قضایی معرفی شد.

فرمانده انتظامی اســـتان هرمزگان ضمن قدردانی از مشارکت و همکاری شهروندان

با پلیس در راســـتای شناســـایی و کشف جرائـــم و تولید امنیت پایـــدار، از عموم مردم فهیم و قدرشناس استان خواست در صورت مشاهده و برخورد با هرگونه موارد مشـــکوک، در اسرع وقت از طریق سامانه تلفنی ۱۱۰ به پلیس گزارش نمایند .

کلاهبرداری رمال از دختر ۱۶ ساله برای جادو کردن مادر

گروه حوادث// چند روز قبل دختر ۱۶ ســـاله‌ای همراه پدر و مادرش به دادســـرای ناحیه ۳۴ تهران رفت و از مرد رمالی به اتهام کلاهبرداری شکایت کرد .

چند روز قبل دختر ۱۶ ساله‌ای همراه پدر و مادرش به دادسرای ناحیه ۳۴ تهران رفت و از مرد رمالی به اتهام کلاهبرداری شکایت کرد.دختر نوجوان برای فرار از نصحیت‌های مادرش به دســـتور مرد رمال ۳۴ قطعه طلا را در قبرســـتان متروکه دفن کرد تا روح مردگان در آن دمیده و مادرش جادو شود، اما وقتی به سراغ طلاها رفت متوجه شـــد که تمام آن‌ها سرقت شده است! دختر نوجوان در توضیح ماجرا گفت: دانش‌آموز هستم، اما مدتی است علاقه زیادی به گشت و گذار در فضای مجازی پیدا کرده‌ام. همیشه سرم به گوشی است یا در اینستاگرام و واتساپ سیر می‌کنم یا با دوستان و همکلاسی‌هایم به صورت تصویری و پیامکی در ارتباط هستم. زندگی‌ام با فضای مجازی گره خورده، به طوری که بیشترین زمانم را در این فضا ســـپری می‌کنم. از سوی دیگر پدر و مادرم نگران بودند و از من می‌خواستند بیشتر به درس‌هایم توجه کنم و از این فضا فاصله بگیرم، به همین خاطر هر زمانی که مادرم به سراغم می‌آمد و می‌دید ســـرم در گوشی است با هم درگیر می‌شدیم و مشـــاجره لفظی ما آغاز می‌شد. او مدام غر می‌زد و مرا نصیحت می‌کرد، اما من به فضای مجازی و شبکه‌های اجتماعی خو گرفته بودم و جدایـــی از آن برایم غیرممکن بود. رفتار و درگیری‌های لفظی با مادرم مرا خســـته کرده بود و به دنبال راه فراری بودم تا اینکه با دوستانم درددل و با آن‌ها مشورت کردم که چه کاری انجام دهم که مادرم به من گیر ندهد. وی ادامه داد: «دوستانم هر کدام پیشنهادی دادند، اما یکی از دوستانم گفت گره مشکلاتم به دست رمال باز می‌شود. او گفت یکی از بستگانش مشکلی شبیه مشکل من داشته تا اینکه با رمالی آشنا و مشکلش با یک نسخه آن رمال حل می‌شود و الان هم بدون هیچ مشکل و دغدغه‌ای در فضای مجازی فعالیت دارد و خانواده‌اش هم راضی شده‌اند. صحبت‌های دوستم روی من تأثیر گذاشت و از آن روز به بعد در فضای مجازی به دنبال رمال گشتم تا اینکه چند روز قبل در اینستاگرام با مردی آشنا شـــدم که مدعی بود رمال مشهوری است و مشکلات افراد زیادی را با دعا، ورد و نسخه‌نویسی حل کرده است. چند روزی به صورت پیامکی با او در ارتباط بودم و مشکلی را که با مادرم داشتم برایش توضیح دادم و درخواست کمک کردم، او هم قول داد به زودی مشکل مرا حل کند. دختر نوجوان ادامه داد: از او خواستم نســـخه‌ای برایم بنویسد که مادرم به کارهای من حساس نشود و کاری به کارم نداشته باشد. او گفت از آنجایی که من و مادرم هر دو زن هستیم مشکلمان با ورد خواندن روی طلا حل می‌شود. مرد رمال گفت باید ۱۷ قطعه طلا فراهم کنم و به قبرستان قدیمی در اطراف تهران بروم و کنار یکی از قبرهای قدیمی ۱۷ قطعه طلا را چال کنم تا پس از دمیدن روح مردگان دوباره بعد از ۲۴ ساعت به آنجا بروم و طلاها را بردارم و به آدرســـی که می‌دهد برسانم و او هم ورد بخواند و مشکلم حل شود. او با حرف‌هایش مرا فریب داد و من ۱۷ قطعه طلا که متعلق به خودم، مادرم و خواهرم بود از خانه برداشتم و با کرایه کردن یک خودرو به قبرستانی در اطراف تهران رفتم و در کنار قبر قدیمی همه طلاها را زیر خاک پنهان کردم و به دستور او از محل فیلم و عکس گرفتم و برایش در واتساپ فرستادم. روز بعد در حالی که خوشحال بودم به زودی از دست غرغرهای مادرم راحت می‌شـــوم به قبرستان رفتم، اما از طلاها خبری نبود. بلافاصله به رمال زنگ زدم، او گفت اجنه به من خبر دادند و دیشب متوجه شدم که مرده‌ها طلاها را برداشته‌اند. گفت قبرستان نفرین شده است و باید دوباره ۱۷ قطعه طلای دیگر در کنار همان قبر دفن کنم تا مرده‌ها طلاهای مرا برگردانند و بعد همه را برای وردخوانی پیش او ببرم. وی در پایان گفت: در حالی که می‌ترسیدم موضوع را به مادر و پدرم بگویم به این امید که طلاهای برده شده را به خانه برگردانم این‌بار تعدادی از طلاهای باقیمانده خودم و تعدادی هم از دخترخاله‌ها و دوســـتانم قرض گرفتم و دوباره ۱۷ قطعه طلای دیگر را در همان قبرســـتان دفن کردم و به خانه برگشتم، اما روز بعد وقتی به قبرستان رفتم باز هم دیدم اثری از طلاها نیست. خیلی شوکه شده بودم و ترس تمام بدنم را فراگرفته بود که با مرد رمال تماس گرفتم، اما تلفنش خاموش بود و صفحه مجازی‌اش هم بسته شده بود. تازه متوجه شدم که چه کلاه بزرگی سرم رفته است. از این‌رو موضوع را با پدر و مادرم در میان گذاشتم و برای شکایت از رمال ناشناس به دادسرا آمده‌ایم. با طرح این شکایت، پرونده به دستور بازپرس دادسرای ویژه سرقت برای رسیدگی در اختیار تیمی از کارآگاهان پایگاه دوم پلیس آگاهی قرار گرفت. تحقیقات برای شناسایی و دستگیری مرد کلاهبردار ادامه دارد .

ایستگاه بازرسی سیریک مقصد نهایی جرثقیل ۱۵۰ میلیاردی قاچاق

گروه حوادث// باهوشیاری ماموران انتظامی ایستگاه بازرسی بونجی شهرستان سیریک یک دستگاه جرثقیل ۵۰ تنی قاچاق شناسایی و توقیف شد .

به گزارش خبرنگار دریا، فرمانده انتظامی استان هرمزگان در تشریح این خبر بیان داشت: ماموران انتظامی مستقر در ایستگاه بازرسی شهید بونجی شهرستان سیریک حین کنترل خودروهای عبوری محور میناب به جاسک به یک دســـتگاه کامیون کشنده حامل یکدستگاه جرثقیل مشکوک شده و دستور توقف دادند. سردار «غلامرضا جعفری» افزود: ماموران جهت بررسی خودرو رامتوقف و در بررســـی های دقیق صورت گرفته و با توجه به عدم ارائه هیچ گونه مدارک توسط راننده مشخص شد جرثقیل فاقد مجوز بوده و بصورت قاچاق وارد کشور شده است. این مقام انتظامی استان ارزش ریالی جرثقیل قاچاق کشف شـــده را برابر اعلام نظر کارشناسان اقتصادی ۱۵۰ میلیارد ریال عنوان کرده و اظهار داشـــت: در این رابطه یک متهم دستگیر وبا تشکیل پرونده جهت سیر مراحل قانونی به مرجع قضایی معرفی شد .

حوادث جهان

حمله با چاقو به کمپ آوارگان در نیجریه ۱۶ کشته بر جا گذاشت

■ در حمله گروهی ناشناس با چاقو به یک کمپ آوارگان در نیجریه، ۸ نفر از جمله چند کودک کشته و ۸ فرد دیگر نیز زخمی شـــدند.در حمله گروهی ناشـــناس به کمپ آوارگان در ایالت کانو واقع در کشـــور نیجریه، ۸ نفر جان خود را از دست دادند. طبق اعلام ســـازمان وضعیت‌های اضطراری نیجریه، این حمله با اســـتفاده از چاقو انجام شـــد که در نتیجه آن ۸ نفر دیگر نیز زخمی شده اند.بر این اساس، زنان و کودکان نیز در میان کشته شدگان به چشم می‌خورند.تا کنون هیچ فرد یا گروهی مسئولیت این حادثه خونین را بر عهده نگرفته اســـت.گروه‌ها و باندهای مسلح در نیجریه طی سال های اخیر بر خلاف ادعای محمدو بوهاری رئیس جمهور این کشور مبنی بر مبارزه با تروریسم، با یورش به مناطق مختلف، ســـاکنان آن ها را به قتل می رسانند. دولت نیجریه علیرغم وعده‌های محمدو بوهاری رئیس جمهور این کشـــور پیرامون برقراری امنیت نتوانسته است تا کنون به موفقیتی در این خصوص دست یابد .

تلفات ریزش کامل یک آپارتمان در حلب به ۱۷ نفر رسید

■ شمار تلفات فروریختن ساختمان حلب به حداقل ۱۷ نفر رسید. یک منبع آگاه در استان حلب گفت که تعداد قربانیان ریزش ساختمان مسکونی در شهر حلب سوریه به ۱۷ نفر رسیده است.یک ساختمان مسکونی پنج طبقه در محله شیخ مقصود حلب فرو ریخت. رسانه‌های سوریه گزارش دادند که دست کم ۱۰ نفر از جمله یک کودک کشته و سه نفر دیگر زخمی شدند.یک منبع آگاه گفت: «تعداد قربانیان ریزش یک ساختمان مسکونی در محله شیخ مقصود به ۱۷ نفر افزایش یافته است. دو نفر مجروح و یک نفر مفقود است.» به گفته این منبع آگاه، در مجموع هفت خانواده در این ساختمان مسکونی زندگی می‌کردند که به دلیل نشت آب به فونداسیون ساختمان فرو ریخت.انتظار می‌رود عملیات نجات اهالی این ساختمان در شهر حلب سوریه نیز ادامه یابد. خبرگزاری رســـمی سوریه پیش از این اعلام کرده بود که در حادثه فرو ریختن یک ساختمان مسکونی پنج طبقه در منطقه شیخ مقصود حلب ۱۰ نفر از جمله یک کودک سوری کشته شدند. وزارت کشور سوریه هم در بیانیه‌ای اعلام کرد: در ساعت سه بامداد صبح یکشنبه یک ساختمان مسکونی ۵ طبقه در محله شیخ مقصود در خیابانی معروف در شـــهر حلب فرو ریخت. در این ساختمان هفت خانوار زندگی می‌کردند. به دنبال این حادثه، تیم‌های امداد و نجات به محل شتافتند و ۱۳ جسد از زیرآوار بیرون کشیده شد.طبق اعلام وزارت کشور سوریه، یک نفر هم زنده از زیر آوار خارج شده است.وزارت کشور سوریه اعلام کرده بود که این آمار اولیه است و تیم‌های امداد و نجات به فعالیت خود ادامه می‌دهند .

شمار کشته های انفجار در سومالی به ۱۱ نفر رسید

■ مســـئولان کشور ســـومالی اعلام کردند که شمار کشته های تیراندازی و انفجار در «موگادیشو» پایتخت این کشور به ۱۱ نفر رسیده است.شمار کشته های حمله گروهک تروریستی الشباب به ساختمان شهرداری موگادیشـــو به ۱۱ نفر رسید که ۶ نفر از آنها از عناصر این گروهک تروریستی هستند.گفتنی است، یک عامل انتحاری با هدایت خودروی بمب گذاری شـــده به ایست بازرسی شهرداری موگادیشـــو در محله حمروین واقع در شرق این شهر، باعث وقوع انفجار شد.رسانه‌های محلی گزارش دادند که پس از وقوع انفجار، افراد مسلح توانستند به ساختمان شهرداری یورش برده و شروع به تیراندازی کنند که درگیری بین نیروهای امنیتی و افراد مسلح به وقوع پیوست.گروهک تروریستی الشباب وابسته به القاعده مسئولیت این حمله را برعهده گرفت.طی چند سال گذشته انفجارهای تروریستی متعددی از سوی گروهک تروریستی الشباب در شهرهای مختلف سومالی به ویژه در پایتخت این کشور به وقوع پیوســـته است. از ســـال ۲۰۰۷ تا کنون، عملیات‌های تروریستی الشباب جان هزاران نفر را در سومالی گرفته است .

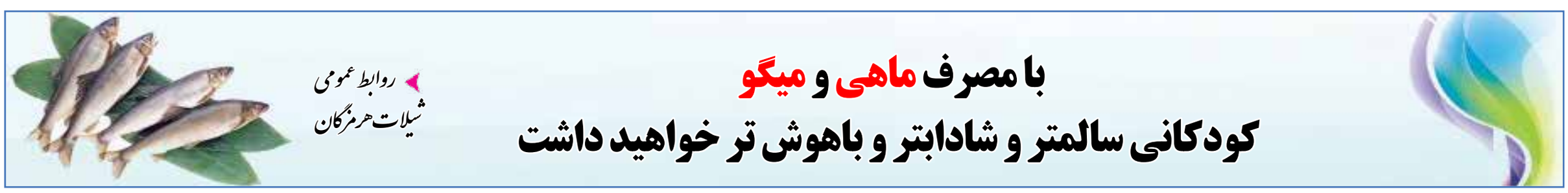

خبری

مدیر کل فرهنگ و ارشاد اسلامی هرمزگان :

مطبوعات زبان مردم جامعه است

■ سعیده دبیری نژاد گروه شهرستان// «اسمعیل جهانگیری» در سفر به شهرستان بندرلنگه ضمن بازدید از خانه مطبوعات این شهرستان در نشست تخصصی پیرامون مشکلات اهالی رسانه این شهرستان شرکت نمود.به گزارش خبرنگار دریا، جهانگیری در این بازدید ضمن عرض قدردانی از اهالی رسانه، بیان کرد: نقش خانه مطبوعات در انتقال اخبار و رویدادهای جامعه بسیار مهم است، زیرا مطبوعات زبان مردم جامعه می باشد.وی عنوان کرد: مطبوعات و رسانه باید اخبار و اطلاعات روز جامعه را به نحوی شایسته به گوش مردم برساند؛ چون مردم آنها را از خود می دانند و توقع دارند تمام مشکلات جامعه توسط آنها به گوش مسئولان برسد.مدیرکل فرهنگ و ارشاد اسلامی در ادامه اظهار داشت: مهمترین اصل رسالت اصحاب رسانه جدا از بیان واقعیت ها، پویایی و به روز بودن آنها است که متناسب با ذائقه مخاطب تولید خبر داشته باشند و این مهم با آموزش نسل جوان که علاقمند به کار خبرنگاری هستند، محقق می شود.گفتنی است: در این دیدار که در خانه مطبوعات شهرستان بندرلنگه برگزار شد اهالی رسانه به بیان مشکلات و کمبودهای صنف خود پرداختند .

سرپرست اداره منابع طبیعی و آبخیزداری بندرلنگه خبر داد

حراکاری ۸۶ هکتار از سواحل منطقه سایه خوش بندرلنگه

■ سعیده دبیری نژاد گروه شهرستان// سرپرست اداره منابع طبیعی و آبخیزداری شهرستان بندرلنگه از اتمام پروژه تولید، کشت و حفاظت فیزیکی نهال حرا در خورها و سواحل بندرلنگه خبرداد.به گزارش خبرنگار دریا؛ حمید حسین پور گفت: خورهای شهرستان بندرلنگه از نظر اکولوژیکی، یکی از مهمترین زیستگاه های آبزیان می باشد، از نظر جذر و مد شرایط ویژه ای دارند که برای استقرار درختان حرا مساعد است. این اداره به منظور تثبیت حاشیه ی ساحلی و جلوگیری از فرسایش خاک اقدام به کاشت نهال حرا در سواحل می نماید.وی افزود: با توسعه جنگل های مانگرو، زیستگاه های جدید برای آبزیان ایجاد می شود که این امر باعث توسعه آبزی پروری و ایجاد اشتغال در شهرستان می شود.یکی دیگر از ویژگی های جنگل های مانگرو جنبه توریستی آن عنوان کرد و گفت: با ایجاد اسکله های توریستی در حاشیه ی جنگل های حرا، می توان نظر گردشگران را به شهرستان جلب کرد .

ویژه شهرستان بندرلنگه

«گزیر» روستای دوستدار کتاب

سعیده دبیری نژاد/ دریا
Dabiri_91@yahoo.com

سعیده دبیری نژاد گروه شهرستان// وقتی خبرهای خوبی از همشهری ها و هم استانی هایت می شنوی که در سطح استانی و ملی مقام های متعدد کسب کرده اند باعث خوشحالی است .

اگر در زمینه فرهنگی خصوصاً کتابخوانی باشد و اینکه توانسته ایم در زمینه کتاب و کتابخوانی برتر باشیم خوشحالی چند برابر می شود . «گزیر» روستای کتابدار کودک و چندین عنوان مطرح دیگر شده است. شاید بسیاری از هم استانی هایمان بگویند روستای گزیر کجاست؟

روستای گِزیر (که عرب‌ها آن را جزیر می‌گویند) روستای بزرگی در استان هرمزگان از توابع بخش مرکزی شهرستان بندرلنگه می باشد. این روستا در ۲۵کیلومتری شمال شهر کنگ واقع شده است. در واقع از شمال شوره زار مهرکان، از جنوب کنگ، از مغرب باورد، و از سمت مشرق به برکه سفلین محدود می‌گردد. دارای ۱۰ مسجد، ۶ مدرسه، بیمارستان، و آب‌انبار(به گویش محلی برکه) می‌باشد. به زبان فارسی به لهجه محلی تکلم می‌کنند. پیشه بیشتر اهالی کشاورزی می‌باشد. اما بطور متفرقه مشاغلی از قبیل ، پیله وری، دریانوردی، بازرگانی، کارمندی، معلمی ـ تا مقطع استادی دانشگاه و ... در بین اهالی یافت می‌شود.اما برای اینکه بدانیم چرا این روستا در بین ده روستای برتر کشور در زمینه کتابخوانی انتخاب شده است و با فعالیت های متعدد این کتابخانه بیشتر آشنا شویم با خانم مریم آرمون مسئول کتابخانه «راسخ گزیر» صحبتی داشته ایم.روستای گزیر ۵هزار نفر جمعیت دارد. «کتابخانه عمومی مشارکتی راسخ گزیر» یکی از موثرترین مراکز فرهنگی این روستاست که از سال ۱۳۸۹ آغاز به کار کرد. کتابخانه « راسخ گزیر» در سال ۱۳۸۸ توسط خیر مهندس سید احمد زارعی تاسیس شد و در سال ۱۳۹۰ افتتاح شده است . کتابخانه راسخ گزیر در فاز اول ۴۰۰متر مربع بود که پس از سال ها فعالیت با توجه به نیاز کتابخانه و استقبال بی نظیر مردم از این مکان فرهنگی بنا بر تصمیم موسس کتابخانه و هیئت مدیره به ۱۱۰۰ متر افزایش پیدا کرد.کتابخانه «راسخ گزیر» در حال حاضر ۲۹۰۰عضو فعال دارد که بیشتر آن را کودکان و نوجوانان تشکیل می دهند. یکی از مهم ترین شاخص های کتابخانه راسخ که می توانیم به آن اشاره کنیم، مشارکت عمومی مردم است. این کتابخانه با ۱۷ هزار جلد کتاب ثبت شده توانسته مقام مختلف کشوری و استانی را کسب کند. سال ۱۳۹۲ جز کتابخانه برتر فرهنگی کشور شده است. سال ۱۳۹۴ برترین کتابخانه مشارکتی کشور ؛ سال ۱۳۹۵ روستای دوستدار کتاب و همچنین در سال ۱۳۹۶ پس از تشکیل باشگاه کتابخوانی توانست مقام برتر، باشگاه کتابخوانی کشور را کسب کند. در سال ۱۳۹۷ امام جمعه روستا گزیر به عنوان مروج برتر کتاب کشور انتخاب شد. همچنین سال ۱۳۹۸ یکی از همکاران ما در کتابخانه خانم دست افشان در جشنواره رضوی برگزیده کشوری شدند.

*** اما چرا گزیر به عنوان روستای دوستدار کتاب انتخاب شد؟**

دلایل خیلی زیادی دارد یکی از دلایل آن فعالیت های مختلف و متنوعی است که کتابخانه «راسخ گزیر» برای همه گروه سنی برای تمام اقشار مختلف برگزار می کند و دوماً فعالیت های فرهنگی در مکتب خانه های مختلف در روستاها به صورت مستمر برگزار می شود. امام جمعه گزیر هم به عنوان مروج برتر کشور شناخته شده ؛ ایشان همیشه نوجوان و جوانان را به سوی مطالعه علم و دانش تشویق و همیشه از آنها حمایت کرده اند. همین امر باعث شده در این ۱۰ سال ما در گزیر دانش آموزهای موفق داشته باشیم. دانش آموزهایی که بسیاری از آن ها معلم، مهندس یا دکتر هستند و روز به روز تعداد آن ها بیشتر می شود . دلیل اصلی آن را می توانیم حمایت و تشویق امام جمعه گزیر سید محمد زارعی عنوان کنیم.در حال حاضر در کتابخانه راسخ گزیر ۴ کتابدار هستیم و در حال فعالیت می باشیم. سال ۱۳۹۹ با شیوع ویروس کرونا با توجه به اینکه فعالیت کتابخانه تعطیل بود و نمی توانستیم حضوری فعالیتی داشته باشیم از طریق فضای مجازی فعالیت خود را انجام می دادیم. قصه گویی، نشست ها ، مسابقات از طریق فضای مجازی برگزار می کردیم . همین امر باعث شد تا در سال ۱۳۹۹ جز کتابخانه برتر کشوری باشیم و این مقام کشوری را کسب کنیم. از جمله فعالیت های کتابخانه راسخ گزیر برگزاری کلاس های آموزشی ، آموزش زبان انگلیسی برای تمام رده سنی ، کلاس کامپیوتر ، کلاس رباتیک. کلاس های کمک درسی برای دانش آموزان و دانشجویان . برگزاری آزمون قلم چی . کلاس نقاشی، رنگ روغن وهمچنین جلسات کتابخانی برای اقشار مختلف در سنین مختلف . نشست های مختلفی برگزاری می‌کنیم.مثل نشست روان خوانی،نشست جمع خوانی، نشست قصه گویی، نشست کتاب خوانی . ما در کتابخانه راسخ گزیر قصه گویی سنتی را هم هر هفته برگزار می کنیم. همچنین طرح جالبی که وجود دارد، طرحی است به نام «کتاب گردون» چند هفته یک بار کتابدارها به همراه قصه گو کتابخانه، به روستاهای اطراف و مدارس آن ها رفته، آنجا برایشان قصه گویی انجام می دهیم و به دانش آموزان کتاب هدیه می دهیم. در بین باشگاه های مختلف کتابخوانی که در گزیر و روستاهای آن وجود دارد، «باشگاه خلخلنگو» توانسته است در سال ۱۳۹۶مقام برتر کشوری را کسب کند. در حال حاضر هم در کتابخانه و هم در فضای مجازی فعالیت های متعددی داریم . فعالیت فضای مجازی مانند : ساخت انیمیشن، معرفی کتاب، قصه گویی، حکایت خوانی و.... را شخصاً انجام می دهم تا کودکان و نوجوانان بتوانند از طریق فضای مجازی هم با کتاب و کتابخوانی و فعالیت های فرهنگی بیشتر آشنا شوند و همچنین افرادی که نمی توانند در کتابخانه حضور داشته باشند از این طریق دسترسی به اطلاعات داشته باشند. خانم مریم آرمون مسئول کتابخانه گزیر در سال جاری به عنوان کتابدار برتر استان معرفی شدند و در سالهای قبل توانستند برگزیده برتر استانی در مسابقات یلدای کتابخوان و پویش هر کتابدار یک کتابخوان شوند .

تلاش سازمان منطقه آزاد کیش برای تبدیل بندر چارک به بندر ترانزیتی

گروه شهرستان// سرپرست سازمان منطقه آزاد کیش گفت: با تبدیل شدن بندر چارک به بندر ترانزیتی می توانیم شاهد ارزآوری، اشتغالزایی و تبدیل شدن به مرکز پردازش صادرات کالا به مناطق همجوار باشیم .

سعید پورزادی سرپرست سازمان منطقه آزاد کیش با بیان اینکه بندر چارک و بندر آفتاب دو بندر مهم منطقه آزاد کیش هستند، گفت: از مساحت ۵۰ هکتاری بندر چارک، ۳۴ هکتار مربوط به حوضچه‌ها بوده و مابقی آن شامل تاسیسات و تجهیزات بندری از قبیل انبارها، ساختمان‌های گمرگ و آتش نشانی، ورودی‌های ترمینال مسافری و نماز خانه و تجهیزات ملزوم به بندری با قابلیتهای صادرات و واردات و حمل یا خدمات مسافر است.وی ادامه داد: بندر چارک متعلق به سازمان منطقه آزاد کیش بوده و نقش مهمی در پشتیبانی کالا و مسافر از جزیره کیش دارد. این بندر در سالهای گذشته از تاسیسات و تجهیزات یا استانداردهای لازم برخوردار نبوده و در اخطارهایی که توسط سازمان بنادر استان در ارتباط با مجوزهایی که به این بندر داده شده است درخواست نمودیم که زیر ساختهایی مربوطه را تکمیل کنند. اما متاسفانه این مورد در بودجه‌های سالهای قبل لحاظ نشده بود. بنابراین سازمان منطقه آزاد کیش در اسفند ماه سال گذشته تصمیم به اخذ مجوزات لازم و تکمیل زیر ساختهای حیاتی این بندر گرفت. چراکه این بندر قابلیت تبدیل به بنادر حاشیه خلیج فارس را دارد.سرپرست منطقه آزاد کیش تشریح کرد: طبق تفاهم نامه‌ی سازمان منطقه آزاد کیش با قرارگاه خاتم انبیا، سرمایه‌گذاری لازم براساس مجوزاتی که از سازمان بنادر، دبیرخانه شورای عالی و همچنین هیات مدیره سازمان منطقه آزاد کیش درنظر گرفته شده است و طراحی بندر با استفاده از نیروهای متخصص داخلی صورت پذیرفت.وی افزود: پس از تایید و تصویب طرح شاهد اجرا و شروع عملیات اجرایی آن همزمان با ۲۹ دیماه سال جاری بودیم و امیدواریم تا در ادامه به عنوان پورت‌های مهم کشور درحوزه صادرات به کشورهای حاشیه خلیج فارس ایجاد شود. با این اتفاق می‌توانیم شاهد ارزآوری، اشتغالزایی و تبدیل شدن به مرکز پردازش صادرات کالا به مناطق همجوار باشیم.به گزارش ایلنا، پورزادی گفت: در برنامه‌های مختلف پنجم و ششم توسعه و تاکیدی که در برنامه هفتم وجود دارد و با تاکیدات مقام معظم رهبری، دولت و دبیر محترم شورای منطقه آزاد مبنی بر توجه به توسعه سواحل و توسعه اقتصاد امیدواریم تا این اقدام مهم را انجام دهیم. تامین مالی این پروژه و مصوبات لازم نیز صورت گرفته است و امیدواریم تا یک سال آینده تجهیزات و برنامه‌های لازم برای این امر نیز فراهم شود .

آگهی حصر وراثت

قوه قضائیه
دادگستری جمهوری اسلامی ایران

احتراماً به استحضار می رساند خواهان محمد روشناس فرزند احمد با هویت کامل به این شورا مراجعه نموده واشعار داشتند شادروان احمد روشناس فرزند یوسف به تاریخ ۱۴۰۱/۶/۷ رحمت ایزدی پیوسته و وراث وی در زمان فوت عبارتند از :
۱- حوا عبدالهی فرزند محمد متولد ۱۳۳۹/۲/۳ به ش.ش ۷ همسر مرحوم . ۲- مریم روشناس فرزند احمد متولد ۱۳۵۶/۷/۱ به ش.ش ۵۳۳ فرزند مرحوم . ۳- عبدالرحمن روشناس فرزند احمد متولد ۱۳۴۷/۱۲/۲۱ به ش.ش ۴۵۸ فرزند مرحوم .
۴- خالد روشناس فرزند احمد متولد ۱۳۴۵/۱/۹ به ش.ش ۴۵۷ فرزند مرحوم .
۵- آمنه روشناس فرزند احمد متولد ۱۳۴۰/۳/۷ به ش.ش ۶ فرزند مرحوم . ۶- سعیده روشناس فرزند احمد متولد ۱۳۳۶/۷/۱۵ به ش.ش ۳۸۹ فرزند مرحوم . ۷- عبدالله روشناس فرزند احمد متولد ۱۳۴۱/۶/۳ به ش.ش ۸ فرزند مرحوم . ۸- ابراهیم روشناس فرزند احمد متولد ۱۳۵۴/۶/۱ به ش.ش ۳۳۴۹ فرزند مرحوم . ۹- محمد روشناس فرزند احمد متولد ۱۳۷۶/۷/۱ به ش.ش ۴۷۰۰۰۶۶۳۷۷ فرزند مرحوم .
۱۰- فاطمه روشناس فرزند احمد متولد ۱۳۷۷/۹/۱ به ش.ش ۴۷۰۰۰۷۳۷۵۶ فرزند مرحوم . ۱۱- سمیه روشناس فرزند احمد متولد ۱۳۸۱/۱۲/۱۰ به ش.ش ۴۷۰۰۰۹۸۹۳۷ فرزند مرحوم . ۱۲- عایشه دلاور فرزند احمد متولد ۱۳۴۹/۱۱/۱ به ش.ش ۴۶۹ فرزند مرحوم . و دیگر وارثی ندارد .
لطفا ضمن درج در روزنامه نتیجه را به این شورا ارسال فرمایید .

حامد کامران – شورای حل اختلاف شعبه سوم پارسیان

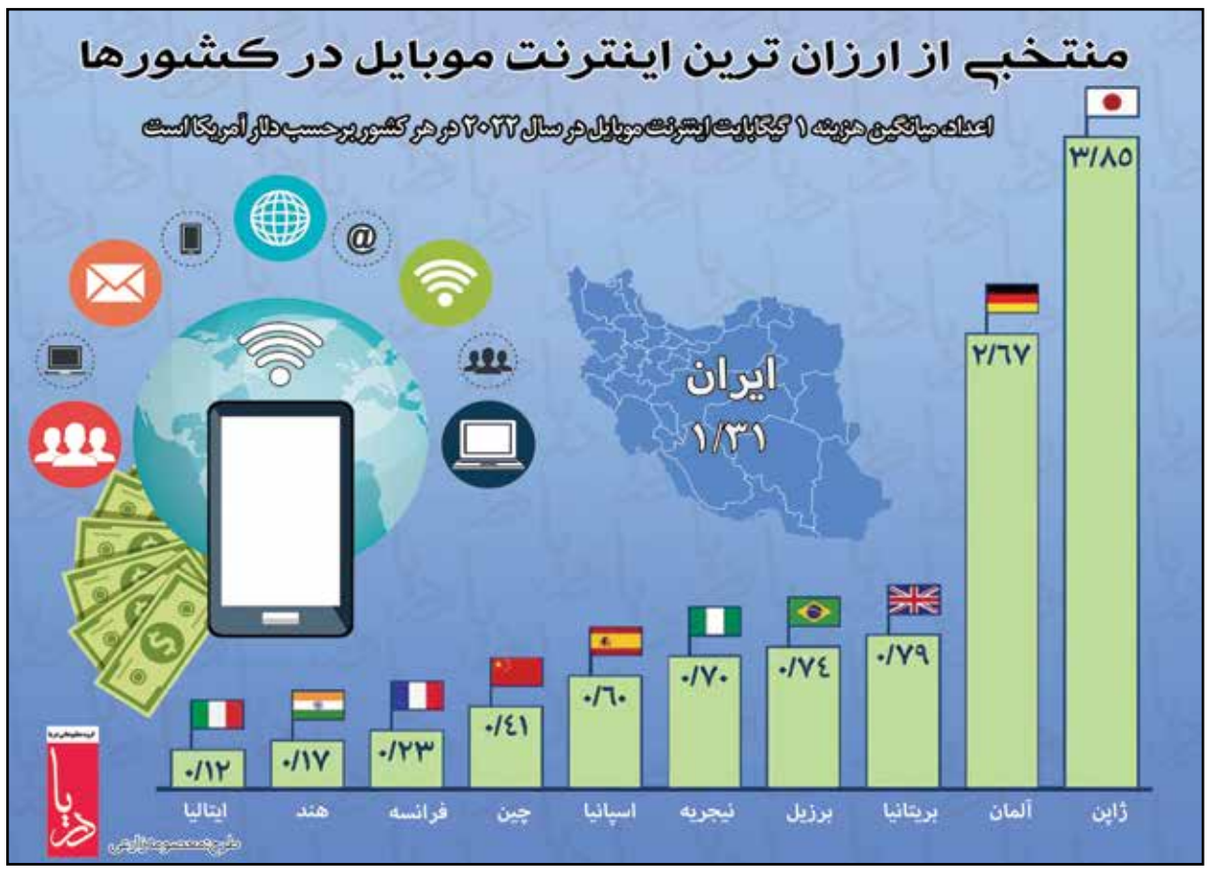

قابل توجه اهالی محترم شهر بندرعباس

اداره کل راه و شهرسازی استان هرمزگان در نظر دارد در راستای تصویب نامه هیئت وزیران جهت رفاه و آسایش شهروندان محترم، اقدام به صدور اسناد مالکیت عرصه های تصرفی نماید.

اهالی محترم می توانند فقط تا پایان سال جاری جهت تشکیل پرونده به دفاتر پیشخوان خدمات دولت مراجعه نمایند.

دفتر پیشخوان دولت کد: ۷۲۳۷۱۰۵۸ سورو قدیم بالاتر از پمپ بنزین ناصر نبش کوچه آوران ۸	دفتر پیشخوان دولت کد: ۷۲۳۷۱۱۳۹ چهارراه مرادی به سمت فلکه برق جنب آموزش و پرورش ناحیه ۲	دفتر پیشخوان دولت کد: ۷۲۳۷۱۱۹۲ شهرک پیامبر اعظم روبروی آتش نشانی	دفتر پیشخوان دولت کد: ۷۲۳۷۱۲۱۶ اسلام آباد نبش کوچه اسلام آباد
دفتر پیشخوان دولت کد: ۷۲۳۷۱۰۵۴ کمربندی درخت سبز جنب بانک صادرات	دفتر پیشخوان دولت کد: ۷۲۳۷۱۰۵۵ خیابان دانشگاه کوچه دانشگاه ۵	دفتر پیشخوان دولت کد: ۷۲۳۷۱۰۵۶ بلوار امام خمینی روبروی فروشگاه اتکا (پارک صفا)	دفتر پیشخوان دولت کد: ۷۲۳۷۱۰۶۲ شهرک توحید نبش کوچه نبوت یک

دفتر پیشخوان دولت کد: ۷۲۳۷۱۱۴۹
بلوار جمهوری اسلامی روبروی ستاد خبری نرسیده به بیمارستان شهید محمدی

اداره کل راه و شهرسازی استان هرمزگان

هم استانی های عزیز ، کشاورزان و مرتعداران گرامی برای جلوگیری از آتش سوزی جنگل ها و مراتع یادمان باشد :

حمله به کندوهای طبیعی زنبور عسل
به وسیله آتش باعث انقراض نسل آنان و آتش سوزی درختان می گردد

روابط عمومی اداره کل
منابع طبیعی و آبخیزداری هرمزگان

سلامت

بندرعباس		اهواز		بوشهر		زاهدان		شیراز		کرمان		یاسوج		یزد	
اذان صبح	۰۵:۱۳:۴۲	اذان صبح	۰۵:۴۸:۲۶	اذان صبح	۰۵:۳۷:۱۵	اذان صبح	۰۴:۵۷:۴۴	اذان صبح	۰۵:۳۱:۰۸	اذان صبح	۰۵:۱۳:۴۵	اذان صبح	۰۵:۳۶:۱۱	اذان صبح	۰۵:۲۶:۱۲
طلوع آفتاب	۰۶:۳۴:۳۸	طلوع آفتاب	۰۷:۱۲:۴۳	طلوع آفتاب	۰۶:۵۹:۳۰	طلوع آفتاب	۰۶:۲۰:۲۵	طلوع آفتاب	۰۶:۵۳:۵۷	طلوع آفتاب	۰۶:۳۷:۰۸	طلوع آفتاب	۰۶:۵۹:۵۷	طلوع آفتاب	۰۶:۵۱:۰۲
اذان ظهر	۱۱:۵۷:۱۸	اذان ظهر	۱۲:۲۷:۴۴	اذان ظهر	۱۲:۱۹:۰۱	اذان ظهر	۱۱:۳۸:۵۶	اذان ظهر	۱۲:۱۲:۱۱	اذان ظهر	۱۱:۵۴:۰۶	اذان ظهر	۱۲:۱۶:۰۶	اذان ظهر	۱۲:۰۴:۵۴
غروب آفتاب	۱۷:۱۹:۰۰	غروب آفتاب	۱۷:۴۱:۵۰	غروب آفتاب	۱۷:۳۷:۳۵	غروب آفتاب	۱۶:۵۶:۳۰	غروب آفتاب	۱۷:۲۹:۲۸	غروب آفتاب	۱۷:۱۰:۰۷	غروب آفتاب	۱۷:۳۱:۱۹	غروب آفتاب	۱۷:۱۷:۵۰
اذان مغرب	۱۷:۳۵:۳۹	اذان مغرب	۱۷:۵۹:۱۶	اذان مغرب	۱۷:۵۴:۳۳	اذان مغرب	۱۷:۱۳:۳۴	اذان مغرب	۱۷:۴۶:۳۴	اذان مغرب	۱۷:۲۷:۲۱	اذان مغرب	۱۷:۴۸:۳۸	اذان مغرب	۱۷:۳۵:۲۳

سرپرست دانشگاه علوم پزشکی هرمزگان هشدار داد

پشه آئدس؛ زنگ خطری برای کشور

گروه سلامت // سرپرست دانشگاه علوم پزشکی هرمزگان گفت: موظف هستیم موضوع آئدس را به عنوان یک زنگ خطر برای استان و کشور اطلاع رسانی کنیم چرا که در صورت کم توجهی سایر دستگاه‌های متولی و بروز بیماری‌های منتقله از پشه مهاجم آئدس از جمله تب دنگی، موج عظیمی از همه گیری در کشور ایجاد می‌شود.

معاون بهداشتی دانشگاه علوم پزشکی هرمزگان در جلسه ستاد استانی مقابله با کرونا، اقدامات و برنامه‌های پیشگیری و مقابله با پشه مهاجم آئدس در هرمزگان، افزود: یکی از مباحث بسیار مهم، مشارکت بین بخشی و جلب مشارکت مردمی در پیشگیری از بیماری‌های منتقله از آئدس با استفاده از ظرفیت‌های موجود است.عبدالجبار ذاکری با بیان اینکه دانشگاه علوم پزشکی هرمزگان در موضوعات مختلف به ویژه بهسازی محیط از برخی ادارات و سازمان‌ها گلایه‌مند است ؛ گفت : با توجه به مصوبات جلسات قبلی هنوز شاهد کم توجهی در این امور هستیم، وی تصریح کرد: منظور از بهسازی محیط، بهسازی ۱۰۰ درصدی است، زیرا حتی ۱۰ درصد از عوامل و شرایط مناسب برای تخم ریزی یا لارو پشه می‌تواند خطر ساز باشد.سرپرست دانشگاه علوم پزشکی هرمزگان هم با تاکید بر اینکه دانشگاه علوم پزشکی هرمزگان به عنوان یک دستگاه نظارتی و هشدار دهنده در موضوع پشه مهاجم آئدس است، عنوان کرد: دانشگاه موظف است موضوع آئدس را به عنوان یک زنگ خطر برای استان و کشور اطلاع رسانی کند چرا که در صورت کم توجهی سایر دستگاه‌های متولی و بروز بیماری‌های منتقله از پشه مهاجم آئدس از جمله تب دنگی، موج عظیمی از همه گیری در کشور ایجاد می‌شود که عواقب آن مشکلات زیادی را در همه ابعاد برای کشور به وجود می‌آورد.غلامعلی جاودان افزود: ضرورت بهسازی محیط با نقش تعیین کننده فرمانداران، بخشداران و دهیاران و حمایت همه جانبه دستگاه ها، توجه به بخش آموزش سلامت با استفاده از ظرفیت سفیران سلامت مدارس، صدا و سیما و سازمان تبلیغات اسلامی و برآورد هزینه‌ها و تشکیل کمیته بودجه برای تامین اعتبارات لازم، نظارت و ارزشیابی و در نهایت درمان از موارد حائز اهمیت است که باید به آن‌ها توجه جدی داشت. معاون سیاسی و امنیتی استانداری هرمزگان نیز بر دو موضوع مهم بهسازی محیط و آموزش بعنوان اولویت‌های اصلی تاکید کرد و گفت: مواردی از جمله تعیین تکلیف ساختمان‌های نیمه کاره و رها شده، چاله‌های آسانسور و فضاهای مناسب تخم ریزی و لانه گزینی پشه‌های آئدس در سطح شهرها در گزارشات دانشگاه علوم پزشکی بعنوان چالش‌ها مطرح شده است که نظام مهندسی و شهرداری باید در اسرع وقت نسبت به پیگیری و رفع آن‌ها اقدام کنند.احسان کامرانی از دانشگاه علوم پزشکی هرمزگان خواست اطلاعات و محتوای مرتبط با موضوع آئدس در راستای آموزش عمومی برای گروهای سنی مختلف در اختیار صدا و سیما، فرمانداران، بخشداران و سازمان تبلیغات اسلامی قرار دهد تا آگاه سازی عمومی با دقت و سرعت بیشتری در جامعه صورت گیرد.وی ادامه داد: در بحث بهسازی محیط، شهرداری‌ها و دهیاری می‌توانند در کل شهرستان، شورای بخش و شورای شهر بصورت ضربتی این آموزش‌ها را در دستور کار خود قرار دهند. دستور کار دوم ستاد استانی مقابله با کرونا وضعیت بیماری کرونا و آنفلوآنزا بود که پس از اعلام گزارش دانشگاه علوم پزشکی، حاضرین به بحث و تبادل نظر پرداختند.به گزارش ایسنا؛ مدیر گروه بیماری‌های واگیر معاونت بهداشتی دانشگاه علوم پزشکی هرمزگان گفت: هم اکنون ۵ شهرستان هرمزگان در وضعیت زرد کرونایی قرار دارند و در هفته‌های اخیر شاهد روند افزایشی مختصر بیماران بستری کرونایی در استان هستیم که از علل اصلی آن رعایت نکردن دستورالعمل‌ها و استفاده کمتر از ماسک است.طیبه رازنهان افزود: هم اکنون میزان استفاده از ماسک به کمتر از ۳۵ درصد رسیده و استقبال مردم از انجام نمونه گیری کووید کاهش محسوسی داشته است که این موضوع میزان نگرانی از ایجاد موج جدید بیماری را دوچندان می‌کند .

نمک ؛ عامل فشار خون بالا

گروه سلامت // بیماری‌های قلبی، اصلی‌ترین عامل مرگ‌ومیر در جهان است. در این میان، مصرف زیاد نمک از مهم‌ترین عوامل فشارخون بالا و بروز بیماری‌های قلبی و عروقی است .

سدیم و کلر دو جزء اصلی نمک خوراکی هستند. باید توجه کرد که مصرف نمک مانند چربی‌ها برای بدن ضروری است، اما مصرف بیش از نیاز می‌تواند برای بدن مضر باشد. برخی از کارکردهای نمک خوراکی (سدیم) در بدن شامل تنظیم حجم خون، فشار خون، تعادل مایعات و عملکرد سلول است و عدم مصرف کافی نمک می‌تواند به انقباضات شدید عضلانی، ریتم ضعیف قلب، مرگ ناگهانی، ایست قلبی و سرگیجه منجر شود.برخی مضرات مصرف بیش از اندازه نمک عبارتند از ابتلا به پر فشاری خون، سرطان معده، افزایش خطر ابتلا به بیماری‌های قلبی– عروقی، پوکی استخوان و... .

متاسفانه ایران یکی از پر مصرف‌ترین کشورها در زمینه مصرف نمک است و میانگین روزانه مصرف نمک در ایران دو تا سه برابر استاندارد جهانی است. طبق نظر محققان، میزان مصرف نمک در ایران حدود ۱۰ تا ۱۵ گرم در روز است که این میزان بسیار بیشتر از حد استاندارد مصرف نمک که حداکثر ۵ گرم در روز، تقریبا معادل یک قاشق چایخوری است، محسوب می‌شود. سرانه مصرف نمک در یک سال توسط ایرانی‌ها، شش کیلوگرم است؛ در حالی که در جهان سالانه سه کیلو نمک می‌خورند. بنابراین ما دو برابر استانداردهای جهانی، غذایمان را شور می‌کنیم.بیماری‌های قلبی، اصلی‌ترین عامل مرگ‌ومیر در جهان است و مصرف زیاد نمک هم از مهم‌ترین عوامل فشارخون بالا و بروز بیماری‌های قلبی و عروقی است. میزان سدیم مصرفی در افراد میانسال و مسن، افراد با فشار خون بالا، دیابت و مشکلات کلیوی باید به کمتر از ۱۵۰۰ میلی گرم در روز، یعنی کمتر از ۳ گرم نمک روزانه محدود شود.بنابراین نمک باید به مقدار بسیار کم مصرف شود و همان مقدار کم نمک نیز فقط از نوع تصفیه شده یددار باشد. نمک تصفیه شده نمکی است که در آن ناخالصی‌های نامحلول مانند فلزات سنگین و همچنین ناخالصی‌های محلول مانند آهک، شن و ماسه طی فرآیندی در کارخانه حذف شده است. نمک خوراکی باید از نوع یددار و تصفیه شده باشد؛ چراکه کمبود ید بر روی رشد و تکامل جسمی و مغزی اثر می‌گذارد.نمک تصفیه نشده به علت داشتن ناخالصی در افرادی که سابقه بیماری‌های گوارشی، کلیوی و کبدی دارند و حتی مصرف مداوم آن در افراد سالم منجر به بروز ناراحتی‌های گوارشی، کلیوی، کبدی و حتی کاهش جذب آهن در بدن می‌شود. از مصرف نمک دریا به دلیل اینکه فاقد ید کافی و دارای ناخالصی است، خودداری کنید و در عین حال همواره به درج پروانه ساخت از وزارت بهداشت روی بسته‌بندی نمک یددار تصفیه شده توجه داشته باشید. دقت کنید که عبارت «نمک ید دار تصفیه شده» بر روی بسته‌بندی نمک درج شده باشد و از خرید هرگونه نمک با عنوان «صادراتی صنعتی» یا «نمک دریا» خودداری کنید.همچنین بدانید که نگهداری و ذخیره نمک یددار به مدت طولانی (بیش از شش ماه) موجب از دست رفتن بخشی از ید آن می‌شود. برای حفظ ید در نمک، باید نمک را دور از نور و رطوبت و در ظرف در بسته پلاستیکی، چوبی، سفالی یا شیشه‌های رنگی و تیره نگهداری کرد و جهت اضافه کردن آن به غذا در زمان طبخ، نمک را در انتهای پخت اضافه کرد تا ید آن در حداکثر مقدار حفظ شود.

*** توصیه‌هایی برای کاهش مصرف نمک**

– غذاهای آماده مانند سوسیس، کالباس، پیتزا، سیب‌زمینی‌های سرخ شده، سس گوجه فرنگی، گوشت‌های نمک زده، کنسروها و سوپ‌های آماده حاوی میزان زیادی نمک هستند که باید در مصرف آن‌ها جانب احتیاط را رعایت کرد.– زمانی که غذا را آماده می‌کنید سعی کنید به آن نمک اضافه نکنید. از پودر سیر، سبزیجات خشک، آب لیموی تازه یا لیمو ترش، ادویه‌ها در غذا استفاده کنید. رزماری، زنجبیل، فلفل سیاه و قرمز را امتحان کنید.– برچسب اطلاعات غذایی را مطالعه کنید. سعی کنید مواد غذایی با برچسب کم نمک و بی‌نمک را انتخاب کنید.

– در برچسب بعضی مواد غذایی مقدار سدیم موجود در ۱۰۰ گرم از ماده غذایی ذکر شده است. برای تبدیل مقدار سدیم به نمک باید آن را در عدد ۲.۵ ضرب کنید.

– همیشه مصرف بالای نمک به معنی شور کردن غذاها نیست، بلکه درصد بالایی از نمکی که روزانه مصرف می‌کنیم، نمک پنهان است که در درون مواد غذایی گوناگون مانند نان، پنیر، گوشت‌های فراوری شده مانند همبرگر، سوسیس و... وجود دارد.– انواع تنقلات شور، ترشی‌ها، آجیل‌ها و مغزهای شور از مهمترین منابع دریافت غذایی نمک هستند و بنابراین از مصرف زیاد آنها اجتناب کنید.

– به غذای کودک زیر یک سال، نمک اضافه نکنید تا ذائقه او به غذاهای شور عادت نکند .

دبیر کمیته علمی کشوری کرونا:

نوبت یادآور واکسن کرونا در گروه‌های پرخطر تزریق شود

گروه سلامت // دبیر کمیته علمی کشوری کرونا گفت : بر اساس مطالعاتی که در کمیته علمی بررسی شد، توصیه بر این است که نوبت یادآور واکسن کرونا در سالمندان، افراد پرخطر و دارای ضعف سیستم ایمنی، تزریق شود .

دکتر حمیدرضا جماعتی اظهار داشت: توصیه ما این است افرادی که سالمند نیستند و یا فاقد بیماری‌های زمینه‌ای و ضعف سیستم ایمنی هستند، واکسیناسیون خود را کامل کنند و منظور از واکسیناسیون کامل نیز تزریق سه دُز واکسن کرونا است؛ بنابراین در حال حاضر توصیه‌ای در خصوص تزریق نوبت چهارم برای افراد بالاتر از ۱۸ سال که سه نوبت واکسن کرونا تزریق کرده‌اند، نمی‌شود.

وی افزود: افرادی که سن بالا، بیماری زمینه‌ای و نقص سیستم ایمنی دارند، توصیه می‌شود که یک نوبت یادآور واکسن کرونا را تزریق کنند.

در مورد زنان باردار، کمیته ملی واکسن کووید۱۹ تصمیم‌گیری می کند اما توصیه بر این است که زنان بارداری که واکسیناسیون خود را تکمیل نکرده‌اند (تزریق سه نوبت واکسن)، بعد از ماه سوم بارداری، یک نوبت یادآور واکسن را تزریق کنند.

دبیر کمیته علمی کشوری کرونا گفت: دراین جلسه ، آخرین وضعیت کرونا و سویه‌های در گردش در دنیا و ایران، بررسی شد.

در آمریکا زیرسویه XBB.۱.۵ در حال افزایش و بیش از ۴۳ درصد از موارد در آن کشور، مربوط به این زیرسویه است؛ البته زیرسویه BQ .۱.۱ که قبلا زیرسویه غالب بود، کاهش یافته و به ۲۸.۸ درصد و زیرسویه BQ.۱ نیز به ۱۵.۹ درصد موارد در آمریکا رسیده است. در اکثر کشورهای اروپایی، زیرسویه BQ .۱.۱ افزایش یافته که یکی از ویروس شناس‌های کانادایی از این زیرسویه به عنوان «KRAKEN» یاد کرده همچنین زیرسویه CH.۱.۱ نیز در این کشورها در حال افزایش است. وی با اشاره به بررسی واکسیناسیون به ویژه واکسن‌های جدید دو ظرفیتی (BIVALENT) در این نشست، گفت: این واکسن ها توسط شرکت های فایزر و مدرنا ساخته شده اند و مطالعه حیوانی این واکسن ها، بر روی هشت موش انجام شده و تیتر آنتی بادی آن مورد بررسی قرار گرفته و پس از آن وارد پروتکل آمریکا شده که این نشان دهنده، اهمیت مسائل غیرعلمی به ویژه جنبه‌های اقتصادی در آمریکا است.

جماعتی گفت: در مطالعات اخیر در مجلات معتبر پزشکی از جمله نیوانگلند و لنست نیز نشان داده شده که واکسن دو ظرفیتی، نسبت به واکسن‌های تک ظرفیتی در گروه‌های مختلف، تفاوتی نداشته به ویژه در سنین بالاتر از ۸۰ سال، مرگ و میر را در حد چند نفر در هر ۱۰۰ هزار نفر، کاهش داده که باتوجه به افزایش احتمال ریسک سکته مغزی در نوع واکسن‌های دوظرفیتی، مورد اقبال قرار نگرفته که بخواهیم این نوع واکسن ها را برای کشور خودمان باتوجه به تغییر زیرسویه های جدید توصیه کنیم.

دبیر کمیته علمی کشوری مقابله با کرونا خاطرنشان کرد: در حال حاضر واکسن های در دسترس در کشورمان، هنوز هم موثر هستند و در دنیا نیز چنین واکسن هایی از نوع تک ظرفیتی، در حال تولید و تزریق هستند و شواهدی نشان نداده که واکسن های دیگر، نسبت به این واکسن ها، برتری و ارجحیت داشته باشند.

بنابر اعلام وزارت بهداشت، وی با اشاره به افزایش موارد زیرسویه XBB در ایران، گفت: این زیرسویه حدود ۴۰ درصد از نمونه های بررسی شده را به خود اختصاص داده و پس از آن، زیرسویه BQ.۱ در حال افزایش است.

از آذرماه، زیرسویه XBB وارد کشور شده و تعداد مبتلایان به این زیرسویه، افزایش یافته اما باتوجه به ابتلای طبیعی بخشی از مردم ایران به کرونا و واکسیناسیون در حجم بالا که اثر هیبرید بر روی سیستم ایمنی بدن داشته، تظاهر شدید و موج سنگین بیماری به ویژه در بستری ها و موارد مرگ و میر را تا کنون در کشور مشاهده نکرده ایم.

جماعتی با بیان اینکه تاثیر هیبرید بر سیستم ایمنی که شامل ابتلای طبیعی و واکسیناسیون در کشور بوده، یکی از دلایل تک رقمی ماندن مرگ و میر کرونا است، افزود: توصیه ما این است که افراد پرخطر، دارای نقص سیستم ایمنی، بیماری های زمینه ای و با سن بالا، حتما نوبت یادآور واکسن کرونا را تزریق کنند در مورد سایر افراد بالاتر از ۱۸ سال که فاقد این عوامل خطر هستند، تزریق سه نوبت واکسن کرونا، کافی است .

کم خوابی چه بلایی سر بدن می‌آورد؟

گروه سلامت // شب‌های امتحان، زمانی که به موعد تحویل یک پروژه کاری نزدیک هستیم و هنوز آن را به اتمام نرساندیم و... از مواقعی هستند که احتمالا سعی می‌کنیم به خواب آلودگی خود غلبه کنیم تا به کارهایمان برسیم. اما این کم‌خوابی چه بلایی سر بدن می‌آورد ؟

در سال ۱۹۴۲ میلادی متوسط ساعت خواب هشت ساعت بود، اما هم اکنون این میزان به ۶.۸ ساعت در هر شب رسیده است در حالی که میزان متوسط خواب ایده آل برای هر فرد بالغ، در طول ۲۴ ساعت شبانه روز بین ۷ تا ۹ ساعت است. بنابر اعلام دفتر آموزش و ارتقای سلامت وزارت بهداشت، جدی‌ترین هشدارهای ناشی از کم خوابی و بی‌خوابی شامل موارد زیر است:

کاهش روحیه و افسردگی : با گذشت زمان، کمبود خواب و اختلالات خواب باعث بروز علائم افسردگی می‌شود. در یک نظرسنجی معلوم شد، افراد مبتلا به افسردگی و اضطراب به احتمال زیاد کمتر از ۶ ساعت در شب می‌خوابند. بی خوابی اغلب یکی از نخستین علائم افسردگی است. بی‌خوابی و افسردگی یکدیگر را تقویت می‌کنند، یعنی کم خوابی علائم افسردگی را بدتر می‌کند و افسردگی، به خواب رفتن را سخت‌تر می‌کند. از طرفی درمان مشکلات خواب مثل کم خوابی به بهبود افسردگی و علائم آن کمک می‌کند و بالعکس.

اختلال در عملکرد شناختی : به صراحت می‌توان گفت کمبود خواب تفکر و توانایی‌های یادگیری شما را تحت تاثیر قرار می‌دهد و هشیاری، تمرکز، استدلال و قدرت حل مشکل را مختل می‌کند. این در حالی است که خواب کافی به شما در ذخیره سازی تجربیات و اطلاعات جدید در مغز کمک می‌کند. چرخه خواب نقش مهمی در تقویت حافظه دارد.

*** پیری زودرس:** در حالی که با افزایش سن و کاهش سطح تستوسترون در مردان علائم پیری به خصوص در پوست خود را نشان می‌دهند، کمبود خواب نیز می‌تواند همین عارضه را داشته باشد و منجر به تیره شدن پوست و چین و چروک‌های زودرس شود. هنگام محرومیت از خواب، کورتیزول یا همان هورمون استرس، بیشتر آزاد می‌شود و در حجم‌های بالاتر می‌تواند کلاژن پوست را تجزیه کند و انعطاف پذیری و صافی پوست را از بین ببرد.

*** افزایش وزن :** علم این نکته را تایید کرده که ساعات کم خواب بر وزن شما، سایز دور کمر و سایز شکم تاثیر می‌گذارد. بدخوابی و بی‌خوابی مغز شما را به مصرف مواد غذایی بیشتر ترغیب می‌کند و متابولیسم شما را نیز کاهش می‌دهد. گرلین، حس گرسنگی را تحریک می‌کند و لپتین پیام سیری را به مغز می‌فرستد و اشتها را سرکوب می‌کند.

کاهش زمان خوابیدن باعث کاهش لپتین و افزایش گرلین می‌شود. کمبود خواب نه تنها اشتها را تحریک می‌کند، بلکه میل به مصرف مواد غذایی چرب و شیرین را افزایش می‌دهد.

*** خطر ابتلا به بیماری‌های مزمن :** اختلالات مربوط به خواب و کم خوابی طولانی مدت خطر ابتلا به بیماری‌های قلبی، حمله قلبی، نارسایی قلبی، بی‌نظمی ضربان قلب، فشارخون بالا، سکته مغزی و دیابت را افزایش می‌دهند.

*** مشکلات سیستم گوارشی :** از هر ۲۵۰ آمریکایی یک نفر به بیماری التهاب روده مبتلا است و اختلالات خواب نیز علائم این بیماری را افزایش می‌دهد. در صورتی که کم خوابی به صورت مداوم تکرار شود، سندروم التهاب روده شدیدتر می‌شود، بطوری که ۱۰ تا ۱۵ درصد از آمریکایی‌ها به علت بی‌خوابی با این مشکل دست و پنجه نرم می‌کنند. همچنین باید به این نکته اشاره کرد افرادی که از بیماری کرون (نوعی بیماری التهابی روده) رنج می‌برند، در صورت بی‌خوابی دو برابر سایر افراد در معرض خطر عود کردن این سندرم در مقایسه با افراد عادی قرار دارند .

فصلی که دوست پوست ما نیست

گروه سلامت // زمستان دوست پوست لطیف بدن نیست؛ بنابراین باید در حفظ سلامت پوست در این فصل سرد کوشا بود تا به بیماری مبتلا نشد.

دکتر دیوید پیرسون، متخصص پوست و استادیار دانشکده پزشکی دانشگاه مینه‌سوتا ایالات متحده، در این خصوص گفت: این موارد بسیار شهودی اما تکرار آن قابل تحمل است. محیط زیست در فصل زمستان با پوست ما متفاوت رفتار می‌کند؛ به این معنا که ممکن است ناچار شویم رفتار خود را برای سازگاری تغییر دهیم.این متخصص پوست توضیح داد: با کاهش دما و رطوبت، پوست آدمیان رطوبت خود را از دست می‌دهد.برای کمک به آبرسانی پوست در زمستان، پیرسون یک کرم مرطوب‌کننده غلیظ را توصیه می‌کند که نباید به راحتی از شیشه یا از لوله کرم خارج شود.پیرسون گفت: کرم انتخابی باید ساده، بدون رایحه و عطر باشد.هنگامی که پوست خشک می‌شود، توانایی آن در محافظت از شما در برابر آلرژن‌ها و عفونت‌های خارجی به خطر می‌افتد.

وی افزود: سرامیدها ممکن است در بازگرداندن سد پوستی مفید باشد؛ این ماده می‌تواند یک عنصر خوب برای جستجوی کرم مناسب باشد.برخی از داده‌ها نشان می‌دهد که مرطوب کننده‌ها نیز ممکن است به رفع این معضل کمک کند اما احتمالا تاثیر کمتری در برابر سرما دارد.

دانشمندان توصیه می‌کنند هنگام شست‌وشو از صابون ملایم استفاده کنید و برنامه همیشگی استفاده از کرم‌های تابستانی خود را با ضد آفتاب‌ها حفظ کنید.پیرسون می‌گوید: حتی اگر شما به طور کامل خود را بپوشانید، مقداری از نور UV از برف منعکس می‌شود که اثر آن با قرار گرفتن طولانی‌مدت در معرضش از طریق فعالیت‌های خارج از منزل یا رانندگی طولانی می‌تواند افزایش یابد.پیرسون خاطرنشان کرد: زمستان اغلب برای کسانی که اگزما دارند، دشوارتر است؛ به خصوص زمانی که اگزما مربوط به دستانشان باشد. اگزما باعث خشکی، خارش و قرمزی پوست می‌شود.

در هوای سرد شرایط عروقی به نام رینود و پرنیو را مشاهده می‌شود که علائم آن ممکن است با قرار گرفتن در معرض سرما رخ دهد.پیرسون توضیح داد: رینود شروع سریع تغییر رنگ سفید یا آبی در انگشتان دست و یا پا در اثر قرار گرفتن در معرض سرما به دلیل انقباض عروق خونی است. پرنیو نیز شروع تاخیری برجستگی‌های صورتی حساس روی انگشتان دست و پا یک تا ۲ روز پس از قرار گرفتن در معرض سرماست.

در مناطق بسیار سرد سرمازدگی خطری دیگر است و زمانی رخ می‌دهد که دمای پوست به ۲۸ درجه فارنهایت یا کمتر برسد. مشاهده این مورد تنها ۳۰ دقیقه در هوای صفر درجه فارنهایت طول می‌کشد.

پیرسون توصیه کرد: پوست ما از نظر فیزیولوژیکی برای قرار گرفتن طولانی‌مدت در معرض این دماها مجهز نیست؛ بنابراین هنگام بیرون رفتن از خانه حتما کت و کلاه گرم بپوشید .

مفقودی

کارت ماشین نوع سواری استیشن سیستم هیوندای مدل ۲۰۰۹ تیپ توسان شماره شاسی KMHJM۸۱B۶۹U۹۵۲۴۱۴ شماره موتور G۴GC۸۲۵۵۴۵۴ پلاک ۶۹۸۶۶ شخصی رنگ مشکی بنام امیده ارکانی مفقود گردیده و از درجه اعتبار ساقط می باشد

مفقودی

برگ سبز خودروی وانت دو کابین مزدا تیپ بی ۲۰۰۰ آی رنگ سورمه ای مدل ۱۳۸۵ به شماره پلاک ۷۵۴ ل ۱۵ ایران ۲۵ وشماره موتور ۵۰۱۰۴۱ و شماره شاسی NAG۰۸NPED ۵۰۱۷۷ به نام رحیم امیری مفقود گردیده و از درجه اعتبار ساقط می باشد

طالع بینی

فروردین:
این طور که معلوم است استرس ها و نگرانی های اخیر شما آخرین بخش از پریشانی هایی بود که مانع رسیدن شما به شادی و نشاط می شد، اما بدون اینکه چیزهایی را که تاکنون به دست آورده اید را از دست بدهید. این ناخشنودی شما ممکن است باعث این شود قبل از فکر کردن راجع به عاقبت کار، آن را انجام دهید.اما رفتاری که بدون اندیشه باشد شما را از هدف تان دور می کند. ریسک کردن هم بدون اینکه به عواقبش فکرکنید بدترین کاری است که می توانید انجام دهید پس نخواهید که هر چیزی را یکباره تغییر دهید .

اردیبهشت:
افکار جدیدی برای پول درآوردن امروز در سر شما بوجود آمده است، اما مشکل است که اینها را بخواهید به عمل در آورید. به جای اینکه روی کارهای سختی که مفهوم پیچیده ای هم دارند تمرکز کنید، می توانید به آسانی ایده های زیرکانه خود را به اجرا در آورید. با این کار، کنترل بیشتری بر روی آنها خواهید داشت. انضباط فردی ممکن است در دنیا متفاوت باشد، پس تصمیم تان را بگیرید و روی رفتاری که باعث رسیدن شما به اهداف جهانی تان می شود تمرکز کنید.

خرداد:
ماه کامل می تواند شما را امروز در باران یا برف به رقص در آورد ، اما این نکته حیاتی است که شما نباید نسبت به وظایف کاری و خانوادگی خود بی توجه باشید. این مهمانی آنقدر طولانی نمی شود که شما بخواهید غیر مسئولانه رفتار کنید. وسوسه ها شما را احاطه کرده اند اما شما می توانید به خود تلقین کنید که در دام آنها نیفتید. در عوض، عاقل باشید و از نیروی ترغیب کننده خود برای جلب حمایت دیگران استفاده کنید تا شما را برای رسیدن تدریجی به اهداف اجتماعی یاری کنند .

تیر:
بزرگ فکر کردن در رابطه با کارتان است ممکن است باعث شود دیگران مراقب شما باشند، و شما نیاز دارید که برای لحظاتی برنامه هایتان را به عقب انداخته تا کمی راجع به آن تامل کنید. شما نباید در جنگی شرکت کنید که مطمئن هستید که در آن بازنده خواهید بود و اوضاع روحی خودتان هم بهم می ریزد. اما از رویاهایتان دست نکشید. وظیفه شما این است که راهی برای رسیدن به موفقیت پیدا کنید و از برنامه هایتان هم برای رسیدن به موفقیت دست نکشید .

مرداد:
شما از نقش بازی کردن خسته شده اید مخصوصا اینکه نقش کسی را بازی می کنید که از شما خیلی جدی تر است و شما آن را دوست ندارید. اما امروز فرصت این را دارید که اثبات کنید تبدیل به یک آدم جدید و متعالی شده اید. زیاده از حد صادق بودن با دیگران ممکن است این روزها برای شما دردسر آفرین باشد. و الان متوجه شده اید که این تنها راه عاقلانه ایست که دارید .

شهریور:
شما با راه حل هایی که پیش رو دارید موافق هستید، اما هنوز هم با انتخاب های بسیاری روبرو هستید. اخیرا به خاطر کارهای زیادی که برای انجام دادن دارید احساس پریشانی و نگرانی می کنید، مخصوصا اگر بدانید که باید بعضی آشفتگی هایی که در زندگی تان وجود دارند را محدود کنید. خوشبختانه، شما از اتصال عطارد و پلوتون کمک دریافت می کنید؛و سرانجام می توانید هر کاری را که در ذهن تان به آن فکر می کنید انجام دهید .

مهر:
شما از مردد بودن و بی تصمیمی خود شرمنده هستید، اما این به خاطر این است که شما معمولا ایده هایتان را تعدیل می کنید و آنها را تا نیمه انجام می دهید. امروز باید آماده باشید که راه تان را عوض کنید زیرا زمان زیادی ندارید تا ذهن تان را سر و سامان دهید. به یاد داشته باشید، در درگیری باید صریح باشید تا به حق خود برسید. پس تصمیم بگیرید و حرکت کنید ! .

آبان:
مقایسه خود با دیگران زیاد برای شما مفید و ضروری نیست. اما احتمالا برایتان امروز سخت خواهد بود که از چنین رفتاری اجتناب کنید چونکه می خواهید برای دست یافتن به یک وجهه بهتر مبارزه کنید. ارزیابی شخصی کار دشواری است زیرا بهترین امتیازات شما ممکن است به چشم تان نیاید. به خودتان این امکان را بدهید که افکارتان را تغییر دهید، اما زیاد جدی و سرسخت نباشید، حتی اگر دیگران با این تغییرات شما احساس راحتی نمی کنند .

آذر:
امروز ماه برج جوزا کمی زندگی‌تان را پیچیده می‌کند. برنامه ریزی کردن برای مسافرت‌های آینده زیاد کار جالبی نخواهد بود، مگر اینکه بتوانید کمی رویایی باشید. اگر بخواهید روی اطلاعاتی که قرار است بهتان برسد تکیه کنید، به جایی نمی‌رسید. هم اکنون از جزئیات دست کشیده و روی ایده‌های بزرگ تمرکز کنید .

دی:
ورود ماه به ششمین خانه جزئیات باعث می شود که احساس کنید سر شما از شدت کار دارد می ترکد. اگرچه شما از اینکه همیشه مشغول باشید لذت می برید، اما از اینکه کارهای زیادی برای انجام دادن دارید و هیچ کدام از آنها به خوبی انجام نشده اند خوشتان نمی آید. عطارد آهنین وارد نشان شما می شود، بنشینید و لیستی از کارهایی که باید به پایان برسانید تهیه کنید.وظایف تان را در اولویت قرار دهید و بعد به سر کارتان بازگردید .

بهمن:
مطمئن باشید، امروز می توانید تا می توانید به خودتان خوش بگذرانید، اما نگرانی های جدی هم که دارید اکنون کم رنگ تر نمی شوند. شاید به خاطر این باشد که می دانید که حتی سطوح کوچکی از مشکلات می توانند معنای عمیقی در درون خود داشته باشند.... و شما می خواهید اگر لازم است از آنها سر درآورید. به تدریج پیش بروید. تنها فوریت آن خود شما هستید. هر کسی می تواند خوشحال و شاد باشد اگر به خود بیش از حد فشار و استرس وارد نکند .

اسفند:
ماه کامل امروز در نشان شما می تواند شما را تا هر جا که بخواهید بکشاند. در کارتان مسئولیت هایی دارید که به شما استرس وارد می کنند و شما نیاز دارید که از فرضیات خود تان برای انجام آنها بهره بگیرید. اما تمایل دارید که برای کنترل کردن امور، همه چیز را تغییر دهید– در جهان فردی و شخصی خود، زندگی خانوادگی و حتی تمرینات و مراقبه های روحی و روانی تان– سعی کنید فرضیات شخصی خود را بر کسی تحمیل نکنید؛ از طرف دیگر، از آنها عقب نشینی هم نکنید. انکار و تکذیب فقط پریشانی شما را بیشتر می کنند، پس صادق باشید که جهان برایتان پر از آرامش و صلح شود .

روزنامه منطقه جنوب کشور

دریا

روزنامه سیاسی ، اجتماعی ، فرهنگی ، ورزشی
گستره توزیع : منطقه جنوب کشور
بوشهر، خوزستان، سیستان و بلوچستان، فارس، کرمان، کهگیلویه و بویر احمد، هرمزگان، یزد
مدیر مسئول و صاحب امتیاز : یعقوب دبیری نژاد
سردبیر : سمیه هاشمی پور
دارای ضریب کیفی ۶۴/۲۰ و رتبه دوم در میان روزنامه های منطقه ای کشور
پست الکترونیکی : daryanews_bnd@yahoo.com
اینستاگرام : daryanews.official
تلفن : ۳۲۲۲۲۷۹۳-۳۲۲۴۳۷۳۴-۳۲۲۴۶۳۸۴ نمابر: ۳۲۲۲۲۶۳۵-۳۲۲۴۶۶۰۰
دفتر : بندرعباس – بلوار امام خمینی (ره) – سه راه دلگشا برج نیلوفر – ورودی غربی–طبقه پنجم – واحد ۲۳
چاپ مهدوی کرمان تلفن: ۳۲۱۳۴۸۳۸ – ۰۳۴

آئین نامه اخلاق حرفه ای روزنامه دریا

روزنامه نگار موظف است ضمن دفاع از آزادی خبر و تفسیر و انتقاد، اسرار حرفه ای خود را حفظ کند و از افشای اطلاعات و اخباری که به صورت محرمانه به دست می آورد به جز مواردی که با حکم دادگاه مشخص می شود، خودداری کند.

سرویس شهرستانها : سعیده دبیری نژاد
سرویس جنوب کشور: امین زارعی
سرویس اجتماعی و حوادث: علی زارعی

نمایندگی استانها:

جنوب سیستان و بلوچستان شهریار سروش	۰۹۱۵۸۴۵۳۶۴۶
کرمان آرزو توکلی چترودی	۰۳۴-۹۱۰۱۹۱۰۱
کهگیلویه و بویراحمد علیزاده	۰۹۱۷۳۴۱۳۲۷۰
یزد علیرضا حائری زاده	۰۹۳۳۴۰۵۳۱۵۶
فارس عزیزاله قهرمانی	۰۹۱۷۱۱۴۰۹۹۷
خوزستان حسن سیلاوی	۰۹۳۶۲۷۰۶۷۲۳
سید ابوالحسن جعفری	۰۹۱۷۷۷۴۶۰۲۰

ثواب انتشار حدیث روز تقدیم به:
بنیانگذار روزنامه دریا
زنده یاد حاج ایوب دبیری نژاد

امام حسن عسکری (ع): از خدا بترسید و مایه افتخار باشید نه مایه شرمندگی

(روضه بحار ج ۲ ص ۳۷۱)

سه شنبه ۴ بهمن ۱۴۰۱
۲ رجب ۱۴۴۴
سال بیست و دوم شماره ۴۰۸۷

واکنش وزارت اطلاعات به اقدام اروپا علیه سپاه :

اقدام متقابل در صورت هر عمل مغایر امنیت ملی

گروه خبر // وزارت اطلاعات در بیانیه‌ای اقدام اخیر اروپا درباره سپاه را محکوم کرده و اقدام متقابل در صورت هر عمل مُغایر امنیّت ملّی جمهوری اسلامی ایران را حق مشروع و مُسلّم کشور دانست .

وزارت اطلاعات و جامعه اطلاعاتی کشور طی بیانیه‌ای اقدام اخیر اروپا علیه سپاه پاسداران انقلاب اسلامی را محکوم و اقدام متقابل در صورت هر عمل مُغایر امنیّت ملّی جمهوری اسلامی ایران را حق مشروع و مُسلّم کشور دانست. متن این اطلاعیه به شرح زیر است:

بسم الله الرحمن الرحیم

و اعدوا لهم ما استطعتم من قوّه

وزارت اطلاعات و جامعه‌ی اطلاعاتی جمهوری اسلامی ایران ضمن اعلام همبستگی کامل خود با سپاه پاسداران انقلاب اسلامی به عنوان رکن رکین نیروهای دفاعی کشور، اقدام بی‌ارزش، شتاب‌زده و نابخردانه‌ی پارلمان اروپا را محکوم می‌کند.اتحادیه‌ی اروپا که در حال حاضر در وضعیت بی‌سابقه‌ای از بحران عدم همبستگی، ضعف کارائی و سوءعملکرد به سر می‌برد، اثبات کرد که درگیر سوءمحاسبه و بحران هویت نیز هست و نه تنها اِشرافی بر واقعیات صحنه ندارد بلکه به عروسک خیمه شب‌بازی تروریسم دولتی آمریکا، رژیم صهیونیستی و گروهک‌های ضدّ ملّی و منفور تبدیل شده است. بر اساس اطلاعات پنهان و آشکار، مرحله‌ی اوّل این اقدام سخیف و نمایشی، تحت تأثیر لابی‌های تروریستی، کارسازی شده و کارگزاران مسلوب الاراده‌ی این پارلمان، آنرا به زعم خود عملیاتی ساختند. اروپایی‌ها که برخلاف آمریکایی‌ها دارای پیوستگی سرزمینی با منطقه حسّاس غرب آسیا هستند، اگر تجربه اقدام مشابه آمریکایی‌ها را مرور می‌کردند، این عمل غیرقانونی و مردود که خلاف بند ۷ ماده ۲ منشور ملل متحد است را مرتکب نمی‌شدند.سؤالی که مردم اروپا از اعضای پارلمان اروپایی و دولت‌مردان خود در این اتحادیه باید بپرسند این است که این اقدام به‌اصطلاح تحریمی علیه بزرگ‌ترین نیروی مبارزه با تروریسم تکفیری در منطقه‌ی غرب آسیا، کدام عایدی مشخص را نصیب آنها خواهد ساخت؟ اگر نفعی برای آنها در میان نیست، این اقدام دقیقاً منفعت کدام دسته و گروه یا کشور را تأمین می‌کند؟ ضعف برآوردهای اطلاعاتی کشورهای غربی در شناخت مردم و منطق حاکم بر نظام حکمرانی مردمی در جمهوری اسلامی ایران باعث شده است تا با تمهید این دست اقدامات بی‌ارزش و نمادین تلاش کنند تا پروژه شکست خورده و خارجی آشوب و اغتشاش را تنفس مصنوعی بدهند. حال آنکه با این توهمات نه تنها به اهداف مداخله‌گرانه‌شان در داخل کشور دست نخواهند یافت، بلکه در سطح کلان‌تر، سیاست‌های مداخله‌گرانه‌ی منطقه‌ای آنها را نیز با شکست قطعی مواجه خواهد ساخت.وزارت اطلاعات و جامعه‌ی اطلاعاتی جمهوری اسلامی ایران، ضمن حمایت قاطع و تمام عیار از نهاد پر صلابت، ایثارگر، مردمی، ضدّتروریستی و ضدّاستکباری سپاه پاسداران انقلاب اسلامی، اقدام متقابل در صورت هر عمل مُغایر امنیّت ملّی جمهوری اسلامی ایران را حق مشروع و مُسلّم کشور می‌داند ./ تسنیم

وزیر اطّلاعات
و رئیس شورای هماهنگی اطلاعات کشور

برپایی جشن بهار بندگی با حضور ٦ هزار دختر هرمزگانی

گروه خبر // آیین جشن تکلیف ۶ هزار دختر هرمزگانی با حضور حجت‌الاسلام‌والمسلمین محمدعبادی زاده نماینده ولی فقیه درهرمزگان، معاون آموزش ابتدایی وزارت آموزش و پرورش و جمعی از فرهنگیان و معلمان در مسجد جامع بندرعباس برگزار شد .

در این جشن شیرین عبادت و بندگی که به همت اداره کل آموزش و پرورش هرمزگان و با حضور برنامه پرطرفدار و شاد گروه تلویزیونی «مَل مَل» همراه بود، این فرشتگان کوچولو با نماز، روزه، عفاف و حجاب، تلاوت قرآن و اطلاعت از خدا و دستورهای دینی آشنا شدند و در پایان در صف هایی منظم و شانه به شانه در کنار دوستان خود این عید بندگی را با اقامه نماز مزین کردند.جشن تکلیف در واقع عید بندگی و عبادت است که دختران و پسران مسلمان از نظر عقلی و جسمی به حدی رسیده اند که باید به دستورهای دینی و واجبات دین عمل کنند و به آنچه که خداوند از آنان خواسته اطاعت کنند و از محرمات و منکرات دوری کنند.

*** دخترانم پایبند به عهدتان با خدا باشید**

نماینده ولی فقیه در هرمزگان و امام جمعه بندرعباس در این آیین باشکوه معنوی جشن تکلیف را جشن عبادت و بندگی دانست و گفت: از شما دختران خوبم می خواهم که به این عهد و پیمان بندگی خود در عبادت کردن، نماز خواندن، روزه گرفتن، اطاعت از خدا و والدین با خدایتان بسته اید، تا آخر پایبند باشید.

حجت الاسلام و المسلمین محمد عبادی زاده افزود: هر موفقیتی برای ما باعث می شود که جشن بگیریم و شما امروز به یک موفقیت بزرگ رسیده اید و امروز خدا شما را پذیرفته و قبول کرده است که بیایید در محضر او بایستید و بندگی کنید.وی بیان کرد: امروز خدا شما مکلفان به دین را به رسمیت شناخت و ارزش شما به این است که شما به درگاه خدا، بندگی و عبادت کنید و این موفقیت خودتان را جشن بگیرید.امام جمعه بندرعباس اظهار امیدواری کرد: این جشن آغاز بندگی تان و حضور سبز شما دختران نوجوان بندرعباسی در این مکان مقدس برای آینده تان یادگار و خاطره باشد. عبادی زاده به این فرشتگان کوچولو گفت: آفرین به شما که در خانه خدا با خدا عهد و پیمان بندگی بسته اید و این جشن عبادت و بندگی به شما و خانواده هایتان مبارک باشد و ان شاالله این روز برای همه تان ماندگار باشد.

*** فرشته های سفید پوش به نماز و حجاب تان پایبند بمانید**

معاون آموزش ابتدایی وزارت آموزش و پرورش نیز این فرشته های سفید پوش و سبک بال را به پایبند بودن به نماز و عبادات و حجاب وعفاف توصیه کرد و گفت: امروز بسیار خوشحال و خرسندم که در جمع شما دختران گلم هستم و این جشن تکلیف که جشن عبادت و بندگی خدا برای رسیدن به رستگاری بوده را به شما تبریک می گویم.معصومه نجفی پازوکی افزود: ما اتفاقات و موفقیت خاص را جشن می گیریم که جشن تکلیف نیز یکی از این موفقیت های خاص بندگی و عبادت بوده که دختران و پسران نوجوانمان باید آن را جشن بگیرند.وی خطاب به دختران نوجوان بندرعباسی گفت:بچه ها شما که به سمت تکلیف رسیده اید،۲ فرشته خوب و بد همیشه همراه شماست که یکی از فرشته ها کارهای خوب شما و دیگری کارهای بد شما را ثبت و وضبط می کنند که باید مراقب اعمال ورفتارتان باشید.معاون آموزش ابتدایی وزارت آموزش وپرورش گفت: اکنون از نظر عقلی به سنی رسیده اید که می توانید خوب و بد را از هم تشخیص دهید و باید پایبند به نماز و عبادات و اطلاعت خدا باشید.وی گفت: در جمع شما دختران گلم به یاد مسجد الحرام افتادم که حاجیان با پوشش سفید خانه خدا را طواف می کنند و امیدوارم جشن بندگی و عبادت بر شما مبارک باشد.

*** خدا را شاکریم که جشن تکلیف با این ابعاد گسترده برگزار شد**

مدیرکل آموزش و پرورش هرمزگان نیز در این آیین باشکوه ، دختران دانش آموز هرمزگانی را آینده سازان ایران اسلامی دانست و گفت: خیلی خوشحالم که مراسم جشن تکلیف در شهر بندرعباس را با حضور مسئولان استانی و کشوری و امام جمعه بندرعباس برگزار می کنیم.به گزارش ایرنا ؛ محمد قویدل افزود: تاکنون جشن تکلیف در استان هرمزگان و شهر بندرعباس با این تعداد گسترده ۶ هزار نفری دانش آموز نداشتیم که امروز با مشارکت شما برگزار شد و خدا را شاکریم و از شما متشکریم .

نایب رئیس کمیسیون امور داخلی کشور و شوراها در مجلس :

مجلس محدودیت تردد کشتی های تجاری اروپا از تنگه هرمز را دنبال می کند

گروه خبر // نایب رئیس کمیسیون امور داخلی کشور و شوراها در مجلس گفت: اگر اروپایی ها همان طوری که به سازمان مجاهدین خلق اجازه دادند که در جلسات علنی و غیرعلنی اتحادیه اروپا شرکت کنند، فرصتی در اختیار تشکل‌های مردم نهاد ایران می‌دادند تا در آنجا جنایات گروه‌های تروریستی را به تصویر بکشند، دیگر اجازه نمی‌دادند سازمان مجاهدین خلق به کنگره آنها راه پیدا کند .

محمدحسن آصفری ضمن محکومیت اقدام ضد ایرانی پارلمان اروپا، بیان کرد: این اقدام اروپا پوست خربزه ای است که سازمان منافقین زیر پای کشورهای اروپایی گذاشته است؛ اروپایی ها بدون مطالعه و در یک اقدام احساسی این مصوبه را به تصویب رسانده است. اگر اروپایی ها سری به بهشت زهرای تهران بزنند شاهد جنایاتی که سازمان مجاهدین خلق انجام داده است خواهند بود، بیش از ۱۷ هزار نفر از مردم ما در اقدامات تروریستی این منافقان به شهادت رسیده اند. اگر اروپایی ها در این زمینه تحقیق می کردند هیچ گاه گول این منافقان را نمی خوردند.

*** اتحادیه اروپا باید بداند که سپاه پاسداران انقلاب اسلامی در روزهای سخت کنار مردم است**

وی در ادامه اظهار کرد: اتحادیه اروپا باید بداند که رئیس جمهور، نخست وزیر، رئیس دیوان عالی کشور و تعداد زیادی از نمایندگان مجلس و تعداد بی شماری از مردم توسط سازمان مجاهدین خلق که امروز در لابی های اتحادیه اروپا و کنگره آمریکا گشته اند تا آنها دست به چنین اقدامی بزنند، ترور شده اند. اگر اروپایی ها همان طوری که به سازمان مجاهدین خلق اجازه دادند که در جلسات علنی و غیرعلنی اتحادیه اروپا شرکت کنند، یک فرصت یک روزه هم در اختیار تشکل های مردم نهاد ایران می دادند تا در آنجا جنایات گروه های تروریستی را به تصویر بکشند، دیگر اجازه نمی دادند سازمان مجاهدین خلق به کنگره آنها راه پیدا کند.این عضو کمیسیون امور داخلی در مجلس شورای اسلامی، تصریح کرد: اتحادیه اروپا باید متوجه باشد که سپاه پاسداران انقلاب اسلامی که امروز از سوی آنها تروریست نامیده شده است، تعداد زیادی شهید داده است که تعدادی از آنها با شکنجه ها و به بدترین شکل توسط سازمان مجاهدین خلق به شهادت رسیده اند. کنگره اروپا باید بداند که سپاه پاسداران انقلاب اسلامی تشکلی است که در سیل، زلزله و روزهای سخت با کمک های انسان دوستانه به داد مردم رسیده است و اگر ایران امروز با افتخار اعلام می‌کند که فلج اطفال را ریشه کن کرده است با همت سپاه پاسداران بوده است.

*** مجلس محدودیت تردد کشتی های تجاری اروپا از تنگه هرمز را دنبال می کند**

وی در ادامه با بیان اینکه اینگونه اقدامات اروپا غیر از اینکه برای آنها در بین ملت ایران بدبینی ایجاد می کند و باعث ناامیدی ملت ها می شود خروجی دیگری ندارد، خاطرنشان کرد: قطعا ما هم ساکت نخواهیم نشست؛ امروز بستن تنگه هرمز در دستور کار مجلس است. اگر قرار باشد اروپایی ها با نیروهای مسلح و نیروهای رسمی ما اینگونه برخورد کنند ما هم گزینه های دیگری را روی میز خواهیم گذاشت از جمله محدود کردن تردد کشتی های تجاری اروپا در تنگه هرمز در قالب طرح فوریتی در مجلس دنبال خواهد شد.به گزارش ایسنا؛ آصفری در پایان تاکید کرد: بهتر است اروپایی ها تا دیر نشده از این تصمیم برگشته و بیش از این آب را برای خود گل آلود نکنند .

طرح جدید مجلس

الزام ۴ وزارتخانه به آموزش روخوانی قرآن به همه افراد تحت اختیار خود

گروه خبر // رئیس فراکسیون قرآن و عترت مجلس گفت: تلاشمان این است که بودجه‌ها به وزارتخانه‌ها منتقل نشود و حداقل ۵۰ درصد از آن به مجموعه‌های فعال قرآنی در استان‌ها منتقل شود .

همچنین حمایت از مدارس قرآنی و مرخصی تحصیلی برای کسانی که برای حفظ قرآن کار می‌کنند از جمله مواردی است که در حال پیگیری آن‌ها هستیم تا ما هم بتوانیم در خدمت قرآن باشیم . رئیس فراکسیون قرآن و عترت مجلس با اشاره به اجرای طرحی برای ریشه‌کنی بی‌سوادی قرآنی گفت: بر اساس این طرح، وزارتخانه‌های آموزش و پرورش، علوم، بهداشت و تعاون را مکلف کردیم که به همه افراد تحت اختیار خود آموزش روخوانی و روانخوانی قرآن ارائه دهند. حجت‌الاسلام والمسلمین نصرالله پژمانفر در سی و پنجمین نشست سراسری رؤسای ادارات امور قرآنی سراسر کشور که در سازمان دارالقرآن برگزار شد، با اشاره به اینکه سعی ما در کمیسیون قرآن و عترت مجلس شورای اسلامی بر این است که مقداری به توسعه فضای مباحث قرآنی در کشور کمک کنیم، اظهار داشت: امروز با وجود اینکه در موقعیت‌های مختلف، بودجه و اعتباراتی در کشور در حوزه مسائل قرآنی ایجاد می‌شود، اما با نقطه و هدفی که باید برسیم خیلی فاصله داریم. نماینده مردم مشهد در مجلس شورای اسلامی با اشاره به ضعف‌های موجود در نظام آموزشی برای آموزش قرآن، افزود: اساس این مسئله مدیریتی است که در این موضوع صحیح طی نشده است. بنده بارها به وزرای آموزش و پرورش در دوره‌های مختلف گفتم شما بچه‌ها را در طول این ۱۲ سال بیش از ۶۱۰ ساعت با قرآن مشغول می‌کنید، اما حاصل این ساعات یک روخوانی و روانخوانی حداقلی هم نمی‌شود. این ضعف نظام آموزشی، آموزش و پرورش و برنامه‌ریزان قرآنی است که نتوانسته‌اند، قرآن را به خوبی به دانش‌آموزان یاد دهند. مشکل این موضوع هم به مدیریتی که در این فضا وجود دارد، باز می‌گردد.رئیس فراکسیون قرآن و عترت مجلس شورای اسلامی اظهار داشت: در قالب برنامه هفتم سعی کردیم سه مسئله اساسی را اجرایی کنیم، اما متأسفانه در شش برنامه توسعه، بحثی در مورد فعالیت‌های برنامه‌ای قرآنی نداشته‌ایم. البته در برنامه هفتم این اقدامات انجام شده است و امیدواریم بتوانیم این مباحث قرآنی را اجرایی کنیم.پژمانفر افزود: یکی از این مسائل ریشه‌کنی بی‌سوادی قرآنی است. ما باید در جامعه به جایی برسیم که هرکسی که می‌تواند فارسی را روخوانی کند، بایستی توانمندی روخوانی و روانخوانی قرآن کریم را هم داشته باشد. متاسفانه اکثریت این توانمندی را ندارند. بر این اساس آموزش و پرورش را مکلف کردیم که این آموزش را داشته باشد و براساس آن تکلیف کردیم که به صورت متمرکز بخشی از این اقدام به صورت واگذاری به نهادهای قرآنی انجام شود تا دانش آموزان ما در هنگام فارغ التحصیلی این مهارت را داشته باشند.

رئیس فراکسیون قرآن و عترت مجلس شورای اسلامی گفت: در قدم بعدی وزارت علوم و وزارت بهداشت و درمان را هم تکلیف کردیم تا در ماه مبارک رمضان برنامه‌ای در این خصوص داشته باشند و وزارت تعاون را نیز مکلف کردیم که در همه مجامع تعاونی و کارگری این مهارت را آموزش دهند و آن‌ها نیز روخوانی و روانخوانی قرآن راکسب کنند؛ لذا بنا داریم در ماه مبارک رمضان همه دستگاه‌ها را ملزم به این کار کنیم.

وی با اشاره به اینکه دریچه ورود به قرآن قرائت و انس با قرآن است، گفت : باید همگی کمک کنیم که موضوع قرائت قرآن و انس با آن در جامعه فراگیر شود. ما نیز در مجلس سعی کردیم، برنامه‌هایی را در این حوزه داشته باشیم؛ لذا در این باره جلسات متعددی را برگزار کردیم.

پژمانفر ادامه داد: اقدام دیگری که در این حوزه انجام داده ایم ایجاد یک ساختار شبکه‌ای برای پیگیری مسائل قرآنی در مجلس است. امروز در هر استانی به غیر از برنامه‌هایی که برای شورای توسعه و برنامه‌ریزی شکل می‌گیرد، طبق مصوبه شورای عالی انقلاب فرهنگی باید با دبیری استاندار و ریاست امام جمعه، شورای توسعه فعالیت‌های قرآنی شکل بگیرد که متاسفانه در هیچ استانی شکل نگرفته است؛ آن هم برغم اینکه شش سال از تصویب این تکلیف قانونی می‌گذرد.

رئیس فراکسیون قرآن و عترت مجلس شورای اسلامی اضافه کرد: در حال حاضر استان‌ها را پیگیری می‌کنیم که در هر کدام حداقل فصلی یک بار شورای توسعه فعالیت‌های قرآنی شکل بگیرد و از مجامع استانی یک نفر به عنوان نماینده در این جلسات حاضر شود و با همه مجموعه‌های قرآنی در استان مرتبط شود و مسائل و مشکلات قرآنی استان را به مجلس منتقل کند.پژمانفر گفت: در حال حاضر ۳۱ رابط قرآنی داریم که این‌ها بناست که در استان خودشان این شورا را راه‌اندازی کنند و در هر استانی فعال شوند و فعالیت‌های قرآنی استان را حمایت کنند.
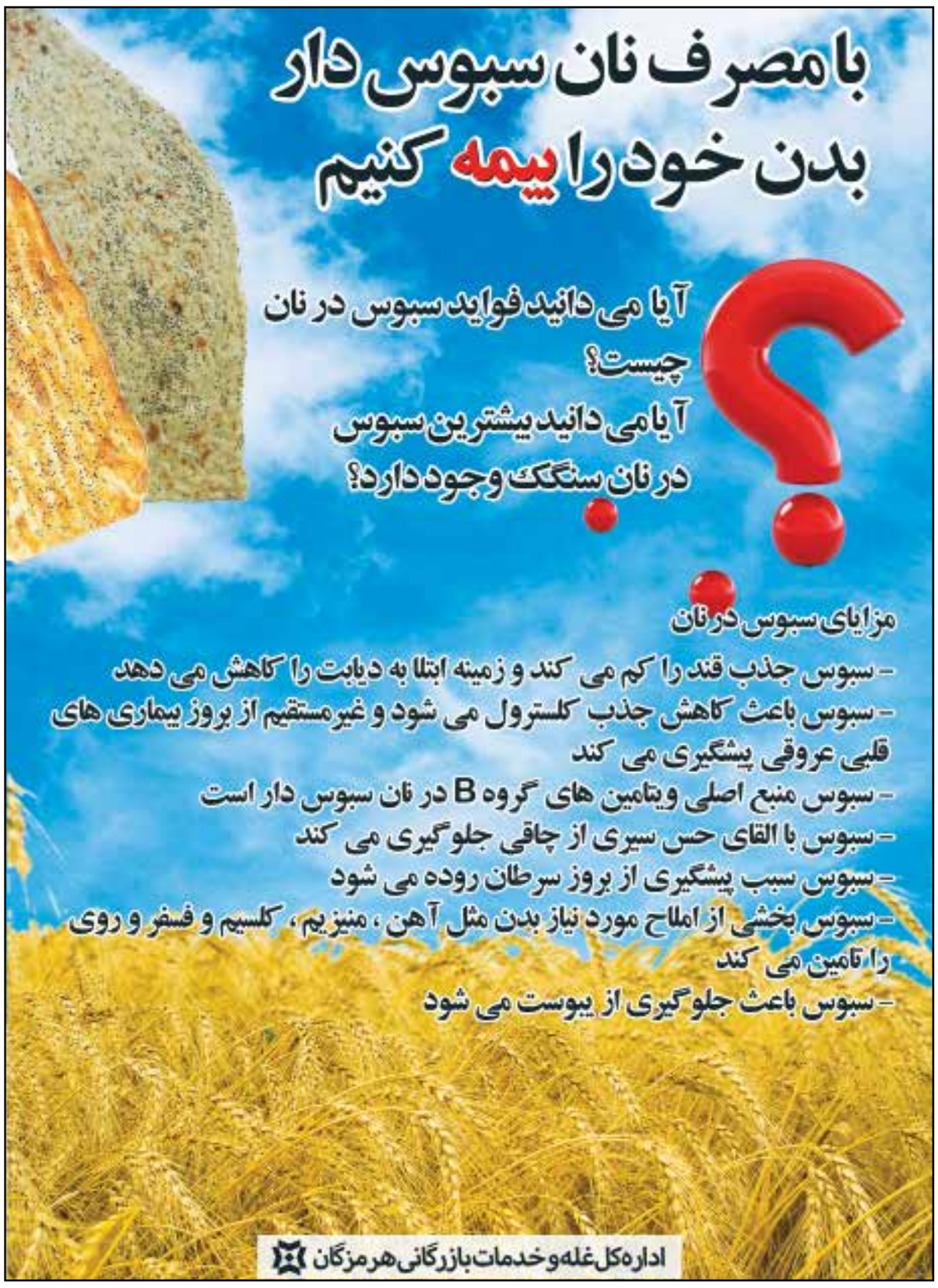
وی با بیان اینکه یک سری از مسائل در حوزه حمایت از مجموعه‌های قرآنی است و امیدواریم که بتوانیم این اعتبارات را بیشتر کنیم تا تمام مجموعه‌های فعال بتوانند کارهای شاخص و اثرگذار بیشتری را انجام دهند، افزود: سعی ما این است که بتوانیم مجموعه‌های مختلف را با انگیزه و فعال کنیم تا بتوانند مسائلشان را جلو ببرند. اما گاهی ناهماهنگی بین دستگاه‌ها و مجموعه‌های استانی و کشور آسیبی جدی است که باعث موازی‌کاری شده و امیدواریم با گفت‌گو این اختلافات مدیریت شود. پژمانفر اضافه کرد: تلاشمان این است که بودجه‌ها به وزارتخانه‌ها منتقل نشود و حداقل ۵۰ درصد از آن به مجموعه‌های فعال قرآنی در استان‌ها منتقل شود. همچنین حمایت از مدارس قرآنی و مرخصی تحصیلی برای کسانی که برای حفظ قرآن کار می‌کنند از جمله مواردی است که در حال پیگیری آن‌ها هستیم تا ما هم بتوانیم در خدمت قرآن باشیم ./ خبر آنلاین