روزنامه منطقه جنوب کشور

دریا

چهارشنبه ۲۵ خرداد ۱۴۰۱ ۱۵ ذی القعده ۱۴۴۳
سال بیست و یکم شماره ۳۹۰۵
۸ صفحه ۲۰۰۰ تومان

پست الکترونیکی: daryanews_bnd@yahoo.com

آبا بتن ساحل
Aba Beton Sahel
تولید و عرضه بتن آماده
دفترمرکزی: ۳۲۲۱۲۸۲۸-۳۲۲۱۲۹۲۹
کارخانه: ۳۱-۳۲۵۶۱۰۳۰
آدرس: بندرعباس- بلوار امام خمینی نرسیده به میدان شهدا نبش خیابان دانش ساختمان بنی هاشمی واحد ۲

پارک آبخیز بستک اولین پارک آبخیز خیّرساز کشور

پارک آبخیز بستک اولین پارک آبخیز خیّرساز در کشور است که اداره منابع طبیعی و آبخیزداری بستک فضا را برای نقش‌آفرینی و مشارکت خیّرین در حوزه آبخیز شهری به مساحت ۸۳۰ هکتار فراهم نموده است

عکس: امین زارعی/ دریا

■ در سطح شهرستان بستک بیش از ۲۰ سازه آبخیزداری اعم از سنگی ملاتی، خاکی و سیستم‌های پخش سیلاب با ظرفیت استحصال ۸ میلیون متر مکعب توسط خیّرین ساخته شده است.

■ در سازمان سامانه‌ای را طراحی کرده‌ایم که تجربیات موفق خیّرین را در این سامانه در حال بارگزاری هستیم تا از این طریق بتوانیم آنها را به اشتراک بگذاریم.

■ در شهرستان بستک ۸۴روستا وجود دارد که با مشارکت خیّرین تاکنون ۳۴روستا دارای بوستان روستایی شده‌اند.

■ پنجاه هکتار از اراضی دهستان رودبار با درختان بومی استان جنگل کاری شده‌است.

■ خیّرین بازوان توانمندی هستند که می توانند باعث تحول در هر منطقه‌ای شوند.

صفحه ۸ را بخوانید

توجه به ظرفیت های نیروی انسانی هرمزگان در صنایع نفت و گاز

۲

معاون سیاسی استاندار هرمزگان تأکید کرد

ایجاد امکانات مناسب در مناطق ساحلی

۲

استخدام شعاری نیروهای بومی در صنایع

۲

توسط سرپرست منابع طبیعی بندرخمیر انجام شد

تقدیر از رئیس مجمع خیرین منابع طبیعی هرمزگان

۶

رییس مرکز داوری اتاق بازرگانی هرمزگان:

اختلافات تجاری فعالان اقتصادی باید در اتاق بازرگانی رفع شود

۲

رئیس کل دادگستری هرمزگان خبر داد

کشف سوخت قاچاق در بندر شهید رجایی بندرعباس

۵

عملیات ساخت ۱۱۴ واحد مسکن روستایی ایتام در هرمزگان آغاز شد

۲

برنامه ریزی برای اصلاح و بازسازی خطوط و شبکه فرسوده آب منطقه یک بندرعباس؛

اصلاح شبکه و خطوط انتقال آب غرب بندرعباس نیازمند ۱۴۵ میلیارد ریال اعتبار است

گروه خبر// مدیرعامل شرکت آب و فاضلاب هرمزگان گفت: با هدف تامین نیاز آبی تابستان روستاهای واقع در غرب شهر بندرعباس عملیات اصلاح و بازسازی خطوط انتقال و توزیع در دستور کار قرار گرفته است.

به گزارش خبرنگاردریا، عبدالحمید حمزه پور با بیان اینکه تامین نیاز آبی مشترکین این روستاها از طریق اصلاح و بازسازی خطوط انتقال و شبکه‌های توزیع، مصرف بهینه و شناسایی انشعاب های غیر مجاز در دستور کار آبفاست، افزود: در این راستا اکیپ‌های مختلفی از آبفا عملیات بازسازی و اصلاح شبکه های فرسوده را در دستور کار خود قرار داده اند که این اقدام به جلوگیری از هدر رفت آب کمک شایانی خواهد کرد.

وی افزود: ۴۰ کیلومتر از خطوط انتقال و شبکه های روستایی تحت پوشش امور آب فاضلاب منطقه یک بندرعباس فرسوده و نیاز به اصلاح دارد که نیازمند اعتباری بالغ بر ۱۴۵ میلیارد ریال است.

مدیرعامل آبفا با اشاره به تامین نیاز آبی منطقه گچین افزود: با هدف جبران کمبود آب گچین عملیات احداث خط انتقال جدید به طول ۴۰ کیلومتر در دستور کار قرار گرفته که با اتمام آن وضعیت آب شرب مشترکین این منطقه از طریق خط انتقال آبشیرینکن خلیج‌فارس بهبود خواهد یافت.

حمزه پور به عملیات اتصال آب جمال احمد و تل سیاه به خط انتقال ۱۲۰۰ بندرعباس خبر داد و تصریح کرد، با اتصال این دو روستا به خط انتقال ۱۲۰۰ کمبود آب مشترکین این روستاها جبران شده و امیدواریم با مصرف بهینه شاهد گذر بدون تنش از تابستان پیش رو باشیم.

وی همچنین به انشعاب های غیر مجاز اشاره کرد و افزود: ساماندهی انشعاب های غیر مجاز به پایداری آب روستاها کمک شایانی می کند از این رو طرح یاد شده با مشارکت دهیاری ها و شوراهای اسلامی روستاها در دستور کار قرار گرفته است.

سرکار خانم فرخنده جلالی

انتصاب شایسته جنابعالی را به سمت سرپرست دفتر روابط عمومی استانداری هرمزگان تبریک عرض می نمایم. از درگاه خداوند متعال توفیق روزافزون شما را خواستارم.

یعقوب دبیری نژاد- مدیر مسئول روزنامه دریا

درفرودگاه بین المللی بندرعباس صورت گرفت

استقبال با شکوه از کاروان تیم فوتبال ساحلی کارگری فولاد هرمزگان

گروه خبر// آیین استقبال و تجلیل ازکاروان تیم فوتبال ساحلی فولاد هرمزگان که در رقابت های جهانی فوتبال ساحلی کارگری در شهر ایتالیا عنوان قهرمانی را کسب کردند با حضور پرشور و چشمگیر مسوولان وورزشکاران و خانواده های ورزشکاران در فرودگاه بین المللی شهدای ۶۵۵بندرعباس برگزار شد.

این مراسم با حضور مدیران کل حوزه استانداری، ورزش وجوانان و تعاون ،کارو امور اجتماعی استان، مدیر عامل فولادهرمزگان، سرهنگ دوم پاسدار امیر ارسلان شهبازی فرمانده سازمان بسیج کارگران و کارخانجات سپاه امام سجاد(ع) هرمزگان، مدیر عامل باشگاه صنایع و اعضای شورای اسلامی شهر بندرعباس برگزارشد.

مدیر عامل فولاد هرمزگان در مراسم استقبال از ورزشکاران تیم فولاد هرمزگان گفت:موفقیت درخشان و کسب مقام قهرمانی و مقتدرانه تیم فوتبال ساحلی فولاد هرمزگان که به نمایندگی از کشورمان در رقابت های فوتبال ساحلی کارگری جهان در کشور ایتالیا را کاری ارزشمند و بزرگ دانست. عطاالله معروفخانی اظهار داشت: کسب مقام قهرمانی را به همه شماعزیزان تبریک می گویم و آرزوی می کنم که این قهرمانی درتمام شئون و مراحل زندگی تان تداوم داشته باشد. وی تصریح کرد: تیم های ورزشی فولاد هرمزگان در چند ماهه گذشته موفقیت هایی خوبی به دست آوردند که از آن جمله در فوتبال ساحلی جوانان کشور که دربندرعباس برگزار شد مقام قهرمانی را کسب کردند، قهرمانی در مسابقه فوتبال ساحلی کارگری جهان از دیگرافتخارهای این شرکت می باشد.

■ **سرمربی تیم فولاد هرمزگان: با اقتدار قهرمان شدیم**

سر مربی تیم فولاد هرمزگان گفت: تیم فوتبال ساحلی فولاد هرمزگان که به نمایندگی از کشورمان درمسابقه فوتبال ساحلی کارگری جهان در کشور ایتالیا شرکت کرده بود با اقتدار قهرمان شد.

به گزارش ایرنا؛ مجتبی ذاکری افزود: دراین دوره از مسابقه ها دوتیم از کشور میزبان ، دوتیم از کشور مکزیک و تیم منتخب افریقا شرکت داشتندما توانستیم بانمایش یک فوتبال ساحلی ناب ایرانی تمام بازی های خودرا با پیروزی به پایان برسانیم ودر بازی فینال نیز تیم میزبان رابا نتیجه ۶ بریک شکست داده و با اقتدار قهرمان شدیم.وی درپایان از حمایت مسوولان استان ، مدیران فولاد و فدراسیون کارگری ورسانه ها قدرانی کرد.

انا لله و انا الیه راجعون

برادر ارجمند و گرامی
جناب آقای مهدی سعیدی

معاون محترم صادرات و ترانزیت شهید رجایی
و کل گمرکات استان هرمزگان و استاد گرانقدر اتاق بازرگانی ایران و هرمزگان

با نهایت تاثر و تالم مصیبت وارده را خدمت حضرتعالی و خانواده محترمتان تسلیت عرض نموده و از درگاه خداوند سبحان برای آن عزیز سفر کرده علو درجات و رحمت واسعه و برای بازماندگان آن بیت شریف صبر جمیل مسالت دارد.

اتاق بازرگانی، صنایع، معادن و کشاورزی هرمزگان

دریا
۲
چهارشنبه ۲۵ خرداد ۱۴۰۱
۱۵ ذی القعده ۱۴۴۳
سال بیستم و یکم شماره ۳۹۰۵

سرمقاله

استخدام شعاری نیروهای بومی در صنایع

■ نماینده ولی فقیه در هرمزگان در خطبه های نماز جمعه چند هفته قبل باری دیگر با انتقاد از عدم بکارگیری نیروهای بومی در صنایع استان، در بخش دیگری از سخنان خود با اشاره به اینکه بارها به صنایع غرب بندرعباس برای استفاده از نیروهای بومی تذکر داده شده است؛ افزود: تذکر رییس جمهور هم در سفر به هرمزگان در این خصوص تاثیر داشته و هم اکنون بکارگیری این نیروها روند مثبتی دارد، اما مطلوب نیست.وی ادامه داد: در این باره برای نخبگان نگرانی دارم و از صنایع می‌خواهم توجه ویژه به نخبگان، دانشجویان، متخصصان و کسانی که در حوزه نخبگانی فعالیت می‌کند، داشته باشند.حجت الاسلام و المسلمین عبادی زاده گفت: این افراد باید با صنایع اتصال پیدا کرده و زمینه رشد و پیشرفت صنعت و اشتغال و درآمد را فراهم آورند، بنابراین صنایع توجه ویژه‌ای به این نیروها داشته و از این ظرفیت استفاده کنند. نماینده مردم بندرعباس در مجلس در ششم شهریور ۹۶ نیز گفت: چرا وزارت نفت از نیروهای بومی استان هرمزگان در پالایشگاه نفت ستاره خلیج‌فارس استفاده نمی‌کند؟ احمد مرادی در جلسه علنی مجلس شورای اسلامی در تذکر شفاهی خطاب به زنگنه، متذکر شد: با وجود تذکراتم به وزیر نفت در خصوص استفاده نشدن از نیروهای بومی استان هرمزگان در پالایشگاه نفت ستاره خلیج فارس و نگرانی‌های به وجود آمده ناشی از آن اما به این درخواست توجهی نشده است. البته این نماینده مردم هرمزگان در مجلس شورای اسلامی در شهریور سال گذشته نیز با انتقاد از وضعیت مدیریتی در پالایشگاه نفت خلیج فارس وعدم بکارگیری بومی ها در بخش های مختلف پالایشگاه ،گفت: بنا بر این نبود که جوانان ما تحقیر شوند. جوانان ما با نامه‌های اشتغال از استانداری و از مجمع نمایندگان استان به این پالایشگاه مراجعه می‌کنند، اما با بدترین شکل ممکن مواجه می‌شوند و ما این را بارها و بارها به مدیرعامل تذکر داده‌ایم. حرف ما این است که نباید کسانی که اصلا هرمزگان را ندیده و در آن زندگی نکرده‌اند و حتی نمی‌دانند پالایشگاه نفت ستاره خلیج فارس کجاست به یک باره بیایند و پستی را تحویل او بدهند. این اجحاف به مردم هرمزگان و جوانان آن است.جلسات متعددی با مدیرعامل همین پالایشگاه گرفتیم، ولی هرچه از طرف ما حسن نیت نشان داده می‌شود اما نگاه آنان بالا به پایین بود به مردم هرمزگان.در پالایشگاه نفت ستاره خلیج فارس در حوزه جذب نیرو حدود ۳۶۰۰ تا ۳۸۰۰ نفر مشغول هستند، ولی در عدالت و در توزیع این پست‌های سازمانی میان افراد، در حراست و نگهبانی ۸۳ درصد بومی، در راننده ۸۱ درصد بومی، کارگر ساده ۸۴ درصد بومی، در آتش‌نشانی ۸۵ درصد، در نیروهای خدماتی (فضای سبز و آبدارچی) ۸۶ درصد، نگهبانی ۸۱ درصد بومی هستند و این آماری است که آقای دادور مدیرعامل این پالایشگاه نیز اعلام می‌کنند، اما این همه ماجرا نیست.در حوزه نیروهای فنی ۵۹ درصد از خارج استان، در آزمایشگاه ۶۷ درصد خارج استان، تکنسین ۸۰ درصد از خارج از استان، کارمند فوق دیپلم و لیسانس ۷۰ درصد از خارج از استان آورده شده است. در حوزه مسؤولان نیز ۸۵ درصد از خارج از استان آورده شده است.هر ۸ مشاور مدیرعامل از خارج از استان آورده شده است. هر کدام از مسؤولان، مدیران، مشاورین این پالایشگاه بین ۳۰ تا ۸۰ میلیون تومان حقوق می‌گیرند. مدیرعامل خودش حقوق شخص خودش را شفاف اعلام کند تا مردم بدانند که چقدر می‌گیرد؟ این اختلاف عظیم طبقاتی مایه تأسف و نگرانی است.۶۰ درصد کارشناسان از خارج استان، ۶۲ درصد کارشناسان ارشد از خارج از استان، ۱۰۰ درصد بازرسان از خارج از استان، ۹۵ درصد مدیران این پالایشگاه از خارج از استان، هر سه معاون مدیرعامل نیز از خارج از استان است. مردم هرمزگان تا کی باید این وضعیت را تحمل کنند؟ آقای مدیرعامل که مصاحبه می‌کند و می‌گوید که حامی جوانان استان است، در برابر این آمار پاسخگو باشد.در بحث مالیات که اصرار داشتند در تهران پرداخت شود، با دهها بار پیگیری استاندار و نمایندگان استان در مجلس شورای اسلامی هنوز پرونده مالیاتی این پالایشگاه به بندرعباس آورده نشده است.چرا لیست پیمانکاران پالایشگاه را به اداره کل امور مالیاتی نمی‌دهید؟ چرا لیست حقوق کارکنان پالایشگاه را به امور مالیاتی نمی‌دهید؟از چه می‌ترسید که پنهان کاری می‌کنید؟ما نسبت به جوانان حساس هستیم و بر اساس ماده ۴۷ قانون ششم توسعه، کلیه دستگاه‌های اجرایی از قبیل وزارتین نفت، نیرو و سازمان انرژی اتمی و تمامی بنگاه‌های اقتصادی مکلفند در طول اجرای برنامه ششم توسعه اولویت با بکارگیری نیروهای بومی استان و پیمانکاران درون استان است. چرا این کار را در پالایشگاه نفت ستاره نکرده‌اید؟ چرا حاضر نیستند از نخبگان استان استفاده کنید؟ امین کمالی دکترای مکانیک و مخترع دستگاه‌های پالایشگاهی، خانم نگین داوودیان دکترای شیمی از دانشگاه دولتی فردوسی مشهد با معدل بالای ۱۷، خانم ادیم نخبه هرمزگان و دارنده مدال نقره اختراعات جهانی در ژنو سوییس همه و همه از نخبگان استان هستند که همه را مدت‌ها سر کار گذاشتند. اینها نشان می‌دهد یا در باغ نیستی و یا مغرضی. در حوزه مسئولیت‌های اجتماعی ۳ سال است که قرار است تا با پیگیری‌های شخص استاندار و مجمع نمایندگان استان بیمارستانی ساخته شود. آخرین وضعیت آن را پیگیری کردم که اکنون تعطیل است. کاری که هنوز تمام نشده را به رخ مردم می‌کشند. همان سهم شما از ارزش افزوده و مالیات اگر به استان می‌رسید، بسیاری از مشکلات و کمبودهای مردم رفع می‌شد. برای مسؤول روابط عمومی از یک استان دیگر آورده‌اید و حقوق بالای ۳۰ میلیون تومان می‌گیرد.از دستگاه‌های نظارتی می‌خواهم که به موضوع ورود کنند. مردم ما خسته شده‌اند از این همه فساد.» این موضوعاتی را که این نماینده مردم هرمزگان در مجلس مطرح کرده اند، دغدغه بومیان استان است که چرا در صنایع مختلف واز جمله نفت ستاره، بومیان چندان سهمی در اشتغال ندارند وهمین موضوع باعث شده است که هرمزگان در جایگاه نخست بیکاری کشور قرار گیرد. چرا بکارگیری نیروهای بومی فقط شعاری است و تا عمل فرسنگ ها فاصله وجود دارد؟ دغدغه نماینده ولی فقیه در استان، نمایندگان مردم در مجلس و مردم استان این است که اولویت واقعی در استخدام ها با فرزندان هرمزگان باشد، نه اینکه حتی نخبگان هرمزگانی که احمد مرادی حتی مصداقی نام بردند، هم سهمی در اشتغال در این صنایع و بنگاه های اقتصادی نداشته باشند. در دو سه دهه اخیر نیروهای مورد نیاز صنایع از سایر استان ها تامین شده است که تداوم این روند قابل قبول نیست. اگر که صنایع، بنادر، گمرکات، معادن، پالایشگاه‌های نفت وگاز، مناطق آزاد وتجاری واقتصادی وصنعتی ومعدنی بنگاه های اقتصادی بزرگ و کوچک، اولویت شان را در عمل و نه شعار در استخدام وبکارگیری بومیان قرار دهند، بطور حتم از مشاغل کاذب و قاچاق و سوختبری که منجر به تصادفات مرگبار و... می شود، جلوگیری می شود. انتظار می رود دستگاه قضایی، دستگاه‌های امنیتی ونظارتی با هدف پیشگیری از قاچاق وتوسعه مشاغل کاذب، بر بکارگیری بومیان در صنایع تاکید و نظارت کنند تا از آسیب های اجتماعی و تشکیل پرونده های قضایی و... در استان کاسته شود و خانواده های کمتری داغدار شوند. اگر که شغل مناسبی را بومی ها در صنایع داشته باشند، بطور یقین به سمت سوخت بری و... نخواهند رفت. آنها این مشاغل را به عنوان منبعی برای درآمدزایی می بینند و از تبعات اقتصادی، اجتماعی، فرهنگی و... اطلاعی ندارند. در قرآن کریم امر به معرف ونهی از منکر در کنار هم آمده است و حال اگر مسئولان جوانان را نهی می کنند از مشاغل کاذب، قاچاق و...، بایستی زمینه اشتغال مناسب در صنایع و... را برایشان فراهم نموده و امر کنند به رفتن در این مشاغل حلال و مناسب.

■ علی زارعی

معاون سیاسی استاندار هرمزگان تأکید کرد

ایجاد امکانات مناسب در مناطق ساحلی

گروه خبر// معاون سیاسی، اجتماعی و امنیتی استاندار هرمزگان گفت: ایجاد امکانات مناسب در مناطق ساحلی از جمله تعیین محل های امن برای شنا،استقرار تیم های نجات غریق و احداث پلاژهای ویژه بانوان و آقایان از مطالبات مهم مردمی است که ضروری است در دستور کار فرمانداران و شهرداران ساحلی استان قرار گیرد.

احسان کامرانی در نشست ستاد ساماندهی سواحل هرمزگان با اشاره به اهمیت جایگاه ساحلی استان، ابراز داشت: ایجاد شناگاه های امن و پلاژهای ویژه بانوان و آقایان در مناطق ساحلی می تواند به توسعه این مناطق با جذب گردشگران کمک شایانی نماید.وی ادامه داد: وجود بیش از ۲هزار کیلومتر نوار ساحلی بکر و گسترده در هرمزگان فرصت بسیار مهمی است که در صورت ایجاد امکانات مناسب در مناطق ساحلی زمینه جذب خیل عظیم گردشگران را در سراسر استان مهیا خواهد کرد.

به گزارش ایرنا، کامرانی ابراز داشت: زیباسازی سواحل، ایجاد امکانات رفاهی مناسب و فرهنگی از جمله نمازخانه،دوش حمام، نصب علائم هشدار دهنده و سرویس های بهداشتی از جمله اقداماتی است که ضروری می باشد در دستور کار فرمانداران و شهرداران شهرهای ساحلی قرار گیرد.این مقام مسوول بیان داشت: تعیین محل های امن برای شنا در مناطق ساحلی گردشگر پذیر استان نقش مهمی در کاهش آمار نگران کننده غرقی ها دارد که نیازمند توجه ویژه است.معاون سیاسی، امنیتی و اجتماعی استانداری هرمزگان گفت: برنامه ریزی برای کاهش آمار غرقی‌ها در مناطق ساحلی استان ضروری است و لازم می باشد در دستور کار دستگاه های اجرایی ذیربط قرار گیرد. کامرانی تصریح کرد: شهرداران شهرهای ساحلی تدوین طرح جامع مدیریت سواحل و در ذیل آن ایجاد شناگاه امن را در دستور کار قرار دهند تا شاهد اقدامات مناسب در راستای ساماندهی سواحل استان باشیم.

سرپرست فرمانداری بندرعباس:

مدیران فرصت خدمت گذاری را غنیمت بشمارند

گروه خبر// در حاشیه جلسه کمیسیون کارگری شهرستان بندرعباس سرپرست فرمانداری بندرعباس گفت :مدیران فرصت خدمت گذاری را غنیمت بشمارند.

به گزارش خبرنگار دریا، محمد مرودی با اشاره به اینکه پرداخت به موقع مطالبات کارگران اولویت ماست افزود: مدیران فرصت خدمت گذاری را غنیمت بشمارند.

سرپرست فرمانداری شهرستان بندرعباس در این جلسه بر ایجاد امنیت شغلی و فراهم نمودن آرامش روانی، محیط های کارگری مناسب و مساعدی را برای کارگران این قشر زحمتکش در شهرستان تاکید و گفت :حمایت از تولید، ایجاد اشتغال و رفع مشکلات کارگری از اولویت های دولت است و دولت تلاش می کند از کارگر و کارفرما حمایت حداکثری داشته باشد.

محمد مرودی با بیان اینکه همه ما در برابر صیانت از جامعه کارگری وظایفی داریم افزود:از این رو همکاری و هماهنگی دستگاه های مرتبط می تواند مسیر را برای حل و فصل مشکلات جامعه کارگری هموار سازد.

وی در پایان با اشاره به اینکه با تعدیل نیرو در همه حوزه ها مخالفیم اظهار کرد:شهرداران وادارات خدمات رسان پرداخت حقوق و مزایای کارگران را جزء اولویت های کاری خود قرار دهند تا موجبات نارضایتی آنها نگردد.

عملیات ساخت ۱۱۴ واحد مسکن روستایی ایتام در هرمزگان آغاز شد

گروه خبر// مدیرکل کمیته امداد امام خمینی(ره) هرمزگان گفت: مرحله ششم طرح سایه رضوان با عملیات ساخت ۱۱۴ واحد مسکن روستایی ویژه خانواده های ایتام تحت حمایت کمیته امداد در استان آغاز شد.

به گزارش ایرنا، جلیل تراهی در مراسم کلنگ زنی ۱۱۴ واحد مسکن روستایی ایتام هرمزگان افزود: برای ساخت هر واحد مسکن ۲ میلیارد و ۶۰۰ میلیون ریال پیش بینی شده و برای این تعداد واحد مسکونی افزون بر ۳۰۰ میلیارد ریال اعتبار اختصاص داده شده است.

وی بیان داشت: این واحدهای مسکونی با زیربنای ۵۰ مترمربع احداث می شود.

به گزارش ایرنا، مدیرکل کمیته امداد هرمزگان اظهارداشت: این واحدهای مسکونی توسط کمیته امداد و با همکاری موسسه خیریه اشرف الانبیاء تهران، سازمان بهزیستی، بنیاد مسکن انقلاب اسلامی و شرکت پالایش نفت آفتاب ساخته می شود.

در حال حاضر ۸۷ هزار و ۵۰۰ خانوار تحت پوشش کمیته امداد هرمزگان هستند که از این تعداد ۹ هزار و ۶۳۷ خانوار ایتام می باشند.

سخنگوی دانشگاه علوم پزشکی هرمزگان تأکید کرد

عدم تمایل ۱۹ درصد از جمعیت هرمزگان به تزریق واکسن کرونا

گروه خبر// سخنگوی دانشگاه علوم پزشکی هرمزگان گفت: هنوز ۱۹ درصد از جمعیت هرمزگان واکسن کرونا نزده اند و به همین دلیل نمی توان پایان کرونا را اعلام کرد.

به گزارش خبرنگار دریا، دکتر فاطمه نوروزیان با بیان اینکه حدود ۱۹ درصد از جمعیت هرمزگان هنوز واکسن کرونا تزریق نکرده اند، افزود: در حدود ۳۶ روز گذشته فوتی ناشی از بیماری کرونا در هرمزگان ثبت نشده است و اکنون همه تخت ها و بخش های کرونایی خالی از بیمار شده اند.

وی اضافه کرد: ۲۹ درصد از هرمزگانی ها هم دز دوم و ۵۱ درصد از جمعیت هرمزگان هم دز سوم یا یادآور را نزده اند.

نوروزیان با بیان اینکه برای در امان ماندن از موج های جدید و افزایش ایمنی ضروری است همه شهروندان برای تکمیل واکسیناسیون اقدام کنند، تصریح کرد: کرونا تاکنون جان دو هزار و ۶۱۶ نفر هرمزگانی ها را گرفته است.

سخنگوی دانشگاه علوم پزشکی هرمزگان با اشاره به واکسیناسیون کودکان بیان کرد: ۳۸ درصد کودکان بالای ۵ سال در نوبت اول واکسن زده اند و در نوبت دوم هم حدود ۱۹ درصد واکسن تزریق کرده اند.

■ خبر ■

توجه به ظرفیت های نیروی انسانی هرمزگان در صنایع نفت و گاز

■ گروه خبر// احمد مرادی نماینده مردم هرمزگان و نایب رئیس کمیسیون انرژی مجلس شورای اسلامی با جواد اوجی وزیر نفت دیدار و گفت‌وگو کرد. به گزارش خبرنگار دریا، مرادی در این دیدار بر ایفای مسئولیت های اجتماعی پالایشگاه های نفت و گاز استان هرمزگان تأکید و خاطرنشان کرد: صنایع هرمزگان سهم بزرگی از تولید کشور را بر عهده دارند و در این شرایط باید مردم محلی نیز از این صنایع بهره‌مند شوند و در صدر قرار گرفتن هرمزگان در شاخص فلاکت با تعدد صنایع نفتی و گازی همخوان نیست. وزارت نفت باید توسعه زیرساخت های ورزشی هرمزگان را مدنظر قرار دهد چرا که مردم ولایتمدار این استان انتظارات بیشتری از دولت جدید دارند. نخبگان و تحصیل کردگان فراوانی در هرمزگان وجود دارند که باید از ظرفیت های آنان استفاده شود و من معتقدم که اقتصاد کشور و معیشت مردم بدون کار شبانه‌روزی، دوری از حواشی و توجه به پتانسیل های منطقه‌ای محقق نخواهد شد. امیدواریم با انجام امور زیربنایی وضعیت تولید و اشتغال در کشور روزبه‌روز بهبود یابد.

مدیرکل بنیاد شهید و امور ایثارگران:

هزار نفر از ایثارگران در هرمزگان تبدیل وضعیت شدند

■ گروه خبر// مدیرکل بنیاد شهید و امور ایثارگران هرمزگان گفت: با دستور استاندار، یک هزار نفر از ایثارگران این استان تبدیل وضعیت شدند که در این زمینه باید از همکاری رییس دانشگاه علوم پزشکی هرمزگان تقدیر کنم. عطا ناوکی اظهار داشت: استان هرمزگان در تمام شاخص‌ها جزو ۶ استان اول کشور است که برای حفظ این سطح تلاش بیشتری را نیز می‌طلبد.به گفته وی، در یکسال اخیر ۷۶ نشست با صنایع و ادارات داشته‌ایم که منجر به اشتغال ۱۰۰ نفر در نفت ستاره، فولاد هرمزگان، نفت جی، پالایشگاه بندرعباس شده و بر اساس قانون ۲۰ درصد از اعتبارات فرهنگی ادارات و نهادها باید صرف ترویج فرهنگ ایثار و شهادت شود. به گزارش ایرنا، مدیرکل بنیاد شهید هرمزگان ادامه داد: افزایش ۴۰درصدی حقوق والدین شهدا و ۱۰درصدی حقوق جانبازان و حقوق بگیر شدن جانبازان معسر در کل استان زیر ۲۵ درصد که حدود ۷۰۰ نفر بودند، بخش دیگری از فعالیت های انجام شده بنیاد استان در دولت سیزدهم به شمار می رود. ناوکی در خصوص حق پرستاری والدین شهدای زمین‌گیر نیز گفت: با رایزنی با بنیاد شهید کشور، ۹۰ درصد والدین شهدا در استان حق پرستاری می‌گیرند که حدود ۷۹۰ نفر هستند. وی ادامه داد: مرکز توانبخشی بنیاد شهید در استان که از سال ۹۲ کلنگ خورده بود، اکنون با پیگیری در مرحله خرید تجهیزات و محوطه سازی است که در سه طبقه به ارائه خدمات می‌پردازد.این مرکز در کنار مجموعه استخر بنیاد شهید در مجاورت دانشگاه سما در شهرک نور ساخته شده است. مدیرکل بنیاد شهید و امور ایثارگران هرمزگان درباره ساماندهی گلزار های شهدا نیز بیان کرد: ۹۰ درصد گلزارها از قبل ساخته شده و کار بازسازی سایر گلزارهای باقی مانده نیز در سال جاری انجام می گیرد. مدیرکل بنیاد شهید و امور ایثارگران هرمزگان در خصوص فعالیت های شاخص فرهنگی این استان به اهمیت جمع آوری خاطرات شهدا به عنوان بخشی از کارویژه‌های رسانه‌ها اشاره کرد و اظهارداشت: رزمندگان هرمزگانی در دفاع مقدس نیروی محرکه جنگ بودند که در این زمینه می‌توان در حوزه مکتوب و آثار هنری فاخری تولید کرد.

پشت پرده سیاست

قلب رهبر انقلاب با مردم سیستان و بلوچستان است

دیدار با سران قبایل و ریش‌سفیدان و بسیجیان استان از دیگر برنامه‌های سفر سردار صفوی به جنوب شرق کشور بوده است. دستیار و مشاور عالی فرمانده معظم کل قوا در دیدار سران قبایل و ریش‌سفیدان و بسیجیان استان گفت: به شما اطمینان می‌دهم که قلب رهبر عظیم‌الشأن انقلاب با شماست و اراده دولت مردمی و رئیس‌جمهور محترم و دولتمردان فعلی ما و عزم و اراده سپاه پاسداران برای پیشرفت و آبادانی و تأمین امنیت شما، امیدآفرین و کارساز است. البته مردم و مسئولان استان هم باید تلاش مضاعف کنند.

وزیر کشور: بسیاری از کودکان کار در ایران، افغانستانی‌های آواره شده توسط امریکا هستند

احمد وحیدی با حضور در نخستین همایش ملی حمایت از اطفال و نوجوانان آسیب‌دیده و در معرض آسیب‌های اجتماعی که در تالار وزارت کشور برگزار شد، عنوان کرد: بسیاری از کودکان کار و خیابان در ایران، کودکان افغانستانی هستند که توسط امریکایی‌ها از خانه و کاشانه خود رانده شده‌اند و کسی کاری ندارد که این ظلم‌ها چگونه این افراد را بی‌سرپرست کرده است. وحیدی با یادآوری این موضوع که رهبر معظم انقلاب اسلامی در سال‌های گذشته دستور دادند کودکان مهاجر در ایران تحت آموزش رایگان قرار بگیرند، تأکید کرد: این نوع نگاه در ایران است و تفاوت آن با نگاه غرب، مشخص است.

به گزارش ایرنا، وزیر کشور با بیان اینکه اگر نوع نگاهی که در غرب است به کشورهای دیگر و کشورهای اسلامی کشیده شود آمار بسیار نگران‌کننده خواهد بود، گفت: در غرب یک تمدن پوسیده فارغ از اخلاق، هویت و رشد معنوی وجود دارد که روزبه‌روز خودشان را نیز دچار مشکلات جدید می‌کند.

وحیدی با بیان اینکه مراقبت از مبانی فکری و عملی خودمان در حوزه کودک و نوجوان مهم است، اظهار داشت: سندی که شورای‌عالی انقلاب فرهنگی برای کودکان تهیه نموده و رئیس‌جمهور آن را ابلاغ کرده است، سند ارزشمندی است که باید مبانی نظری و عملی در این حوزه باشد.

سرلشکر صفوی از مناطق عملیاتی جنوب شرق کشور بازدید کرد

سرلشکر سید یحیی رحیم صفوی دستیار و مشاور عالی فرمانده معظم کل قوا از مناطق عملیاتی قرارگاه قدس نیروی زمینی سپاه در نقاط صفر مرزی استان سیستان و بلوچستان با کشورهای افغانستان و پاکستان بازدید کرد.

در این بازدید، سردار محمد پاکپور فرمانده نیروی زمینی سپاه، سردار کرمی فرمانده قرارگاه قدس سپاه و سردار شفاهی فرمانده سپاه سلمان استان سیستان و بلوچستان حضور داشتند. سرلشکر صفوی دستیار و مشاور عالی فرمانده معظم کل قوا در بازدید از نقطه صفر مرزی شهرستان هیرمند با افغانستان، مرز میرجاوه تا میل مرزی ۱۹۲ با پاکستان، گفت: قرارگاه قدس نیروی زمینی سپاه با همکاری فرماندهی مرزبانی فراجا امنیت پایدار مردمی را در جنوب شرق کشور به‌صورت کامل برقرار کرده است.

شهادت دو نیروی مسلح در حین مأموریت

پاسدار «علی کمانی» از رزمندگان یگان هوافضا و محمد عبدوس از کارکنان وزارت دفاع و پشتیبانی نیروهای مسلح به فیض شهادت نائل آمدند.

به گزارش مهر، روابط عمومی سپاه روح‌الله استان مرکزی با صدور اطلاعیه‌ای اعلام کرد: پاسدار رشید اسلام «علی کمانی» از رزمندگان یگان هوا فضا در شهرستان خمین پس از سال‌ها مجاهدت و تلاش‌های خستگی‌ناپذیر و مخلصانه در مسیر پاسداری از انقلاب و ارزش‌های اسلامی و خدمت به نظام و میهن اسلامی و نقش آفرینی در دفاع از وطن در حین انجام مأموریت در مسیر سمنان به دامغان بر اثر واژگونی خودرو به فیض شهادت نائل آمد و به خیل عظیم شهیدان پیوست.

همچنین به گزارش ایرنا، محمد عبدوس از کارمندان وزارت دفاع و پشتیبانی نیروهای مسلح، حین انجام مأموریت در منطقه عمومی سمنان به شهادت نائل آمد. وزارت دفاع با صدور بیانیه‌ای ضمن تسلیت به خانواده معظم این شهید گرانقدر و همکاران ایشان در این وزارتخانه، اعلام کرد: اقتدار و بازدارندگی جمهوری اسلامی ایران مرهون مجاهدت و جانفشانی عزیزانی است که در راه اعتلا و قدرت بازدارندگی کشور از خون خود گذشته‌اند.

صالحی در مراسم بزرگداشت مرحوم دعایی: ایران را نمی شود تک صدایی اداره کرد

مراسم بزرگداشت حجت الاسلام سید محمود دعایی و معارفه سید عباس صالحی در موسسه اطلاعات برگزار شد. مراسمی که چهره های مختلفی نظیر محمد جواد ظریف، محمود واعظی، مسجد جامعی عضو سابق شورای شهر تهران، علی جنتی وزیر اسبق فرهنگ و ارشاد، حجت‌الاسلام ابطحی ، مازنی، حجتی کرمانی و محمود صادقی ، صالحی رئیس سابق سازمان انرژی اتمی، محسن هاشمی رفسنجانی ، الیاس حضرتی ، محمد سعید احدیان، فرشاد مهدی پور، حسین انتظامی ، علی ربیعی، نجف قلی حبیبی، عباس آخوندی، حجت‌الاسلام والمسلمین محمدرضا مهدوی راد پژوهشگر دینی و حجت الاسلام والمسلمین عبدالحسین معزی عضو دفتر مقام معظم رهبری در آن حضور به هم رسانده بودند. در این مراسم سید عباس صالحی در آیین نکوداشت خدمات زنده یاد محمود دعایی گفت:« ایران را حزب رستاخیز نمی تواند اداره کند. ایران را یک رسانه یا یک سلیقه رسانه ای نمی تواند اداره کند...هر مقداری رسانه رسمی را تک صدا کنیم رسانه غیررسمی را رسمی تر می کنیم.» وی افزود :«رسانه های غیررسمی سونامی درست می کنند. رسانه های غیررسمی مرکز نفاق هستند و وقتی در رسانه های رسمی تک صدایی ایجاد کنید حتما به این عرصه میدان می دهید.» صالحی در بخش دیگری از سخنان خود تاکید کرد :« حکم رهبری می تواند سرفصل یک نگاه عمیق به حکمرانی و رسانه داری باشد که می توان و باید در چارچوب انقلاب، ادب و اخلاق حرف های متفاوت زد و با یک سلیقه حرکت نکرد. مقام معظم رهبری این مشی مرحوم دعایی را تأیید کردند. ان شاء ا... بتوانیم راه این سید جلیل القدر، محبوب الخصایل و کم نظیر را ادامه بدهیم.»

رییس مرکز داوری اتاق بازرگانی هرمزگان:

اختلافات تجاری فعالان اقتصادی باید در اتاق بازرگانی رفع شود

گروه خبر// رییس مرکز داوری اتاق بازرگانی، صنایع، معادن و کشاورزی هرمزگان گفت: بر این اعتقاد هستیم که اختلافات تجاری و مسائل حقوقی فعالان اقتصادی باید درون اتاق و توسط مرکز داوری اتاق بازرگانی هرمزگان حل و فصل شود.

به گزارش خبرنگار دریا، مرتضی کناری زاده در جلسه ای با حضور معاونت شورای حل اختلاف دادگستری کل استان هرمزگان با بیان اینکه مرکز داوری از ظرفیت بسیار خوبی از حیث قوانین و مقررات ، آئین نامه و با در اختیار داشتن داوران مجرب برخوردار می باشد، اظهار داشت: انتظار می رود در راستای قانون اصلاح پاره ای از قوانین دادگستری شرایطی فراهم شود که کلیه اختلافات تجاری و فعالین اقتصادی به مرکز داوری اتاق بازرگانی ارجاع شود. وی افزود: بر اساس این مقرره قانونی محاکم می توانند از ظرفیت داوری مرکز داوری و کارشناسی اتاق بازرگانی جهت رسیدگی به اختلافات تجاری استفاده نمایند. در ادامه این نشست مظفر حمزه ای معاونت شورای حل اختلاف دادگستری کل هرمزگان افزود: مرکز داوری اتاق بازرگانی با توجه به پشتوانه قانونی و سازمانی بودن آن ظرفیت بسیار خوبی جهت میانجیگری و داوری و حل و فصل اختلافات تجاری در استان است. وی افزود: از این ظرفیت باید برای کاهش آمار ورودی پرونده به دادگستری و حل و فصل آن به روش غیر قضایی استفاده شود و قطعا قوه قضائیه از هرگونه اقدامی که در راستای حل و فصل اختلافات به روش غیر قضایی و با کیفیت باشد و اختلافات مردم حل و فصل گردد، استقبال می نماید.

عفاف و حجاب
بیا فکر کنیم حجاب محدودیت است
من آزادانه عاشقت هستم ای دوست داشتنی ترین محدودیت دنیا...
ستاد امر به معروف و نهی از منکر هرمزگان

ویژه خوزستان

استاندار خوزستان:

۶۸ درصد مصرف برق در استان خانگی است

حسن سیلاوی سرویس استان ها// استاندار خوزستان گفت: حدود ۶۸ درصد از کل مصرف برق صنعتی ، خدماتی ، تجاری و اداری در خوزستان خانگی است لذا باید در بخش ادارات با برنامه ریزی و تنظیم ساعت کار، شاهد کاهش پیک مصرف پس از تعطیلی ادارات باشیم.

به گزارش خبر نگار دریا،صادق خلیلیان در بازدید از مرکز دیسپاچینگ شرکت توزیع برق اهواز بیان کرد: خوزستان یک استان تولیدکننده برق و در عین حال پرمصرف برق در فصل تابستان است که باید با رصد دقیق در تابستان تولید و توزیع و مصرف انرژی را مدیریت کنیم.

وی گفت: در بحث صنایع نیز برخی برنامه‌ریزی‌ها و توافقات میان بخش‌های تولید برق و صنایع انجام شده که می‌توانیم مصرف را مدیریت کنیم تا صنایع به کار خود ادامه دهند.

وی افزود: با تمهیدات انجام شده امیدواریم قطعی برق در بخش خانگی نداشته باشیم و تابستان پیش رو را بدون مشکل عبور کنیم.

*** کاهش ۶۵ مگاواتی مصرف برق در کلانشهر اهواز**

مدیرعامل شرکت توزیع برق اهواز در این بازدید بیان کرد: همه ما باشرایط اقلیمی و گرمای هوا و همچنین ناترازی ناشی از تولید و مصرف آشنا هستیم و برای عبور موفق از پیک بار تابستان به همکاری و همدلی بخش‌های مختلف تولید ، توزیع برق ، بخش خانگی، صنعتی، تجاری، اداری و سایر مصارف نیاز داریم.

عبدالحمید عباس شیاری ادامه داد: با برنامه‌ریزی دقیق و همکاری مشترکان کلانشهر اهواز و به ویژه مدیریت وقت کاری ادارات از ۱۶ خرداد جاری شاهد کاهش ۶۵ مگاواتی مصرف برق بودیم که نشان دهنده موفقیت در این بخش است.

وی گفت: برنامه‌ریزی سالهای اخیر در برق اهواز نشان می‌دهد شاخص SAIDI (میزان خاموشی)، به ازای هر مشترک در سال در مسیر تحقق ۹۹ دقیقه خاموشی در چشم انداز ۱۴۱۰ به خوبی پیش می رود.

وی افزود:برای برقراری جریان برق در شبکه توزیع و فراهم شدن رفاه و آسایش مردم، انسان‌های تلاشگری از تولید تا مصرف مشغول خدمت شبانه روز هستند و شهروندان با مدیریت مصرف برق و خاموش کردن حتی یک لامپ اضافی و سرویس به موقع کولر و سایر لوازم‌برقی می‌توانند یاری گر این زنجیره عظیم تلاشگران صنعت برق باشند.

استاندار خوزستان در این بازدید از نزدیک با روند کنترل پذیری شبکه و برنامه ریزی مدیریت مصرف برق و نتایج حاصله از اجرای آن آشنا شد.

دبیر شورای هماهنگی مبارزه با مواد مخدر خوزستان:

فاز نخست مرکز نگهداری معتادان متجاهر استان آماده بهره برداری است

حسن سیلاوی سرویس استان ها//دبیر شورای هماهنگی مبارزه با مواد مخدر استان خوزستان گفت: فاز نخست مرکز نگهداری معتادان متجاهر خوزستان آماده بهره برداری است و در هفته مبارزه با مواد مخدر افتتاح خواهد شد.

به گزارش خبر نگار دریا،محمد صفری در نشست شورای مبارزه با مواد مخدر دزفول در سالن جلسات اداره بهزیستی این شهرستان افزود: اردوگاه الحدید اهواز با صرف ۲۶۰ میلیارد ریال برای نگهداری معتادان متجاهر (مرکز ماده ۱۶) آماده شده که قرار است در هفته مبارزه با مواد مخدر کلید بخورد.

وی با بیان اینکه این اردوگاه با ظرفیت ۵۰۰ نفر بخش زیادی از نیازمندی استان را تامین خواهد کرد، ادامه داد: ظرفیت این اردوگاه ۲ هزار نفر است که فاز اول آن با ۵۰۰ نفر آماده شده است.

*** پلیس ایران کارآمدترین پلیس دنیا در حوزه مواد مخدر است**

دبیر شورای هماهنگی مبارزه با مواد مخدر خوزستان اقدامات این شورا در دزفول را قابل تقدیر خواند و گفت: ۹۰ درصد کشفیات تریاک دنیا مربوط به ایران است.

وی افزود: پلیس ایران با اهدای چهارهزار شهید و ۱۲ هزار جانباز بهترین و کارآمدترین پلیس دنیا در حوزه مواد مخدر است با این وجود در بهترین شرایط ۱۵ تا ۲۰ درصد مواد مخدر کشف می‌شوند. صفری بیان کرد: ۱۴ تن مواد مخدر در سال ۱۳۹۹ در استان خوزستان کشف شد که میزان واقعی آن چهار یا پنج برابر این مقدار است.

وی با بیان اینکه استان خوزستان جزو هشت استان برتر کشور در حوزه کشف مواد مخدر است، افزود: ۸۰۴ نوع مواد مخدر داریم که نیاز است اقدامات بیشتری برای مبارزه با آن انجام شود.

دبیر شورای هماهنگی مبارزه با مواد مخدر خوزستان بر ضرورت اقدامات فرهنگی در مدارس و راه اندازی مدارس کانون یار در دزفول تاکید کرد و اظهارداشت: نباید از نظر حاکمیتی به این موضوع نگاه شود بلکه کانون‌های یاریگر باید در محله‌ها فعال شوند.

با حضور مدیرکل فرهنگ و ارشاد اسلامی خوزستان؛

پوستر چهارمین دوره جایزه کتاب سال خوزستان رونمایی شد

حسن سیلاوی سرویس استان ها// پوستر چهارمین دوره جایزه کتاب سال خوزستان با حضور مدیرکل فرهنگ و ارشاد اسلامی خوزستان،فعالان فرهنگی، ناشران و اصحاب رسانه در اداره کل فرهنگ و ارشاد اسلامی خوزستان رونمایی شد.

به گزارش خبر نگار دریا،پوستر چهارمین دوره جایزه کتاب سال خوزستان با حضور مدیرکل فرهنگ و ارشاد اسلامی خوزستان،فعالان فرهنگی، ناشران و اصحاب رسانه در سالن جلسات اداره کل فرهنگ و ارشاد اسلامی خوزستان رونمایی شد.

مدیرکل فرهنگ و ارشاد اسلامی خوزستان در این مراسم اظهار کرد: امسال چهارمین دوره جایزه کتاب سال خوزستان به منظور حمایت، تکریم و پاسداشت از پدیدآورندگان و صاحبان آثار مکتوب برگزار می‌شود.

حجت‌الاسلام رضا کلاه‌کج افزود: این دوره از جایزه سال در سه بخش انجام می‌شود که بخش اصلی آن با موضوعات ادبیات و علوم انسانی شامل شعر، داستان، نقد ادبی و ... است، همچنین حوزه علوم پایه، علوم اجتماعی، فنی و مهندسی، روانشناسی، علوم تربیتی، علوم و پژوهش‌های قرآنی و دفاع مقدس و انقلاب اسلامی، هنر و معماری، کودک و نوجوان، علوم پزشکی، ترجمه و سایر از دیگر موضوعات این رویداد است.

وی اضافه کرد: همچنین بخش جنبی این دوره از جایزه کتاب سال مربوط به انتخاب ناشر نمونه سال است و بخش ویژه مخصوص خوزستان و خوزستان‌شناسی بوده که به شکل ویژه از پدیدآورندگان این آثار تقدیر خواهد شد.

حجت‌الاسلام کلاه‌کج مهلت ارسال آثار به این رویداد را از ۲۴ تا ۱۵ مرداد عنوان کرد و ادامه داد: داوری آثار از شهریور تا مهرماه سال جاری انجام و اعلام آیین پایانی و نتایج توسط وزارت فرهنگ و ارشاد اسلامی در آبان امسال همزمان با هفته کتاب و کتابخوانی برگزار می‌شود.

وی با اشاره به اینکه مراسم رونمایی از پوستر و فراخوان این رویداد ادبی انجام شده تصریح کرد: از کسانی که طرح‌هایی دارند که می‌تواند به حوزه ارتقای مطالعه در استان کمک کند می‌خواهیم که طرح‌ها و ایده‌های فرهنگی خود را به این اداره کل ارائه دهند تا با همکاری و حمایت ارشاد اجرا شود. مدیرکل فرهنگ و ارشاد اسلامی خوزستان خاطر نشان کرد: هدف این است که با اجرای این طرح‌ها، کتاب را در ذائقه و سبد خانواده‌ها جای دهیم و پررنگ‌تر کنیم و سرانه بیشتری برای آن قرار گیرد.

مهرانگیز بحیرایی سرپرست معاونت فرهنگی و رسانه‌ای اداره کل فرهنگ و ارشاد اسلامی خوزستان نیز یاد آور شد: با حضور مدیرکل فرهنگ و ارشاد اسلامی خوزستان برنامه‌های متعددی در حوزه کتاب و کتابخوانی در نظر گرفته شده که اولین برنامه انتخاب کتاب سال است و فراخوان آن منتشر شد.

در پایان با حضور حجت‌الاسلام سید محمود موسوی رئیس ستاد توسعه و بازسازی عتبات عالیات خوزستان،فعالان فرهنگی و ناشران از پوستر چهارمین جایزه کتاب سال خوزستان رونمایی شد.

بخشی دیگری از مطالبات کشاورزان گندم و کلزا کار خوزستان پرداخت شد

حسن سیلاوی سرویس استان ها//مدیرکل غله و خدمات بازرگانی خوزستان گفت:بخش دیگری از مطالبات امسال گندم و کلزاکاران خوزستانی به حساب کشاورزان واریز شد.

به گزارش خبر نگار دریا،امید جهان نژادیان اظهار کرد: با پیگیری انجام شده ۱۱هزار و ۱۴۰میلیارد ریال به عنوان بخش دیگری از مطالبات کشاورزان پرداخت شد.

وی گفت: با واریز این بخش از مطالبات کشاورزان ، مجموع پرداختی به کشاورزی گندمکار بابت خرید تضمینی یک میلیون و ۳۵۵هزار تن، ۱۴۷هزار و ۸۰میلیارد ریال رسید ضمن آنکه اندک مطالبات کشاورزان کلزاکار خوزستان نیز با پرداخت اخیربه طور کامل تسویه شده است. جهان نژادیان افزود: با پرداخت اخیر دولت که توسط بانک عامل (بانک کشاورزی) انجام شد میزان پرداختی مطالبات کشاورزان گندمکار خوزستان به ۹۶درصد رسید.

مدیرکل غله و خدمات بازرگانی خوزستان افزود: اندک مطالبات کشاورزان گندمکار خوزستان در روزهای آینده به حساب آنان واریز خواهد شد.

رییس جمهور بر پرداخت سریع مطالبات گندمکاران کشور در کوتاه‌ترین زمان ممکن تاکید کرده بود. جهان نژادیان با بیان اینکه خرید تضمینی گندم در برخی مناطق شمال و مرکزی خوزستان به صورت پراکنده همچنان ادامه دارد گفت: نمی‌توان زمان دقیق پایان خرید تضمینی گندم را در خوزستان اعلام کرد.

سازمان جهاد کشاورزی خوزستان پیش بینی کرده بود سال زراعی جاری، در مجموع حدود یک میلیون تن گندم به نرخ تضمینی از کشاورزان استان خریداری خواهد شد ولی تاکنون بیش از ۳۵۰هزار تن از میزان پیش بینی فراتر رفته است.

استان خوزستان با تولید سالانه حدود ۱۷.۵ میلیون تن محصولات زراعی، باغی، فرآورده دامی و عسل، معادل ۱۴ درصد کل تولیدات بخش کشاورزی کشور، در جایگاه نخست قرار دارد. تداوم خشکسالی و کاهش ذخایر آب سدهای خوزستان، ممنوعیت و محدودیت کشت تابستانه و آب بَر، بر میزان تولیدات بخش کشاورزی استان تاثیر منفی داشته است.

استان خوزستان حدود یک میلیون و ۲۵۰هزار هکتار اراضی زیرکشت دارد ولی در صورت تامین آب و احداث شبکه زهکشی و آبیاری، بهره گیری از روش‌های نوین آبیاری و کشت گلخانه‌ای امکان توسعه اراضی کشاورزی تا ۲.۲ میلیون هکتار را دارد.

ماجرای عجیب و غریب ساختمان عدالت ۲ در اهواز؛

ترس از تراژدی متروپل ساکنین را آواره کرد

حسن سیلاوی سرویس استان ها// اهالی مجتمع مسکونی عدالت ۲ در حالی بیش از پنج سال در این ساختمان سکونت دارند که این ساختمان پایان کار نداشته و یکبار در سال ۹۲ فرونشست و فنداسیون آن خبرساز شده بود.

پس از حادثه ناگوار متروپل آبادان نگاه‌ها به سمت ساختمان‌های نا ایمن به ویژه مجتمع‌های مسکونی دوخته شده است.

از طرفی با توجه به حادثه ریزش متروپل و مقصر بودن چندین دستگاه شهری و استانی در احداث چنین ساختمانی، نگرانی و دغدغه را در افکار عمومی بیش از پیش کرده است و بارها این سوال را ذهن متبادر می‌کند که آیا بناهای غیراستاندارد دیگری در استان وجود دارد و اگر وجود دارد مبادا به چنین سرنوشت تلخی دچار شوند. بر اساس این گزارش، زمان زیادی از حادثه متروپل نگذشت که ۵۳ خانوار ساکن ساختمان «عدالت ۲» متعلق به تعاونی بیمارستان ابوذر واقع در منطقه ۳۰۰ دستگاه اهواز در اعتراض به اینکه این ساختمان بدون پایان کار و نیمه‌کاره به بهره‌برداری رسیده از ترس خراب شدن آن ساختمان را ترک کرده در فضای سبز در مقابل ساختمان چادر زدند.

■حکم تخلیه ساختمان ابلاغ شد

محمدرضا قنواتی شهردار منطقه هشت شهرداری اهواز با تایید نا ایمن بودن این ساختمان، نیز اظهار کرد: این ساختمان در سال ۸۷ پروانه ساخت و ساز گرفته اما از سال ۹۰ تا سال ۹۴ توقف عملیات آن را صادر شد اما مالک بدون توجه به این اخطارها ساخت و ساز را ادامه داده است.

وی با بیان اینکه هیچ گونه پایان‌کاری برای این ساختمان صادر نشده است، افزود: جدا از استحکام ساختمان، چاله آسانسور حفاظ ندارد، دور راه پله‌ها در زیر زمین حفاظ نیست، برق در چاله آسانسور آویزان مانده و انشعابات غیر مجاز است.

به گزارش فارس، شهردار منطقه هشت شهرداری اهواز در رابطه با صدور حکم تخلیه ساختمان، گفت: بنده به تمام ساکنین و مالک ساختمان ابلاغ کردم که این مجتمع باید تخلیه شود چرا که این ساختمان از نظر ما محیط کارگاهی و خطرناک است.

قنواتی با انتقاد از اسکان در این مجتمع و ایجاد ناامنی روانی برای شهرو ندان، بیان کرد: ساکنین انتظار دارند شهرداری، استانداری، و... برای آن‌ها خانه بخرد، در حالی که در صورت نا ایمن بودن ساختمان از سوی سازمان نظام مهندسی، مالک موظف است خانه‌ای برای آن‌ها بخرد یا کرایه کند و یا پولشان را به روز پرداخت کند.

■ساختمان «عدالت ۲» ۶۰ درصد پیشرفت فیزیکی دارد

کوروش خواجوی رئیس سازمان نظام فنی مهندسی خوزستان در این رابطه در اهواز، اظهار کرد: این ساختمان در سال ۸۷ پروانه ساخت و ساز گرفته است که در این پروانه نام یک شرکت مهندسی به عنوان ناظر درج شده که عضو سازمان نبوده است.

وی افزود: بنا به تحقیقاتی که انجام شد اسکلت و سفت‌کاری ساختمان در سال ۹۲ تمام شده بود و از تا سال ۹۷ برخی از قسمت‌های ساختمان توسط عده ای از مالکین نازک‌کاری شده است. رئیس سازمان نظام فنی مهندسی خوزستان گفت: ناظران سازمان فنی مهندسی از سال ۹۵ تا ۹۷ با شرکتی که مسئول نظارت از این ساختمان بوده به‌صورت شخصی همکاری کردند اما تمام گزارشاتی که آن شرکت و ناظران حقیقی سازمان فنی مهندسی به‌عنوان شخص حقیقی به شهرداری ارسال داده‌اند، مبنی بر این بوده که کار باید متوقف و پایان کار ساختمان صادر نشود.

خواجوی با بیان اینکه شهرداری پایان کاری برای این ساختمان صادر نکرده است، عنوان کرد: صدور پایان کار به معنای مجوز بهره‌برداری است درحالی‌که اهالی این ساختمان بدون مجوز بهره‌برداری در آن ساکن شدند.

وی با تاکید بر اینکه ساختمان «عدالت ۲» یک کارگاه ساختمانی با ۶۰ درصد پیشرفت فیزیکی است، بیان کرد: دستگاه‌های خدمات رسان (آب، برق، گاز و...) به این ساختمان انشعاب ندادند و اکنون انشعابات آب، برق و... ساختمان غیرقانونی است.

وی افزود: این ساختمان مشکل سازه‌ای دارد و آنچه باید فوری به آن رسیدگی شود مربوط به نورگیرها، چاله آسانسورها، و... که باز هستند و خطر آن‌ها بیش از سازه است.

خواجوی با طرح این سؤال مبنی بر اینکه بر چه اساسی ساختمانی که پایان کار ندارند مردم در آن ساکن شدند، گفت: به نظر می‌رسد افرادی که اقدام به خرید ملک در این ساختمان کردند از روی ناچاری این کار را کردند چرا کاملاً مشخص است که این مجتمع قابل سکونت نیست.

آغاز چهارمین رویداد ملی فهما در خوزستان

حسن سیلاوی سرویس استان ها//مدیر ستاد هماهنگی کانون های مساجد خوزستان از آغاز چهارمین رویداد ملی فهما با محوریت امام جماعت مسجد و بر اساس بیانیه گام دوم انقلاب اسلامی و همچنین بر پایه تجربه سه رویداد قبلی در سطح استان خوزستان همزمان با سراسر کشور، خبر داد.

به گزارش خبر نگار دریا،«حجت‌الاسلام مرتضی همت‌پور» با اشاره به آغاز چهارمین دوره از رویداد ملی فهما در استان خوزستان همزمان با سراسر کشور اظهار کرد: این رویداد در قالب سه شبستان و ۱۲ رواق برگزار می‌شود.

وی با اشاره به کارکردهای بی‌بدیل مساجد در گره‌گشایی از بسیاری از مشکلات و ناهنجاری‌های اجتماعی و همچنین تسهیل بسیاری از امور محلی و بومی افزود: به اشتراک گذاشتن برنامه‌های مساجد در سامانه بچه‌های مسجد به جهت الگوبرداری مساجد از یکدیگر یک ضرورت است.

همت پور اضافه کرد: این رویداد از تاریخ ۲۱ خرداد امسال آغاز شده و تا ۲۲ بهمن سال جاری برگزار می‌شود و در ارزیابی نهایی که در دهه فجر انقلاب اسلامی اتفاق خواهد افتاد با معرفی کانون‌های فرهنگی هنری برتر به پایان خواهد رسید.

مدیر ستاد هماهنگی کانون های مساجد خوزستان با بیان اینکه این رویداد در رواق‌های دوازده‌گانه با ثبت برنامه‌های کانون‌های مساجد در دو مرحله استانی و کشوری مورد ارزیابی قرار خواهد گرفت تصریح کرد: از همه مدیران و اعضای کانون‌های مساجد خوزستان درخواست می‌شود با جدیت در این رویداد مشارکت کنند.

طنز

به اصطلاحِ کلاهِ گشاد فکر نکن
به حل مشکل مسکن زیاد فکر نکن
به بی ثباتی این اقتصاد فکر نکن
برای آنکه بمانیم در خماریِ کار
به ریشه کن شدن اعتیاد فکر نکن
از ازدواج گذشتیم ما، فدای سرت
به رشد شاخص فقر و فساد فکر نکن
شما بخواب شب آرام مثل تازه عروس
به وضع جمعیت و ازدیاد فکر نکن
فقط بچسب به لبخند کدخدا و بخند
به اصطلاحِ کلاهِ گشاد فکر نکن
اگر کسی شده دلواپس وطن بشود
شما به منطق این انتقاد فکر نکن
بحول و قوه ی تقدیر صلح برپا کن
دگر به فتنه و جنگ و جهاد فکر نکن
بگیر عزتمان را ز کدخدای جهان
اگر که داد بگیر و نداد فکر نکن...

■حسن ملکان

***

مجازی

ارتباط دیگران با من اینستایی شده
این اواخر بحث مادرزن اینستایی شده
در نبود صف برای شیرهای دولتی
غیبت همسایه را کردن اینستایی شده
زورگیر کوچه‌مان چندی نیامد در محل
کشف شد آن مرد مردافکن اینستایی شده
با خروس مرغ‌بازی گفت‌وگو کردم شبی
گفت با بشکن زدن «سوسن اینستایی شده»
«بی‌گروهم» متن ارسالی شخصی شد به ما
مشکلات مبحث مسکن اینستایی شده
تیشه‌ی فرهاد سهم قصه و افسانه‌هاست
قلب از معشوقه دزدیدن اینستایی شده
حذف مادی و فیزیکی و اکانتی با هم‌اند
جالب است این روزها مردن اینستایی شده
جوهر آبی کمی روی لباس افتاده بود
گفت چیزی نیست، پیراهن اینستایی شده

■افشار جابری

■ خبر ■

اعلان شعار اربعین ۱۴۰۱ «انا من حسین(ع)» رونمایی شد

■ سرویس فرهنگی// اعلان شعار «انا من حسین (ع)» با حضور مسئولان ستاد مرکزی اربعین، حج و زیارت و برخی مسئولان فرهنگی و غیره کشور رونمایی شد. نماینده ولی فقیه در امور حج و زیارت در آیین رونمایی از اعلان شعار اربعین ۱۴۰۱ با عنوان «انا من حسین (ع)» اظهارداشت: سالار شهیدان و شعاری که برای عاشقان زیارت آن حضرت انتخاب شده برگرفته از سخنان انسان کاملی است که خدای بزرگ بر طبق حدیث قدسی فرمودند که اگر تو نبودی افلاک را نمی آفریدم.» حجت الاسلام سید عبدالفتاح نواب اظهار داشت: شعار انتخاب‌شده برای اربعین امسال، کاملا هدفمند و دارای ابعاد مختلف است، اساسا شعار بیان کننده مکنون انسان ها و خط و مشی انسان است، گاهی اوقات این شعار موزون می شود و در نبرد و جنگ به کار می رود که به آن رجز گفته می شود و گاهی اوقات در رابطه با اهداف جمع و گروهی یا مکنون افراد است که به آن شعار گفته می شود، خط مشی را دقیقا شعار بیان می کند. به گزارش ایرنا، وی ادامه داد: معمولا در پرچم‌ها هم از شعار استفاده می کنند، وقتی پرچم می خواهد غنی سازی بشود، با همان پیوست فرهنگی و پیوستی که دارد طراحی می‌شود. نماینده ولی فقیه در حج و زیارت افزود: به عنوان مثال شعار جمهوری اسلامی ایران در پرچم طراحی شده که همان کلمه «الله» است که هدفی بسیار ارزشمند و با عنوان «لَا إِلَهَ إِلَّا الله» است، در شعارهای اصلی جمهوری اسلامی هم استقلال، آزادی و جمهوری اسلامی که تقریبا یکی از غنی ترین شعارهای کشورهای جهان بوده و دارای چارچوب ارزنده ای در رابطه با روابط اجتماعی و بین‌المللی، اهداف و خط مشی طراحی شده است. حجت الاسلام حمید احمدی رییس کمیته فرهنگی و آموزشی ستاد مرکزی اربعین با بیان اینکه شعار اربعین بر گرفته از حدیث پیامبر گرامی اسلام در خصوص سیدالشهدا (ع) است که می فرمایند من از حسین (ع) هستم گفت: این شعار به تصویب اعضا کمیته فرهنگی و آموزشی ستاد مرکزی اربعین رسید. احمدی با تاکید بر اینکه مطرح کردن نام پیامبر گرامی اسلام (ص) یکی از اهداف تعیین شعار امسال اربعین بوده است، گفت: ایجاد انتصاب خود به نام امام حسین(ع) بر مبنای اینکه ما حسینی هستیم از دیگر اهداف نام گذاری شعار اربعین است. رییس کمیته فرهنگی و آموزشی ستاد مرکزی اربعین در ادامه با اشاره به موضوعات فرهنگی در این ایام اظهار داشت: حضور مبلغان و مبلغه‌ها در موکب ها و ارایه خدمات معنوی از دیگر برنامه های فرهنگی تدارک دیده شده برای این ایام است. رییس کمیته فرهنگی و آموزشی ستاد مرکزی اربعین از هماهنگی اصحاب هنر و رسانه برای فعالیت در عرصه انتقال پیام این حرکت عظیم و برپایی برنامه های متنوع برای کودکان، نوجوانان و دیگر برنامه های پیش بینی شد در این عرصه خبر داد.وی همچنین اظهار داشت: لغو روادید اربعین در پی سفر اخیر وزیر کشور عراق به ایران و دیدار با مسئولان ستاد مرکزی اربعین و دیگر مسئولان کشور رخ داده که در نهایت منجر به امضا توافقنامه شده و هم اکنون منتظر اعلام دولت عراق برای انجام برخی هماهنگی‌های لازم هستیم.

پایان راه برای یک جایزه ادبی ۵۰ ساله

سرویس فرهنگی// جایزه ادبی «کاستا» که چهره‌هایی چون «جی. کی. رولینگ» و «کریستوفر نولان» را در فهرست برندگان خود دارد، پس از نیم قرن فعالیت به کار خود پایان داد. جایزه کتاب کاستا که از سال ۱۹۷۱ راه اندازی شد و تا سال ۲۰۰۵ به نام جایزه کتاب ویتبرد شناخته می‌شد، از این پس دیگر برنده‌ای نخواهد داشت.شرکت صنایع غذایی کاسکا کافی که متولی این جایزه ادبی است، اعلام کرد جدیدترین دور از این جایزه که در فوریه سال ۲۰۲۲ برگزار شد، آخرین نسخه آن خواهد بود.به گزارش ایرنا، در بیانیه‌ای که روی وبسایت این شرکت منتشر شده، آمده است: به این که در حمایت از برخی از پرفروش ترین نویسندگان ۵۰ سال گذشته و برخی از چهره‌های متنوع و تازه کار این حرفه که در قالب ادبیات داستانی، شعر و زندگینامه نویسی به موضوعات و ایده های متنوع پرداختند، دست داشتیم، به خود می بالیم و مفتخریم که به این استعدادهای شناخته شده و جدید کمک کردیم خوانندگان بیشتری داشته باشند.جایزه کتاب کاستا مجموعه‌ای از جوایز سالانه ادبی بود که هرساله به بهترین نویسندگان اهل بریتانیا و ایرلند که به زبان انگلیسی می‌نوشتند، اهدا می‌شد. هر برنده ۵ هزار پوند جایزه نقدی دریافت می‌کرد و نویسنده کتاب سال کاستا علاوه بر آن یک جایزه ۳۰ هزار پوندی دیگر نیز به جیب می‌زد.جی. کی. رولینگ، کریستوفر نولان، هیلاری منتل و تد هیوز از جمله برندگان این جایزه ادبی هستند. رولینگ در سال ۱۹۹۹ با رمان هری پاتر و زندانی آزکابان برنده جایزه بهترین کتاب کودک شد و نولان در سال ۱۹۸۷ با کتاب زیر پلک ساعت جایزه کاستا برای بهترین اثر زندگینامه‌ای را از آن خود کرد.

خبر درگذشت مادر ژاپنی شهید محمد بابایی صحت ندارد

سرویس فرهنگی// رئیس بیمارستان تخصصی و فوق تخصصی خاتم الانبیاء(ص) گفت: خبر درگذشت «کونیکو یامامورا» (سبا بابایی) مادر ژاپنی شهید محمد بابایی صحت ندارد و ایشان در قید حیات است. هادی کاظمی رئیس بیمارستان تخصصی و فوق تخصصی خاتم الانبیاء (ص) برخی اخبار درباره درگذشت سبا بابایی مادر ژاپنی شهید محمد بابایی را رد کرد.به گزارش ایرنا ، این مادر ژاپنی که فرزند خود را تقدیم دفاع مقدس کرد، اکنون به دلیل ابتلا به کرونا در بیمارستان بستری است.کتاب «مهاجر سرزمین آفتاب» روایت زندگی سبا بابایی بارها و بارها تجدید چاپ شده است. این کتاب علاوه بر زندگی او، به مسلمان شدن و شهادت فرزندش نیز می‌پردازد.او تنها مادر شهید دفاع مقدس با اصالت ژاپنی است. فرزند شهیدش جوان ۱۹ ساله‌ای بود که هم در دوران قبل از پیروزی انقلاب اسلامی فعالیت‌های زیادی داشت و هم در زمان جنگ تحمیلی با وجود سن کم، راهی جبهه‌ها شد تا از اسلام و ایران دفاع کند که در عملیات والفجر یک، در منطقه فکه به شهادت رسید.به گزارش ایرنا، برخی منابع خبری خبر فوت سبا بابایی مادر ژاپنی شهید محمد بابایی را داده بودند.

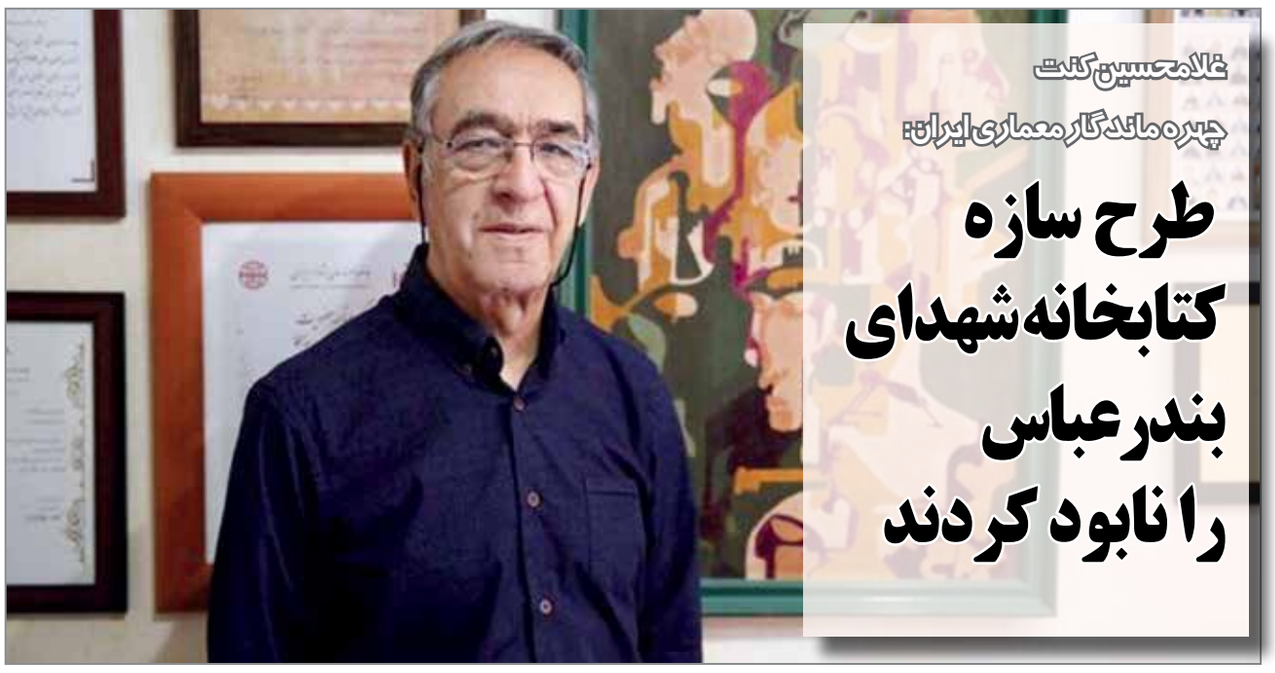

غلامحسین کنت

چهره ماندگار معماری ایران:

طرح سازه کتابخانه شهدای بندرعباس را نابود کردند

معماری کشورمان نباید تحت تاثیر اروپا باشد، متاسفانه امروزه شاهد طراحی‌هایی با الهام از معماری اروپا هستیم که امیدوارم این جو طراحی از ساختمان‌های بندرعباس دور شود

سرویس فرهنگی// چهره ماندگار معماری ایران با بیان اینکه در کشور ما هیچ زمان ساختمان هایی تحت تاثیر کشور های دیگر ساخته نشده است، اظهار کرد: متاسفانه امروزه شاهد طراحی‌هایی با الهام از معماری اروپا هستیم که امیدوارم این جو طراحی به ساختمان‌های بندرعباس وارد نشود.

این شهر را با نام شاه عباس می شناسند که با بیرون راندن پرتغالی ها از جزیره هرمز نام گمبرون را تغییر داد، از آن زمان تاکنون بناهای مختلفی در این شهر ساخته شده است. بناهایی منطبق با اقلیم گرم و مرطوب و فرهنگ مردم منطقه که از میان آنها تعداد محدودی باقی مانده که در پی کم توجهی نهاد متولی تخریب و به خاطره ها پیوست. باگذشت زمان ساختار معماری در محیط جغرافیایی استان‌ها تغییر کرده است درصورتی‌که سبک معماری بومی، اصیل و تاریخی خاص هر استان بر اساس اقلیم، مصالح بومی، فرهنگ و سبک زندگی مردم هر استان طراحی می‌شده است.

بندرعباس با سابقه ۴۰۰ ساله خود از این قاعده مستثنی نبوده و امروز شاهد هستیم سازه و بناهایی از گذشته تاکنون در این شهر سر به فلک کشیده اند که شاید وجود برخی سازه ها با معماری خاص همواره نگاه بومیان و گردشگران را به سوی خود جلب کرده است. یکی از افرادی که در این طراحی و ساخت و سازها نقش مهمی ایفا کرده است مهندس غلامحسین کنت، چهره ماندگار معماری ایران است.

غلامحسین کنت اظهار کرد: متولد سال ۱۳۲۲ در شهر کرمان و دوره دبیرستان را در مدرسه البرز تهران گذراندم. پس از آن وارد دانشکده معماری شدم و در سال ۱۳۴۶ از دانشگاه تهران فارغ التحصیل شدم. اوایل شهریور سال ۱۳۴۷برای خدمت سربازی وارد بندرعباس شدم و در اداره آبادانی مسکن مشغول به کار شدم.

کنت با اشاره به اینکه بندرعباس در آن زمان منطقه محرومی بود، ادامه داد: از سال ۱۳۴۷ دولت توجه خاصی به بندرعباس پیدا کرد و سرمایه گذاری را در این منطقه شروع کرد و با ساختن پایگاه های نیروی دریایی و هوایی در شرق و غرب، رشد بندرعباس شروع شد.

وی با بیان اینکه تا قبل از او مهندسان معمار زیادی وارد بندرعباس نشده بودند، عنوان کرد: می توان گفت شروع معماری بندرعباس به وسیله بنده رقم خورد. زمانی که در اداره آبادانی مسکن مشغول به کار بودم، نقشه هایی از تهران برای اجرا در بندرعباس ارسال می‌شد که از لحاظ اقلیمی با منطقه سازگاری نداشت. به گزارش ایسنا، چهره ماندگار معماری ایران اظهار کرد: به همین دلیل بنده کلیه نقشه‌هایی که شامل مدرسه، درمانگاه،ساختمان های بخشداری و شهرداری و ... بود را تغییر و مطابق آب هوای منطقه طراحی کردم که پس از به اجرا در آمدن بسیار مورد توجه و استقبال قرار گرفت و از آن پس در بندرعباس شناخته شده تر شده و کار هایی در بخش خصوصی به بنده واگذار شد.

وی بیان کرد: پس از یک سال خدمت سربازی برای تکمیل دوره دکتری شهرسازی به تهران بازگشتم ولی همچنان با بندرعباس در ارتباط و رفت و آمد بودم و پروژه های مختلفی را در بندرعباس انجام می دادم. از تعدادی از این پروژه‌ها می توان به کتابخانه شهدا، میدان امام، سردر ورودی پارک شهید دباغیان، فاز یک هنرستان صنعتی بندرعباس، ساختمان اداره برق و همچنین بازسازی ساختمان های قدیمی با کاربری تئاتر، موزه و رستوران از طریق وزارت فرهنگ و هنر ارشاد اسلامی اشاره کرد. کنت در رابطه با بازسازی کتابخانه شهدا عنوان کرد: بنده گله مند شدم و بر این باورم که در بازسازی، طرح سازه را خراب کرده اند در صورتی که می توانستند برای تغییر طرح از من مشورت بخواهند.

وی همچنین در رابطه با ساختمان شهرداری بندرعباس که از طراحی هایش است، خاطرنشان کرد: در سال‌های اخیر در طبقه بالای این ساختمان اتاق هایی اضافه کرده اند که در صورت مشاوره با بنده می توانستند این کار را به صورت اصولی انجام دهند که در این مورد نیز با من مشورتی نشد.چهره ماندگار معماری ایران در خصوص وضعیت امروزی مهندسان معمار در بندرعباس، بیان کرد: خوشبختانه امروزه در بندرعباس معماران بومی بسیار خوبی وجود دارد که کار های قابل توجهی را ارائه می دهند ولی مساله‌ای که متاسفانه به وفور مشاهده می شود، سازه هایی با نمای به اصطلاح رومی است که هیچ همخوانی با منطقه ندارد.وی ادامه داد: امروزه معماران جوان خیلی خوبی را می بینیم که ارتباطات گسترده با دنیا به دانششان اضافه کرده ولی متاسفانه برخی سرمایه گذاران دخالت های زیاد و نابجا در امور آنها دارند.

وی در خصوص حادثه متروپل نیز بیان کرد: این حادثه حاصل همین دخالت های سرمایه گذاران و رعایت نکردن خیلی از اصول از جمله استفاده نابجا از مصالح، اتصالات ناقص و خیلی از مسائل دیگر بود. کنت در رابطه با این سوال که آیادر این سال‌ها در بندرعباس از وی تقدیری شده یا خیر، گفت: در یک گردهمایی معماری در بندرعباس از طرف میراث فرهنگی و مهندسان معمار لوح یادبود و نشان لیاقت دریافت کردم. وی در ادامه اسامی برخی دیگر از پروژه هایی که در بندرعباس انجام داده از جمله مجتمع تجاری نخل، ساختمان های سرمایه‌گذاری مسکن، ساختمان های گمرک و... را نام برد.

چهره ماندگار معماری ایران در پایان بیان کرد: در کشور ما هیچ زمان ساختمان‌هایی تحت تاثیر کشور های دیگر ساخته نشده آنچنان که در زمانی که انگلیسی‌ها در بندرعباس مستقر بوده اند، ساختمان هایشان تحت تاثیر معماری ایران بوده است اما متاسفانه امروزه شاهد طراحی‌هایی با الهام از معماری اروپا هستیم که امیدوارم این جو طراحی به ساختمان‌های بندرعباس وارد نشود.

آشنایی با «ستاره‌های بلوچ»

سرویس فرهنگی// کتاب«ستاره‌های بلوچ» خاطرات روحانی مدافع حرم، عباس نارویی از حضور نبویون (یگان رزمندگان سیستان و بلوچستان) در نبرد سوریه را بیان کرده است.

کتاب«ستاره‌های بلوچ»؛ خاطرات روحانی مدافع حرم، عباس نارویی از حضور «نبویون» در نبرد سوریه و نوشته «محمد محمودی نورآبادی» است. درواقع این اثر را باید در قالب «خاطرات دیگر نوشت» دید.

محمودی نورآبادی با سفر به دو سرزمین سوریه و بلوچستان، به‌خوبی از عهده‌ی پردازش دو بوم و اقلیم متفاوت برآمده است. روایت‌گری دقیق و ظریف عباس نارویی هم به کمک قلم نویسنده آمده و این کار را خواندنی کرده است. به‌ویژه که نویسنده تلاش کرده در دیالوگ‌ها لحن و گویش شخصیت‌ها را متکی بر گویش قومی بلوچ حفظ کند. به گزارش ایسنا، همچنین مخاطب غیر بلوچ با ضرب‌المثل‌هایی مواجه می‌شود که شاید تا حالا معادل بلوچی آن به گوشش نخورده باشد.

در قسمتی از کتاب می‌خوانیم:

«بعد از نماز ظهر و عصر، می‌بایست از ایرانشهر راهی زاهدان می‌شدیم؛ جماعتی که قرار بود عنوانی نو و تازه را در دفتر ادبیات مقاومت وارد کند. تا آن روز، حزب‌الله لبنان، زنبیون پاکستان، فاطمیون افغانستان، حیدریون عراقی، و مدافعان حرم از اقصی نقاط ایران، عنوان‌هایی بودند که در رسانه‌ها و بین مردم دنیا، شاخه‌های گوناگون محور مقاومت شناخته می‌شدند؛ محوری که شکل گرفته و مصمم بود کمر تکفیری و داعشی بی‌رحم را بشکند و ننگ این شجره‌ی خبیثه را از دامن اسلام پاک کند. حالا ما بلوچ‌ها، اعم از شیعه و سنی، داشتیم تحت عنوان نبویون، راهی شام می‌شدیم تا به مدد الهی، گلوی خشونت و ظلم و خوش‌خدمتی به استکبار را بفشریم و خفه کنیم.»

این اصر در ۲۸۸ صفحه توسط انتشارات خط مقدم به چاپ رسیده است.

شعر و ادبیات ثروت ملی و پایه‌های اندیشه هر کشوری است

سرویس فرهنگی// یک پژوهشگر زبان و ادبیات در هرمزگان گفت: ادبیات هر کشور سازنده مبانی و پایه‌های اندیشه آن کشور است اما متأسفانه از ثروتی ملی به نام شعر و ادبیات فارسی غفلت شده است.

علی رضایی در نشست ادبی شعر و اندیشه در جمع شاعران و نویسندگان استان هرمزگان که به میزبانی محفل ادبی صبا برگزار شد، اظهار داشت: از ثروتی ملی به نام شعر و ادبیات فارسی غفلت شده و من واقعا نگران ادبیات فارسی هستم که به دست فراموشی سپرده شود.

به گزارش ایرنا، وی ادامه داد: نسل امروزمان از ادبیات دورشده اند و با شاهنامه فردوسی، غزلیات حافظ، گلستان و بوستان سعدی، مثنوی مولانا غریبه شده‌اند.

این پژوهشگر حوزه ادبیات اضافه کرد: در این میان نقش شاعران و نویسندگان بسیار حساس است تا بتوانند با قدم‌های خود ادبیات را در بین نسل جدید حفظ کنند.

مدیرکل کتابخانه های عمومی هرمزگان نیز گفت: راه‌اندازی محافل ادبی حرکتی ارزشمند در بالندگی ادبیات است که به صورت هدفمند فعالیت می‌کند و در پیشبرد اهداف ادبی و فرهنگی کتابخانه‌های عمومی مؤثر خواهد بود.

امینه دریانورد، پیوستگی یک جریان و اقدام فرهنگی را ضامن بقا، توسعه و بهبود آن دانست و ابرازامیدواری کرد که محفل ادبی صبا در روشنگری و ارتقاء ادبی استان با نظم و پیوستگی بیشتری به فعالیت‌های خود ادامه دهد. مسلم محبی،دبیر محفل ادبی صبا تشکیل محافل ادبی را فرصتی خوب برای استعدادیابی جوانان عنوان کرد و گفت: در استان هرمزگان، بی شک این استعدادها کم نخواهد بود. لذا زمانی که محافل ادبی به سمت استعدادیابی این سرمایه ها و حفظ آنها پیش روند، ظرفیت و سرمایه‌ها شناخته شده و می توان برای آن برنامه‌ریزی کرد.

وی حضور اساتید و شاعران مطرح در محافل ادبی استان هرمزگان را فرصت مغتنمی برای استعدادیابی جوانان دانست و افزود: ورود افراد به این محافل با هدایت و نظارت اساتید، سبب استعداد یابی خوب در سطح استان می شود. این ارتباطات باید حفظ شود و هدایت این جوانان با نظارت اساتید به سرانجام خوبی خواهد رسید.

وی بر برگزاری متناوب و مداوم برنامه‌های محاف ادبی، استفاده از ظرفیت شعرای جوان، توجه به آموزش در حوزه شعر و نویسندگی، معرفی استعدادهای جدید در حوزه ادبیات، حمایت از هنرمندان بومی و ... تأکید نمود. این نشست شاعران مطرح استان همچون امینه دریانورد، راشد انصاری، مسلم محبی، معصومه مرشدی، اصغر ملایی، ایرج انصاری فر، ابراهیم ضعیفی، مهرنوش ایزد پرست، صبا مرادی، فضیله یگانه، عباس صابری پناه و حسین فریدونی شعر خوانی کردند.

مناقصه عمومی

اداره کل بنیاد شهید و امور ایثارگران استان در نظر دارد فعالیت خدماتی (اعم از پذیرائی ، نظافت و...) خود را در سال ۱۴۰۱ از طریق مناقصه عمومی به اشخاص حقوقی واجد شرایط واگذار نماید . متقاضیان می توانند جهت اخذ اوراق شرکت در مناقصه از تاریخ درج اولین آگهی به مدت (پنج روز) به آدرس سایت تدارکات الکترونیک دولت (WWW. SETADIRAN.IR) و سایت ایثار مراجعه و ثبت نام نمایند . ضمنا» اصل ۳ برگ فرم شرایط شرکت در مناقصه و ضمانتنامه بانکی به صورت فیزیکی به دبیرخانه این اداره کل به آدرس : بندرعباس –خیابان بنیاد شهید و امور ایثارگران– کوچه گوهران ۳۱–اداره کل بنیاد شهید و امور ایثارگران استان هرمزگان تحویل نمایند.

شناسه آگهی: ۱۳۳۴۱۷۸

پشتیبانی اداره بنیاد شهید و امور ایثارگران استان هرمزگان

آگهی ابطال

مصوبات مجمع عمومی عادی بطور فوق العاده مورخ۱۳۹۸/۰۸/۰۹ شرکت صیادی باسعیدو شرکت تعاونی به شماره ثبت ۱۷۴۷ و شناسه ملی ۱۰۸۰۰۰۴۵۹۲۰ به استناد نامه شماره ۱۳۹۹۰۴۰۰۰۱۸۰۴۵۲۲ – ۱۳۹۹/۰۶/۳۰ شعبه دوم دادگاه عمومی حقوقی شهرستان قشم منضم به دادنامه شماره ۹۹۰۹۹۷۷۶۵۲۶۰۰۱۱۱– ۱۳۹۹/۲/۱۳ همان شعبه و دادنامه شماره ۹۹۰۹۹۷۷۶۱۵۶۰۰۷۰۵ – ۱۳۹۹/۰۴/۳۱ صادره از شعبه اول دادگاه تجدیدنظر استان هرمزگان ، تمامی مصوبات مجمع عمومی عادی بطور فوق العاده مورخ۱۳۹۸/۰۸/۰۹ با دستور جلسه مندرج در آگهی دعوت مورخ۱۳۹۸/۰۷/۲۴ که عبارت از : (قرائت گزارش هیئت مدیره و بازرس بازرسان شرکت تعاونی درسال ۱۳۹۷،ارائه گزارش تغییرات اعضا و سرمایه شرکت تعاونی، انتخاب اعضای اصلی و علی البدل هیئت مدیره، انتخاب اعضا اصلی و علی البدل بازرس/ بازرسان، تصمیم گیری در خصوص پذیرش اعضا جدید به شرکت تعاونی، پالایش لیست سهامداران شرکت تعاونی از بدو تاسیس مطابق دفتر ثبت سهام و ارسال به آداره تعاون و اداره ثبت، طرح تصویب صورتهای مالی منتهی به پایان سال ۱۳۹۷، تصویب بودجه پیشنهادی سال جاری و تصمیم گیری در خصوص اعضایی که شرایط عضویت را از دست داده یا فوت نموده ولی هنوز جایگزین معرفی نکرده داند (باستناد ماده ۱۷ و ۱۸ اساسنامه) می باشد و همچنین آگهی ثبتی بشماره مکانیزه ۱۳۹۸۳۰۴۲۳۱۰۳۰۰۴۲۶۹ مورخ۱۳۹۸/۰۸/۲۱ ابطال گردید. شناسه آگهی: ۱۳۳۴۹۰۷

اداره کل ثبت اسناد و املاک استان هرمزگان اداره ثبت شرکت ها و موسسات غیرتجاری بندرعباس

آگهی تغییرات

شرکت صیادی باسعیدو شرکت تعاونی به شماره ثبت ۱۷۴۷ و شناسه ملی ۱۰۸۰۰۰۴۵۹۲۰ به استناد صورتجلسه هیئت مدیره مورخ۱۳۹۹/۰۸/۱۳ که طی نامه شماره ۹۹/۵۷۱ مورخ۱۳۹۹/۰۸/۲۰ به تائید اداره تعاون ، کار و رفاه اجتماعی شهرستان قشم رسیده است تصمیمات ذیل اتخاذ شد : –سمت اعضای هیئت مدیره به شرح ذیل تعیین گردید: – آقای هاشم قویدل به شماره ملی ۳۴۵۹۸۷۳۷۳۶ به سمت رئیس هیئت مدیره – احمد هوشیاری کونی به شماره ملی ۳۴۵۹۸۴۲۷۸۴ به سمت نائب رئیس هیئت مدیره – آقای محمد چراغی رمچاهی به شماره ملی ۳۴۵۹۰۹۶۸۹۶ به سمت منشی هیئت مدیره – آقای محمد قویدل به شماره ملی ۳۴۵۹۴۰۱۵۱۶ به سمت مدیرعامل (خارج از اعضاء هیئت مدیره) برای بقیه مدت تصدی هیئت مدیره انتخاب گردید. – کلیه اسناد و اوراق تعهدآور و بهادار از قبیل: چک و سفته و برات با امضاء رئیس هیئت مدیره به اتفاق مدیرعامل و اوراق و نامه های عادی با امضاء مدیرعامل همراه با مهر شرکت معتبر می باشد. شناسه آگهی: ۱۳۳۴۹۰۸

اداره کل ثبت اسناد و املاک استان هرمزگان اداره ثبت شرکت ها و موسسات غیرتجاری بندرعباس

آگهی تغییرات

شرکت صیادی باسعیدو شرکت تعاونی به شماره ثبت ۱۷۴۷ و شناسه ملی ۱۰۸۰۰۰۴۵۹۲۰ به استناد صورتجلسه هیئت مدیره مورخ۱۴۰۰/۰۱/۲۹ و مجوز شماره ۲۴۳۱ مورخ۱۴۰۰/۰۲/۰۴ اداره کل تعاون کار و رفاه اجتماعی استان هرمزگان تصمیمات ذیل اتخاذ شد : – اعضاء هیئت مدیره به قرار ذیل برای مدت سه سال انتخاب گردیدند: آقای محمد قویدل بشماره ملی ۳۴۵۹۴۰۱۵۱۶ اقای موسی قویدل بشماره ملی ۳۴۵۹۹۸۳۸۱۷ آقای علی قویدل بشماره ملی ۳۴۵۹۴۰۱۵۲۴ آقای احمد قویدل دوستکوئی بشماره ملی ۳۴۵۹۴۰۱۴۲۷ آقای احمد هوشیاری کونی بشماره ملی ۳۴۵۹۸۴۲۷۸۴ –آقای هاشم قویدل بشماره ملی ۳۴۵۹۸۷۳۷۳۶ بسمت بازرس اصلی و آقای عبدالواحد گلالکی بشماره ملی ۳۴۵۰۰۴۸۰۹۰ بسمت بازرس علی البدل شرکت برای مدت یک سال مالی انتخاب گردیدند. شناسه آگهی: ۱۳۳۴۹۱۰

اداره کل ثبت اسناد و املاک استان هرمزگان

اداره ثبت شرکت ها و موسسات غیرتجاری بندرعباس

آگهی تغییرات

شرکت صیادی باسعیدو شرکت تعاونی به شماره ثبت ۱۷۴۷ و شناسه ملی ۱۰۸۰۰۰۴۵۹۲۰ به استناد صورتجلسه هیئت مدیره مورخ۱۴۰۰/۰۱/۲۹ و مجوز شماره ۲۴۳۱ مورخ۱۴۰۰/۰۲/۰۴ اداره کل تعاون کار و رفاه اجتماعی استان هرمزگان تصمیمات ذیل اتخاذ شد : –سمت اعضا هیئت مدیره به قرار ذیل تعیین گردید: آقای محمد قویدل بشماره ملی ۳۴۵۹۴۰۱۵۱۶ بسمت رئیس هیئت مدیره اقای موسی قویدل بشماره ملی ۳۴۵۹۹۸۳۸۱۷ بسمت نایب رئیس هیئت مدیره و مدیرعامل آقای علی قویدل بشماره ملی ۳۴۵۹۴۰۱۵۲۴ بسمت منشی هیئت مدیره آقای احمد قویدل دوستکوئی بشماره ملی ۳۴۵۹۴۰۱۴۲۷ بسمت عضو هیئت مدیره –عضو علی البدل آقای احمد هوشیاری کونی بشماره ملی ۳۴۵۹۸۴۲۷۸۴ بسمت عضو هیئت مدیره –عضو علی البدل – کلیه اسناد و اوراق تعهدآور و بهادار از قبیل: چک، سفته و برات با امضاء اقای محمد قویدل رئیس هیئت مدیره و به اتفاق آقای موسی مدیرعامل ممهور به مهر شرکت دارای اعتبار می باشد. و اوراق و نامه های عادی با امضاء مدیرعامل ممهور به مهر شرکت معتبر خواهد بود. شناسه آگهی: ۱۳۳۴۹۰۹

اداره کل ثبت اسناد و املاک استان هرمزگان اداره ثبت شرکت ها و موسسات غیرتجاری بندرعباس

دریا
۵
چهارشنبه ۲۵ خرداد ۱۴۰۱
۱۵ ذی القعده ۱۴۴۳
سال بیست و یکم شماره ۳۹۰۵

در امتداد تاریکی

دختر سیاه بخت!

روزی که برای وقت گذرانی در فضای مجازی پرسه می زدم با جوانی آشنا شدم که گویی سنگ صبور درد دل هایم بود. چند ماه بعد در حالی با مرد رویاهایم ازدواج کردم که آن روی سکه نمایان شد و ...

زن ۱۹ ساله که با ظاهری آشفته و اشک ریزان وارد کلانتری شده بود درباره سرگذشت غمبار خود به مشـــاور و مددکار اجتماعی کلانتری گفت: از روزی که خودم را شناختم جز جدل و فریادهای توهین آمیز پدر و مادرم چیزی ندیدم. پدرم مردی معتاد و بیکار بود و توانایی اداره زندگی را نداشت. او حتی نمی توانســت مخارج روزانه را تامین کند از سوی دیگر مادرم همه تلاش خود را به کار گرفته بود تا پدرم را از مواد مخدر دور کند و به زندگی عادی بازگرداند اما تلاش هایش فایده ای نداشت و پدرم در همان مسیر بیراهه حرکت می کرد تا این که بالاخره مهر طلاق بر شناسنامه مادرم جا خوش کرد و آن ها از یکدیگر جدا شدند.آن زمان من ۴ سال بیشتر نداشتم و مادرم که سرپرستی مرا به عهده داشت دست مرا گرفت و به خانه مادربزرگم برد ۲ سال بعد از این ماجرا مادرم نیز با مرد جوانی ازدواج کرد و به دنبال سرنوشت خودش رفت به همین خاطر من در ۶ سالگی در واقع مادرم را هم از دست دادم چرا که ناپدری ام مخالف حضور من در خانه اش بود و این موضوع را آشکارا با مادرم شرط کرده بود در این شرایط من به ناچار زندگی سرد و بی روحی را در کنار مادربزرگ پیرم می گذراندم و از هر نوع محبت و عاطفه ای دور بودم. با وجود این هر روز کیف مدرسه ام را بر می داشتم و راهی کلاس درس می شدم با آن که دختری افسرده و گوشه گیر بودم و توجهی به درس و مشق نداشتم اما باز هم از هوش بالایی برخوردار بودم و با مطالعه کتاب در شب امتحان نمرات بالایی می گرفتم به طوری که همه معلمانم تعجب می کردند و گاهی نیز مظنون به تقلب می شدم. خلاصه روزگارم به همین ترتیب ســپری می شد تا این که حدود یک سال و نیم قبل و زمانی که تحصیل به صورت مجازی بود به خاطر وقت گذرانی و از روی بی حوصلگی در فضاهای مجازی پرســه می زدم در همین جستجوهای اینستاگرامی بود که به طور اتفاقی با «فرشید» آشنا شدم او جوانی ۳۰ ساله و اهل اصفهان بود ولی با همه این تفاوت سنی خیلی با حوصله و طمأنینه به حرف هایم گوش می داد. گویی ســنگ صبور درد دل هایم بود و من عشق و محبت را در کلام او جستجو می کردم طولی نکشید که به فرشید دل باختم و عاشقانه به او ابراز علاقه کردم. ۶ ماه بعد تصمیم به ازدواج گرفتیم و من ماجرا را برای مادرم بازگو کردم. او با شنیدن این خبر لبخندی زد و خیلی خوشحال شد چرا که دیگر مزاحمی در زندگی نداشت و می توانست به راحتی با شوهرش زندگی کند اما خانواده فرشید از این موضوع بسیار برآشفته شــدند و با ازدواج ما مخالفت کردند چرا که ما تفاوت های فرهنگی ، اقتصادی و اجتماعی زیادی با هم داشتیم. با آن که اوضاع مالی پدر فرشید بسیار خوب بود و موقعیت اجتماعی بالایی داشت ولی بیشتر مخالفت آن ها این بود که من فرزند طلاقم و تربیت خانوادگی ندارم! خلاصه با همه این مخالفت ها فرشید به ازدواج با من تاکید داشت تا این که با اصرار او، خانواده اش رضایت دادند و تنها یک شب برای مراسم عقدکنان ما از اصفهان به مشهد آمدند. روز بعد خانه کوچکی برای ما اجاره کردند و به اصفهان بازگشتند. همسرم نیز در یک شرکت خصوصی مشغول کار شد و من حالا به همه آرزوهایم رسیده بودم و مرد رویاهایم را در کنارم می دیدم اما این خوشی ها و لبخندها خیلی دوام نداشت چرا که فرشید در همان هفته اول زندگی مشترک شخصیت واقعی خود را نشان داد و به قول معروف آن روی سکه نمایان شد. فرشید مردی بسیار عصبی بود و با هر بهانه ای کتکم می زد و تحقیرم می کرد. او اوضاع مالی پدرش و زندگی آشفته پدر و مادر مرا مدام به رخم می کشید و مرا دختری سیاه بخت و درمانده می خواند. حتی وقتی برای اولین بار به اصفهان رفتم پدر و مادر فرشید مرا به خاطر گم شدن یک فلش متهم به دزدی کردند و تهمت های ناروایی زدند. آن ها با یک حالت دلسوزی و ترحم گونه می گفتند تو در یک خانواده فقیر به دنیا آمده ای و پدر و مادری هم نداشتی که تو را به طور صحیح تربیت کنند حالا هم اگر برای اولین بار دزدی کرده ای، عیبی ندارد و تو را می بخشیم! با این تحقیرها و سرزنش ها آن قدر سرشکسته می شدم که فقط اشک هایم با من همراهی می کردند. اکنون نیز مدتی است همسرم مرا به باد کتک می گیرد و از من می خواهد تا تعدادی از دختران دوران دبیرستانم را به خانه بیاورم و با او آشنا کنم. اما من نمی توانم وجدانم را زیر پا بگذارم و دختری را به روز سیاه بنشانم به همین خاطر همسرم فقط با این بهانه که شلوارش را اتو نزده ام باز هم به شدت کتکم زد و تهدید کرد که اگر ظهر به خانه بازگردم و تو را ببینم دیگر زنده نخواهی ماند! من هم که خیلی ترسیده بودم پس از خروج همسرم از منزل فرار کردم و با راهنمایی یکی از دوستانم به کلانتری آمده ام تا کمکم کنید.

کلاهبرداران بازار ارز در دام پلیس هرمزگان افتادند

ســـرویس حوادث// فرمانده انتظامـــی هرمزگان از دســـتگیری یک باند بزرگ خبر داد که با تشـــکیل شرکت های صوری اقدام به کلاهبرداری ارزی از مردم می کردند.

ســـردار غلامرضـــا جعفـــری با اعلام ایـــن خبر به رســـانه ها اظهار داشت: کارآگاهان اداره مبارزه با جعل و کلاهبـــرداری پلیس آگاهی هرمزگان بـــا انجام کار اطلاعاتی و بهره گیری از شـــیوه های پلیسی یک باند کلاهبردار را که با تاسیس شرکت های تجاری صوری و بـــا کمک تعدادی از صرافی هـــا اقدام به تحصیل ارز نیمایی کرده و با سوء اســـتفاده از مقام و موقعیت خود اقدام به کلاهبرداری می کردند را شناســـایی و پیگیری موضوع را به صورت ویژه در دســـتورکار قراردادند.وی افزود: ماموران پس از بررســـی صحت و سقم موضوع و هماهنگی قضایی یکی از اعضـــای این باند را که از کارمندان اخراجی یکی از ادارات شهرستان بندرعباس بوده را شناســـایی و دســـتگیر کردند.فرمانده انتظامی هرمزگان تصریح کرد: در ادامه با رصد اطلاعاتی و تلاش شـــبانه روزی کارآگاهان پلیس آگاهی دو نفر دیگر از موسسان و سرکردگان اصلی این باند شناسایی و در یک عملیات ضربتی و غافلگیرانه دستگیر که متهمان پس از مواجه شـــدن با دلایل و مستندات متقن و قوی به جرم ارتکابـــی اعتراف کردند.به گزارش ایرنا، جعفری با بیان اینکه صرافی های مرتبط با این پرونده نیز شناســـایی و تحت تعقیب قضایی قرار گرفتند از عموم شـــهروندان و مردم استان خواســـت در صورت مشاهده و برخورد با هرگونه موارد مشکوک و مرتبط با شرکت های هرمی و صوری سریعا از طریق سامانه تلفنی مرکز فوریت های پلیسی اطلاع دهند تا در کمترین زمان ممکن نسبت به شناسایی جرم و دستگیری مجرمان اقدام شود.

رئیس کل دادگستری هرمزگان خبر داد

کشف سوخت قاچاق در بندر شهید رجایی بندرعباس

ســـرویس حـــوادث// رئیـــس کل دادگســـتری هرمزگان از کشـــف ۱۱۰ هزار لیتر ســـوخت قاچـــاق در بندر شهید رجایی بندرعباس خبر داد.

به گزارش خبرنـــگار دریا، رئیس کل دادگســـتری اســـتان هرمزگان گفت: با هماهنگی مقام قضایی، تعداد ۸ دستگاه کانتینر محموله سوخت قاچاق (گازوئیل) که با عنوان محموله «روغن پایه» اظهار شده و قرار بود به یکی از کشورهای حوزه خلیج فارس ارسال شود توسط نیروهای یگان حفاظت اداره کل بنادر و دریانوردی استان هرمزگان شناسایی و توقیف شد. وی تصریـــح کرد: در ایـــن رابطه پرونده قضایی تشـــکیل شده و به منظور تکمیل رونـــد تحقیقات، از محمولـــه مورد نظر نمونه برداری صورت گرفته است که در نتیجه آن مشخص شد؛ کالای اظهار شده (روغن پایه) با کالای مکشوفه (گازوئیل قاچاق) مغایرت داشته و احتمال قاچاق ســـازمان یافته و قاچاق از طریق مبادی رســـمی در این خصوص قابل بررســـی می باشـــد. رئیس کل دادگستری استان هرمزگان همچنین خاطرنشان کرد: با توجه به اینکه قاچاق این محموله بزرگ سوخت در محدوده منطقه ویژه اقتصادی بندر شهید رجایی انجام شده است، به منظور بررسی ابعاد مختلف موضوع جهت شناســـایی، دســـتگیری و برخورد با متخلفین، ضمن صدور دســـتورات ویژه قضایی، پیگیری پرونـــده به فرماندهـــی انتظامی و پلیس آگاهی بندرعباس ارجاع شـــده است که نتایـــج آن پس از تکمیل روند تحقیقات، متعاقبا اطلاع رسانی خواهد شد.

کشف ۱۸ دستگاه غیرمجاز استخراج ارز دیجیتال در بستک

سرویس حوادث// رئیس کل دادگستری هرمزگان از کشف ۱۸ دستگاه غیرمجاز اســـتخراج ارز دیجیتال به ارزش ۳۰ میلیارد ریال در شهرستان بستک خبر داد.

به گزارش خبرنگاردریا، رئیس کل دادگســـتری هرمزگان از کشف ۱۸ دستگاه غیرمجاز استخراج ارز دیجیتال به ارزش ۳۰ میلیارد ریال در شهرســـتان بستک خبر داد.مجتبی قهرمانی در خصوص جزئیات این خبر اظهار داشـــت: با توجه به خاموشی های مکرر برق در سطح شهرستان بستک و نارضایتی عمومی در این خصوص به منظور برخورد با استفاده کنندگان غیر مجاز از دستگاه های رمز ارز که سهم قابل توجهی در قطعی و نارسایی برق در این حوزه دارند، دستورات قضایی لازم صادر شد. وی تصریح کرد: بر این اساس، به دستور رئیس حوزه قضایی بستک، مأموران انتظامی با همکاری نماینده شرکت توزیع برق به منظور شناسایی اشـــخاص دخیل در امر استخراج غیرمجاز رمز ارز دیجیتال، به صورت لحظه ای در ســـاعت اوج مصرف برق، ضمن شناسایی آن دسته از واحدهای تجاری و مسکونی که مصارف غیرعادی داشـــته اند در بازرســـی از اماکن مورد نظر، تعداد ۱۸ دستگاه استخراج ارز دیجیتال (ماینر) و سایر متعلقات آن را کشف و ضبط نمودند.رئیس کل دادگستری استان هرمزگان همچنین با اشاره به اینکه کارشناسان، ارزش تقریبی دستگاه‌های کشف شده را بالغ بر ۳۰ میلیارد ریال اعلام کرده اند، بیان داشت: بنابر اعلام کارشناسان اداره برق شهرســـتان بستک با توجه به حذف برق مورد استفاده توسط این دستگاه های ماینر غیرمجاز، شاهد کاهش مصرف برق نسبت به مدت مشابه روز قبل در سطح این شهرستان بوده ایم.

حوادث جهان

بازداشت ۹ تروریست خطرناک در اقلیم کردستان عراق

■ یک منبع آگاه عراقی به نقل از فرماندهی اتاق مشترک عملیات ارتش این کشور از بازداشت ۹ تروریست خطرناک که در سال‌های اخیر در اقلیم کردستان عراق مخفی شده بودند، خبر داد.منبع عراقی تاکید کرد: عناصر بازداشـــت شده، در ردیف تروریست‌های بسیار خطرناک قرار داشتند که در سال‌های اخیر به دلیل ارتکاب جنایات مختلف تحت پیگرد دستگاه قضایی استان دیالی عراق قرار داشتند. وی افزود: متهمان مذکور در سال های اخیر در شهرها و روستاهای مختلف اقلیم کردستان عراق مخفی شده بودند و برای عدم شناسایی از منطقه‌ای به منطقه دیگر نقل مکان می‌کردند.این منبع آگاه تاکید کرد: عملیات تعقیب ۳۰ تروریست خطرناک دیگر که در اقلیم کردستان عراق حضور دارند همچنان ادامه دارد، علیه این افراد اتهاماتی مطرح است که اکثر آنها در زمینه اقدامات تروریستی و دیگر اتهامات جنایی است.گفتنی است در سال های اخیر ده ها عنصر تروریستی و افراد تحت پیگرد در استان دیالی از ترس بازداشت از سوی سرویس‌های امنیتی به اقلیم کردستان عراق گریخته‌اند.در سالهای اخیر مقامات اقلیم کردستان عراق نیز همکاری جدی با دولت و نیروهای امنیتی عراق در راستای بازداشت این عناصر تروریستی نداشته اند و این منطقه به محل امنی برای جولان تروریست‌ها تبدیل شده است.

صهیونیست‌ها کودک ۲ ساله فلسطینی را بازداشت کردند

■ نظامیان رژیم اشغالگر صهیونیستی کودک ۲ ساله فلسطینی را در ایســـت بازرسی برطعه در نزدیکی جنین بازداشت کرده و او را مجبور کردند لباس‌هایش را درآورد.بر اســـاس این گزارش، دفتر اطلاع رسانی امور اسرا اعلام کرد که نظامیان صهیونیست، حمودی مصطفی عماش کودک ۲ ساله را به اتهام فحاشی به آن‌ها بازداشت کردند.این درحالی است که اشـــغالگران صهیونیست در اوایل ماه جاری نیز کودکی ۳ ســـاله را در یکی از ایست بازرسی‌های کرانه باختری بازداشت کرده و او را مجبور کردند لباس‌هایش را دربیاورد. صهیونیست‌ها این کودک را به اتهام اینکه روی لباسش تصویر یک تفنگ وجود داشته، بازداشت کردند.پیش از این، کمیته امور اسرای فلسطین از وخامت حال اسیر ناصر ابوحمید خبر داده و اعلام کرد که وضعیت جسمانی او وارد مرحله خطرناکی شده است.این اسیر مبتلا به سرطان دو جلسه تحت شیمی درمانی قرار گرفته و قرار است هفته آینده سومین جلسه شیمی درمانی او برگزار شود. اسیر ابوحمید به خاطر شدت بیماری از نظر حرکتی و تنفسی دچار مشکلات جدی شده و همیشه باید یک کپسول اکسیژن همراه او باشد.

کشف لاشه گوشت ۲۱ راس گوسفند فاقد مجوز بهداشتی در قشم

سرویس حوادث// رئیس اداره دامپزشکی قشم از کشف و معدوم ســـازی لاشه گوشت ۲۱ راس گوســـفند فاقد مجوزهای بهداشتی و حمل از دستگاه های ذیربط در سطح این شهرستان خبر داد.

محمد صدیق ارم افزود: در بازرســـی و بازدید ماموران شبکه دامپزشکی قشم در سطح شهرستان این تعداد لاشه گوشت به وزن ۶۰۴ کیلوگرم کشف و با هماهنگی با دادستانی و دریافت حکم قضایی ضبط شـــد. وی توضیح داد: این محموله کشف و ضبط شـــده بعد از انجام اقدامات اولیه و با رعایت مسایل بهداشـــتی در سایت زباله طولا معدوم شد و از ورود گوشـــت این لاشـــه ها به سفره غذایی مردم جلوگیری شد. به گزارش ایرنا، رئیس اداره دامپزشکی قشـــم اضافه کرد: قشموندان از خرید گوشت قرمز در محل های نامناسب فاقد مجوز و همچنین لاشه های فاقد مهر بازرسی دامپزشکی به طور جد خودداری کنند.

ارم مهم‌ترین علت بروز تب کریمه کنگو را کشتار خارج از کشتارگاه عنوان و اظهار داشت: کشتار دام باید در کشـــتارگاه و با رعایت دستور العمل های بهداشتی انجام شود.

فرمانده انتظامی هرمزگان خبر داد

دستگیری قاتل زن جوان غرق شده در بندرلنگه

ســـرویس حوادث// فرمانده انتظامی هرمزگان با بیان اینکه در پی کشف یک جسد مجهول الهویه در ســـواحل بندرکنگ در شهرستان بندرلنگه و انتشار فیلمی با همین مضمون در فضای مجازی و شـــبکه‌های اجتماعی ظن پلیس مبنی بر مرگ مشکوک قوی و رســـیدگی به موضوع به صورت ویژه در دســـتور کار کارآگاهان پلیس آگاهی این شهرستان قرار گرفت.

به گزارش خبرنگار دریا، سردار غلامرضا جعفری افزود: باحضور ماموران پلیس آگاهی در صحنه در تحقیقات اولیه مشخص شد که جسد مربوط به خانم جوانی حدودا ۲۲ ساله است که پس از خفگی توسط افرادی به دریا انداخته شده است.

فرمانده انتظامی هرمزگان تصریح کرد: کارآگاهان پلیس آگاهی شهرســـتان با به کارگیری روش‌های نوین کشـــف جرم و تلاش همه جانبـــه قاتل را در کمتر از ۷۲ ســـاعت پس از وقوع قتل شناسایی و با هماهنگـــی قضایی در یک عملیـــات ضربتی و غافلگیرانه در مخفیگاهش دستگیر کردند.

قاتل دســـتگیر شده ضمن اعتراف به جرم ارتکابی با تشکیل پرونده جهت سیر مراحل قانونی به مرجع قضایی معرفی و با صدور قرار مناســـب روانه زندان شـــد و تلاش پلیس برای بررسی زوایای پنهان این جنایت ادامه دارد.

آگهی مزایده عمومی به شماره مرجع ۰۱/۱

شرکت ســـهامی آب منطقه ای هرمزگان در نظر دارد تعداد هفت دستگاه پمپ و الکتروموتور مســـتعمل و اسقاطی به همراه متعلقات (ســـوپاپ ، فلنج و لوله های فلزی) مازاد بر نیاز خود را بصورت یکجا طبق مشـــخصات مندرج در اســـناد از طریق فراخوان مزایده عمومی بصورت الکترونیکی به فروش برساند :

۱– نام و نشانی مزایده گذار: بندرعباس - بلوار امام خمینی - شرکت سهامی آب منطقه ای هرمزگان تلفن : ۳۳۹۳۲۱۳۱(۰۷۶)

۲– مشخصات مزایده : تعداد هفت دستگاه پمپ و الکتروموتور مستعمل و اسقاطی به همراه متعلقات (سوپاپ ، فلنج و لوله های فلزی)

۳– تاریخ بازدید : از تاریخ ۱۴۰۱/۳/۲۲ لغایت ۱۴۰۱/۳/۳۱ (به استثناء روزهای تعطیل) از ساعت ۸ الی ۱۳

۴– محل بازدید : کیلومتر(۵) جاده بندرعباس به ســـیرجان ، انبار مرکزی شـــرکت سهامی آب منطقه ای هرمزگان

۵– مبلغ تضمین شرکت در مزایده : به میزان ۲۰۰,۰۰۰,۰۰۰ ریال که باید به صورت واریز وجه نقد ، از طریق سامانه تدارکات الکترونیکی دولت (ستاد) به دستگاه مزایده‌گزار تسلیم شود .

۶– تاریخ ، مهلت و محل دریافت اسناد مزایده : واجدین شرایط می‌توانند از طریق سامانه تدارکات الکترونیکی دولت (www.setadiran.ir) از تاریخ ۱۴۰۱/۳/۲۳ تا تاریخ ۱۴۰۱/۴/۱ ساعت (۹) نسبت به خرید و دریافت اسناد مزایده ، اقدام نمایند .

۷– تاریخ، مهلت و محل تحویل اسناد مزایده : مزایده گران پس از دریافت اسناد مزایده از طریق ســـامانه تدارکات الکترونیکی دولت (www.setadiran.ir) و مطالعه اسناد ، تا ساعت ۹ صبح مورخ ۱۴۰۱/۴/۱۱اسناد مربوط را تکمیل نمایند .

۸– تاریخ بازگشایی پیشنهادات: پیشنهادات واصله رأس ساعت ۱۰ صبح مورخ ۱۴۰۱/۴/۱۱ بازگشایی خواهد شد . حضور یک نفر نماینده از طرف هر یک از پیشنهاد دهندگان با ارائه معرفی نامه معتبر ، در جلسه افتتاح پیشنهادهای قیمت آزاد است.

۹– زمان اعلام به برنده : تاریخ ۱۴۰۱/۴/۱۱ ساعت ۱۱

۱۰– علاقمنـــدان به شـــرکت در مزایده می بایســـت جهـــت ثبت نـــام و دریافت گواهی الکترونیکی(توکن) با شماره های ذیل تماس حاصل نمایند : ۴۱۹۳۴-۰۲۱ و اطلاعات تماس دفاتر سایر استانها ، در سایت سامانه (www.setadiran.ir) بخش ثبت نام /پروفایل مزایده گر مراجعه فرمایند .

۱۱– سایت های منتشر کننده آگهی : http://iets.mporg.ir و www.hrrw.ir

۱۲– به پیشنهاد های فاقد سپرده ، سپرده مخدوش ، سپرده کمتر از میزان مقرر ، و نظایر آن و یا فاقد امضاء ، مشـــروط ، مخدوش و پیشنهادهایی که پس از مهلت مقرر ارسال شود مطلقاً ترتیب اثر داده نخواهد شد .

۱۳– هزینه درج آگهی و کارشناسی به عهده برنده مزایده می باشد . شناسه آگهی : ۱۳۳۲۹۶۵

روابط عمومی شرکت سهامی آب منطقه ای هرمزگان

مفقودی

اصل پروانه کسب به شماره ۳۸۰۱ اعتبار ۱۳۹۸/۰۱/۱۴ به نام : سامان منفرد فعالیت صنفی : فروشندگان پوشاک بانوان (فری لند) واقع در منطقه آزاد قشم . درگهان تجاری بازار قدیم طبقه همکف ، پلاک ۳۰۸۰۱ مفقود و از درجه اعتبارساقط میباشد

اصلاحیه

بدینوسیله آگهی مجمع عمومی عادی نوبت دوم شرکت تعاونی تاکسیرانی قشم پیما از ساعت ۱۶:۳۰مورخه ۱۴۰۱/۰۴/۰۳ روز جمعه مسجد ابوالفضل به ساعت ۱۶:۳۰مورخه ۱۴۰۱/۰۴/۰۵روز یکشنبه سالن اجتماعات فرمانداری تغییر پیدا کرد

هیئت مدیره
شرکت تعاونی تاکسیرانی قشم پیما

اگر چاق هستید ، اگر چربی خون دارید
یا اوره خونتان زیاد است آبزیان مصرف کنید

روابط عمومی
شیلات هرمزگان

دریا
چهارشنبه ۲۵ خرداد ۱۴۰۱
۱۵ ذی القعده ۱۴۴۳
سال بیست و یکم شماره ۳۹۰۵

مدیرعامل آب و فاضلاب هرمزگان:

ظرفیت آب شیرین کن درگهان به ۵ هزار متر مکعب در شبانه روز می رسد

سعیده دبیری نژاد سرویس شهرستان// در بازدید و نشست مشترک مدیرعامل آبفای هرمزگان و مدیرعامل منطقه آزاد قشم وضعیت آب این شهرستان بررسی و تصمیمات لازم برای رفع نیازهای آبی جزیره اتخاذ شد.

به گزارش خبرنگار دریا ؛ عبدالحمید حمزه پور در تشریح جزئیات بازدید میدانی و نشست مشترک آبفا و منطقه آزاد قشم با اشاره به وضعیت آبی جزیره قشم افزود: برای رفع نیازهای آبی این شهرستان پیش بینی های لازم صورت گرفته است که هم افزایی این دو مجموعه باعث تسریع در اجرای پروژه های آبرسانی خواهد شد.

وی با قدردانی از نگاه مثبت مدیرعامل منطقه آزاد قشم در اجرای پروژه های آبرسانی افزود: آبفا احداث سه سایت نمک زدایی جدید در سلخ، تورگان و باسعیدو با مشارکت بخش خصوصی در جزیره قشم با هدف افزایش ظرفیت تامین آب جزیره پیش بینی کرده است که با موافقت مدیرعامل منطقه آزاد قشم روند واگذاری زمین تسهیل و عملیات احداث سایت ها آغاز می شود.به گفته مدیرعامل آبفا، سه سایت جدید نمک زدایی در قشم پیش بینی شده است که مشکل زمین آن با همکاری منطقه آزاد مرتفع و روند احداث سه سایت هر کدام به ظرفیت چهار هزار متر مکعب در شبانه روز آغاز خواهد شد.

حمزه پور افزود: با وارد مدار شدن این سه سایت با مجموع ظرفیت ۱۲ هزار متر مکعب در شبانه روز، آب مورد نیاز جمعیتی بالغ بر ۴۲ هزار و ۳۰۰ نفر را بهبود داده و میزان بهره مندی از آب شرب پایدار را در این جزیره افزایش می دهد. وی در ادامه به دیگر تصمیم مهم که بر ظرفیت تامین آب جزیره تاثیر خواهد گذاشت اشاره کرد و گفت: ظرفیت فعلی شیرین سازی سایت درگهان سه هزار متر مکعب در شبانه روز است که با اقدامات در حال انجام، هفته آینده ظرفیت این سایت به پنج هزار متر مکعب در شبانه روز خواهد رسید.مدیرعامل آبفا، اعتبار هزینه شده برای نوسازی و ارتقاء تأسیسات آب شیرینکن درگهان را ۲۵۰ میلیارد ریال عنوان کرد که آب تولیدی آن با قیمت تضمینی از سرمایه گذار خریداری و تامین کننده نیاز درگهان، هلر، سایت مسکن مهر قشم و شهرک نیروی دریایی سپاه است.

■ خبری ■

معاون سیاسی، امنیتی و اجتماعی فرماندار بندرلنگه:

رعایت الگوی مصرف تاثیر بسزایی در کاهش مصرف برق دارد

■ عبدالحسین اسدپور سرویس شهرستان// نشست ستاد هماهنگی و فرماندهی عملیات پاسخ به بحران شهرستان بندرلنگه به ریاست صابری معاون سیاسی، امنیتی و اجتماعی فرماندار و مدیران و روسای ادارات عضو این ستاد برگزار شد.به گزارش خبرنگار دریا، معاون سیاسی ،امنیتی و اجتماعی فرماندار گفت: آمادگی برای مقابله با بحران از اهمیت خاصی برخوردار است و همه دستگاههای اجرایی می بایست از قبل برای مقابله با حوادث احتمالی برنامه ریزی کنند و با یکدیگر تعامل و همکاری داشته باشند.معاون سیاسی ،امنیتی و اجتماعی فرماندار بندرلنگه افزود: با آغاز فصل گرما و استفاده از وسایل سرمایشی میزان مصرف برق به طور قابل ملاحظه ای افزایش می یابد که بخش قابل توجهی از مصرف برق مربوط به سازمان ها و ادارات دولتی است.وی با بیان اینکه بر اساس تجربیات سالهای گذشته، رعایت الگوی مصرف و صرفه جویی در ادارات و سازمان ها تاثیر بسزایی در کاهش مصرف دارد گفت: مصرف برق در سازمان ها و ادارات دولتی می تواند به عنوان الگویی برای مصارف سایر شهروندان باشد ، ادارات شهرستان باید در این زمینه تمهیدات ویژه برای کاهش مصرف برای ساعات عبور از نقطه اوج مصرف تابستانی داشته باشند. صابری افزود: اتخاذ این تمهیدات برای جلوگیری از خاموشی احتمالی در تابستان ضرورت دارد و به حفظ تاسیسات و امکانات تولید و تامین و انتقال و توزیع برق نیز کمک می کند. وی افزود: در کلیه ساختمانهای عمومی و اداری شهرستان اعمال حداکثر صرفه جویی در مصرف برق با انجام روش های ساده و مؤثر ذیل می بایست معمول گردد . کنترل و تأکید بر خاموش نمودن سیستم های سرمایشی ، روشنایی و لوازم اداری بعد از وقت اداری .تنظیم دمای محل کار بین ۲۴ تا ۲۶ درجه سانتی گراد برای اوقات اداری. استفاده از روشنایی طبیعی روز و در صورت نیاز به روشنایی مصنوعی استفاده از لامپ های LED. انتخاب یک نفر به عنوان مسئول و مدیر انرژی در هر ساختمان اداری جهت بررسی و کنترل مصرف. با توجه به میزان مصرف برق کولرهای گازی ،مدت زمان استفاده از آنها به حداقل رسانده شود. در زمان روشن بودن سیستم های سرمایشی کلیه درب ها و پنجره ها بسته باشند و با درز بندی و عایق کاری منافذ از اتلاف انرژی جلوگیری گردد.معاون سیاسی ،امنیتی و اجتماعی فرماندار بندرلنگه در پایان گفت: مردم نیز میتوانند با صرفه جویی به میزان ده درصد کمک قابل توجهی به جلوگیری از خاموشی های فصل گرما و ساعات اوج مصرف نمایند .

توسط سرپرست منابع طبیعی بندرخمیر انجام شد

تقدیر از رئیس مجمع خیرین منابع طبیعی هرمزگان

امین درساره سرویس شهرستان// سرپرست اداره منابع طبیعی و آبخیزداری بندرخمیر از رئیس مجمع خیرین منابع طبیعی و آبخیزداری استان هرمزگان تقدیر کرد.

به گزارش خبرنگار دریا؛ حسن کشت‌گر سرپرست اداره منابع طبیعی و آبخیزداری شهرستان بندرخمیر با حضور در روستای کرمران این شهرستان از خدمات و زحمت‌های عزیزی رییس مجمع خیرین منابع طبیعی و آبخیزداری استان هرمزگان تقدیر کرد.

سرپرست اداره منابع طبیعی و آبخیزداری بندرخمیر در این باره گفت: خیرین نقش بسزایی در پیشبرد اهداف و برنامه‌های هر اداره و نهادی دارند.حسن کشت‌گر افزود: هر کاری که با مشارکت مردم و خیرین انجام شود نتایج بهتری به همراه خواهد داشت چرا که مردم خود را در اجرای آن کار و پروژه سهیم می‌دانند.کشت‌گر خاطرنشان کرد: خیرین منابع طبیعی و آبخیزداری در سال‌های اخیر فعالیت‌های زیادی در سطح استان انجام داده‌اند که نمونه موفق آن، اجرای طرح‌های آبخیزداری است. وی عنوان کرد: در منابع طبیعی از ظرفیت خیرین در بخش‌های مختلف از جمله احداث سازه‌های آبخیزداری، احداث بوستان‌های روستایی، ترویج، حفاظت و حمایت از منابع طبیعی و آبخیزداری استفاده می‌شود. کشتگر به استفاده از ظرفیت خیرین علمی اشاره کرد و گفت: در منابع طبیعی از ظرفیت خیرین علمی با برگزاری کلاس‌ها و دوره‌های آموزشی در زمینه ترویج و حفاظت از منابع طبیعی استفاده می‌شود.

قابل ذکر است؛ کشت‌گر در بازدید از سازه آبخیزداری روستای کرمران از عزیزی رییس مجمع خیرین منابع طبیعی و آبخیزداری هرمزگان تقدیر کرد.

فرماندار بندرخمیر:

نقش جهاد کشاورزی در کنترل بازار پررنگ‌تر از گذشته است

امین درساره سرویس شهرستان// میرهاشم خواستار گفت: با توجه به اینکه وظیفه نظارت بر بازار کالاهای اساسی که پیش از این بر عهده وزارت صمت بود به وزرات جهاد کشاورزی سپرده شده، نقش جهاد کشاورزی در کنترل بازار پررنگ‌تر از گذشته است.

به گزارش خبرنگار دریا؛وی افزود:مسئولان جهادکشاورزی بایستی این وظیفه را جدی‌تر دنبال کنند و در این راستا می‌توانند از ظرفیت بسیج و نیروهای افتخاری استفاده کنند. خواستار در آیین معارفه مدیر جهادکشاورزی شهرستان، عنوان کرد: بخش کشاورزی و دامپروری از جمله بخش‌هایی است که سهم مهمی را در تأمین نیازمندی‌های روزمره مردم ایفا می کنند بنابراین تامین ، کنترل و نظارت بر این حوزه حائز اهمیت است.فرماندار خمیر در ادامه با اشاره به اینکه شهرستان بندرخمیر قطب کشاورزی استان محسوب می شود و جمعیت زیادی به صورت فصلی و یا دائم در بخش کشاورزی شهرستان مشغول فعالیت هستند ، افزود: از این رو باید توجه خاص و ویژه‌ای به ساختار این بخش شود.وی اضافه کرد: صیفی جات این شهرستان مانند گوجه فرنگی دارای صاحب برند کشوری است لذا برنامه ریزی شود علاوه بر فروش در بازار داخلی زمینه صادرات برای کشاورزان نیز تسهیل گردد.خواستار همچنین به مصوبه شورای اداری استان با موضوع ایجاد شهر گلخانه ای در کهورستان اشاره و تاکید کرد: با توجه ماموریت مهندس دوستی استاندار هرمزگان به جهاد کشاورزی و آب منطقه‌ای جهت مطالعه و راه اندازی شهر گلخانه ای در شهرستان ،لازم است این موضوع تسریع شود. وی در بحث صدور اسناد مالکیت اراضی مردم نیز خواستار تلاش بیشتری در این زمینه و تسریع در احصاء و واگذاری اراضی به مردم شد.پیگیری تخصیص اعتبارات ارزان قیمت جهت احداث مجتمع گلخانه ای، به روز رسانی دانش کشاورزان ، پیگیری جهت ایجاد صنایع تبدیلی و میادین تره بار جهت عرضه مستقیم محصولات کشاورزی ، حضور میدانی در حوزه استحفاظی و تعامل با دستگاه های اجرایی ، شوراها و ائمه جمعه و جماعت و ...از جمله تاکیداتی بود که فرماندار بدان اشاره کرد.فرماندار در بخشی از سخنان خود نیز ضمن تبریک هفته جهاد کشاورزی به تمامی تلاشگران این عرصه ، از تلاش های مدیر سابق جهاد کشاورزی بندرخمیر تشکر کرد و افزود:آقای رئیسی در زمان تصدی در مدیریت جهاد کشاورزی تعامل خوبی با دستگاه های اجرایی و همچنین مردم و صنف کشاورزان داشت. فرماندار بندرخمیر ادامه داد: در حوزه نظارتی و بازار نیز با توجه به اینکه مسئولیت فوق به تازگی به جهاد کشاورزی محول شده، با توجه به کمبود نیروی انسانی ، انصافا تلاش مضاعفی از سوی وی و همکارانشان صورت گرفته و جا دارد از خدمات ایشان تشکر کنم.در پایان این نشست، حکم رشید زامیران به عنوان سرپرست جدید مدیریت جهاد کشاورزی بندرخمیر به ایشان اعطاء و از خدمات و تلاش های کمال رئیسی مدیر سابق این اداره تقدیر شد.

رفع تصرف ۴۹ هزار مترمربع از حریم رودخانه فصلی پارسیان

سعیده دبیری نژاد سرویس شهرستان// رئیس کل دادگستری هرمزگان از رفع تصرف بیش از ۴۹ هزار مترمربع از حریم و بستر رودخانه فصلی پارسیان خبر داد.

به گزارش خبرنگار دریا؛ مجتبی قهرمانی رئیس کل دادگستری استان هرمزگان گفت: در راستای تأکیدات رئیس قوه قضائیه مبنی بر لزوم آزادسازی سواحل دریا، رودخانه‌ها و اراضی ملی، به دستور رئیس حوزه قضایی پارسیان نسبت به آزادسازی بیش از ۴۹ هزار مترمربع از بستر و حریم رودخانه فصلی این شهرستان اقدام شد.وی با بیان اینکه متصرفان غیرمجاز در حریم و بستر رودخانه پارسیان، کشاورزی می کردند، اظهار داشت: به علت تصرف بخش قابل توجهی از بستر و حریم این رودخانه فصلی در بالا دست شهر پارسیان، هر ساله با شروع فصل بارندگی و جاری شدن سیلاب، مشکلاتی برای شهروندان پارسیانی به وجود می آمد که امیدواریم با اقدام دستگاه قضایی، این مشکلات به صورت قابل توجهی برطرف شود.

رئیس کل دادگستری هرمزگان همچنین آزادسازی اراضی ملی و رفع تصرف از منابع طبیعی را از جمله مهمترین اولویت‌های دادگستری استان هرمزگان در راستای اجرای بند دوم اصل ۱۵۶ قانون اساسی و ناظر بر احیای حقوق عامه عنوان کرد و خاطر نشان ساخت: هرگونه زیاده‌خواهی و دست‌اندازی به اراضی ملی و عرصه‌های طبیعی، واکنش قاطع دستگاه قضایی و مجازات متخلفین را به همراه خواهد داشت.

بندر خمیر میزبان جشنواره علمی پژوهشی پژوهش سراهای دانش‌آموزی کشور شد

امین درساره سرویس شهرستان// مدیر آموزش‌وپرورش شهرستان خمیر خبر از میزبانی سومین جشنواره علمی پژوهشی پژوهش سراهای دانش‌آموزی کشور در رشته کد نویسی داد.

به گزارش خبرنگار دریا، علی یگانه در نشست برنامه‌ریزی اجرای این جشنواره گفت: از ابتدای خردادماه تا ۲۰ خرداد مهلت دریافت آثار دانش آموزان به دبیرخانه جشنواره بوده است که ۱۵۸ اثر دریافتی از مناطق ۲۲ گانه استان در تیرماه مورد داوری قرار خواهند گرفت.مدیر آموزش و پرورش شهرستان بندرخمیر تصریح نمود: ۴ تا ۷ تیرماه با حضور داوران در محل پژوهش سرای دانش‌آموزی پویای شهر خمیر آثار ارائه‌شده موردبررسی قرار خواهند گرفت همچنین دو گرایش برنامه‌نویسی وب و ویندوز نیز در همین تاریخ به‌صورت آنلاین داوری می‌شود.وی با قدردانی از تلاش صالح غفاری مدیر پژوهش سرای دانش‌آموزی پویا نیز گفت: دانش آموزان شهرستان توانایی ورود به عرصه‌های علمی و پژوهشی و موفقیت در جشنواره‌ها کشوری را دارند که شناسایی استعدادها و حمایت از آن‌ها مورد تأکید است.گفتنی است این جشنواره در ۷ رشته طراحی نرم‌افزار و بازی تلفن همراه در محیط APP INVENTOR، کد نویسی برای کنترل سخت‌افزار، طراحی و ساخت صفحات وب تعاملی، برنامه‌نویسی وب و برنامه‌نویسی تولید برنامه‌های بومی بر روی سیستم‌عامل اندروید برگزار خواهد شد.

آگهی دعوت مجمع عمومی عادی بطور فوق العاده

شرکت صندوق حمایت از توسعه بخش کشاورزی شهرستان میناب (سهامی خاص) ثبت شده به شماره ۲۰۴۸۵ شناسه ملی ۱۴۰۰۸۹۱۴۸۰۰

به اطلاع کلیه صاحبان سهام **شرکت صندوق حمایت از توسعه بخش کشاورزی شهرستان میناب (سهامی خاص)** می رساند که جلسه مجمع عمومی عادی بطور فوق العاده شرکت مذکور راس ساعت ۱۰ صبح روزدوشنبه مورخ ۱۴۰۱/۰۴/۰۶ درمحل میناب بلوار رسالت مدیریت جهاد کشاورزی برگزارمی گردد .
بدینوسیله از کلیه سهامداران و نمایندگان قانونی صاحبان سهام دعوت بعمل می آید تا با در دست داشتن معرفینامه از تشکل خود و افراد حقیقی با در دست داشتن کارت شناسایی معتبر در روز و ساعت مقرر در محل مذکور حضور بهم رسانند.

دستورات جلسه :

۱) قرائت گزارش هیئت مدیره شرکت ، بازرسین قانونی ، و حسابرس شرکت در خصوص عملکرد شرکت برای سال مالی منتهی به ۱۴۰۰/۰۹/۳۰
۲) بررسی و تصویب صورتهای مالی (ترازنامه و حساب سود و زیان) شرکت برای سال مالی منتهی ۱۴۰۰/۰۹/۳۰
۳) بررسی و تصمیم گیری در خصوص نحوه تقسیم سود سالیانه شرکت . ٤) بررسی و تصمیم گیری در خصوص پرداخت پاداش اعضای هیئت مدیره ، مدیرعامل و کارکنان شرکت .
۵) بررسی و تصمیم گیری در خصوص حق الزحمه بازرس
٦) تصمیم گیری در خصوص تسویه حساب سهامداران بدهکاران از محل سود سالیانه
۷) تعیین حق حضور اعضاء هیئت مدیره در جلسات .
۸) انتخاب بازرسین قانونی شرکت
۹) انتخاب حسابرس . ۱۰) تعیین روزنامه کثیر الانتشار جهت درج آگهی های شرکت
۱۱) تصویب آیین نامه تنخواه گردان صندوق . ۱۲) تصویب اصلاحیه آیین نامه معاملات صندوق
۱۳) بررسی و تصویب نقل و انتقال سهام . ضمنا گزارش صورتهای مال شرکت و گزارش هیئت مدیره و بازرسین جهت ارائه به سهامداران محترم در دفتر صندوق آماده می باشد .

هیئت مدیره شرکت

آگهی مزایده اموال غیر منقول (اسناد رهنی)

قوه قضائیه
سازمان ثبت اسناد و املاک کشور
اداره کل ثبت اسناد و املاک هرمزگان

به موجب پرونده اجرائی کلاسه ۹۷۰۰۰۷٤ ششدانگ یک باب مغازه قطعه ١٦ تفکیکی پلاک ثبتی شماره ۱۷۱٤٤ فرعی مفروز ومجزی شده از پلاک۳۸٤ فرعی از ۱۹۳۹اصلی به آدرس قشم – مجتمع تجاری مرجان. با حدود اربعه. شمالاً : دیواریست مشترک بطول ۹/٦۰ متربه واحد تجاری ۱۷.شرقا:درسه قسمت که قسمت دوم آن جنوبی است اول دیوار و پنجره است بطول ۲/۵۰ متر به راهرو و دوم دیوار و پنجره است بطول۰/۹۰ متربه راهرو وسون درب و دیوار است بطول ۰/۰۵متر به راهرو.جنوباً : در چهار قسمت که سوم آن غربی است اول دیواریست مشترک بطول ٤/٤۵ متربه واحد تجاری قطعه ۱۵ و دوم دیواریست مشترک بطول ٤/۲۵ متربه واحد تجاری قطعه ۱۸ وسوم دیواریست بطول ۰/۵۵ متربه عقب نشینی باحفظ مالکیت و چهارم دیوار و پنجره است بطول ۰/۹۱متربه عقب نشینی ، غرباً : درسه قسمت که قسمت دوم آن شمالی است اول دیوار و پنجره است بطول ۱/۹۰ متر ودوم دیوار و پنجره است بطول ۰/۹۱ متربه عقب نشینی وسوم درب و دیوار است بطول ۱/۱۵ متربه عقب نشینی ثبت با مشخصات اسکلت بتن–سقف تیرچه و بلوک – نما شیشه سکوریت نمای کل ساختمان سیمان – نرمه سیمان سفید–کف مغازه سنگ و سند مالکیت صادر وآقای محمدرضوانی تحویل شده است ، طبق سند رهنی شماره ۸۸۵۰٤– ۹٦/۰۳/۲۰ تنظیمی دفترخانه ۲٤قشم در قبال مبلغ ۱٤/۰۰۰/۰۰۰/۰۰۰ ریال در رهن شرکت سیمان قشم قرار گرفته و طبق نظر هیات کارشناس رسمی به مبلغ ۱٤/۰۸٤/۰۰۰/۰۰۰ ریال ارزیابی شده و پلاک فوق دارای ۳۵/۲۱ متر مربع اعیانی در طبقه همکف و دارای انشعابات آب و برق که برابر گزارش کارشناسان مذکور تخلیه می باشد ، پلاک فوق از ساعت ۹ الی ۱۲ روز سه شنبه مورخ ۱٤۰۱/۰٤/۰۷ در اداره ثبت اسناد و املاک واقع در قشم– سایت سمن– میدان حافظ– بلوارمشاهیر – پشت دادگستری – از طریق مزایده به فروش می رسد . مزایده از مبلغ چهارده میلیارد هشتاد و چهار میلیون ریال شروع و به بالاترین قیمت پیشنهادی نقداً فروخته می شود . لازم به ذکر است پرداخت بدهی های مربوط به آب ، برق ، گاز اعم از حق انشعاب و یا حق اشتراک و مصرف در صورتی که مورد مزایده دارای آنها باشد و نیز بدهی های مالیاتی و عوارض شهرداری و غیره تا تاریخ مزایده اعم از اینکه رقم قطعی آن معلوم شده یا نشده باشد به عهده برنده مزایده است و نیز در صورت وجود مازاد ، وجوه پرداختی بابت هزینه های فوق از محل مازاد به برنده مزایده مسترد خواهد شد و نیم عشر و حق مزایده نقداً وصول می گردد ضمناً چنانچه روز مزایده تعطیل رسمی گردد ، مزایده روز اداری بعد از تعطیلی در همان ساعت و مکان مقرر برگزار خواهد شد شرکت در جلسه مزایده منوط به واریز ده درصد مبلغ پایه مزایده به صندوق ثبت می باشد و برنده مزایده بایستی پنج روز بعد از مزایده ما به التفاوت قیمت مزایده را به صندوق ثبت واریز در غیر این صورت مبلغ واریز شده به حساب خزانه واریز و مزایده تجدید خواهد شد . ۱٤۰۱/۰۲۰ م/الف – تاریخ انتشار: چهارشنبه : ۱٤۰۱/۰۳/۲۵

محمد آرامش – مسئول واحد اجرای اسناد رسمی قشم

آگهی حصر وراثت

قوه قضائیه
دادگستری جمهوری اسلامی ایران

احتراماً به استحضار می رساند خواهان فاطمه صالحی فرزند احمد با هویت کامل به این شورا مراجعه نموده واشعار داشتند شادروان عبدالحمید رحمانی فرزند عبدالله به ۱۳۹۹/۷/۳۰ به رحمت ایزدی پیوسته و وراث وی در زمان فوت عبارتند از :
۱– فاطمه صالحی فرزند احمد متولد ۱۳۳٦/٤/۱۵ به ش.ش ۱۷۹٦ همسر مرحوم.
۲– عبداله رحمانی فرزند عبدالحمید متولد ۱۳٦۳/۱۱/۲۲ به ش.ش ۱۷۱ فرزند مرحوم.
۳– مهره رحمانی فرزند عبدالحمید متولد ۱۳٦۰/۷/۱ به ش.ش ٤۱ فرزند مرحوم.
٤– مهدی رحمانی فرزند عبدالحمید متولد ۱۳۷۰/۱۲/۲۱ به ش.ش ٤۷۰۰۰۲۹۱۱۰ فرزند مرحوم.
۵– ملیحه رحمانی فرزند عبدالحمید متولد ۱۳٦۱/۷/۱ به ش.ش ۳۸۳۹ فرزند مرحوم.٦– سحر رحمانی فرزند عبدالحمید متولد ۱۳۸۳/۸/۵ به ش.ش ٤۷۰۰۰۱۰۹٤۵۹ فرزند مرحوم.
۷– احسان رحمانی فرزند عبدالحمید متولد ۱۳٦۱/۱/۱۲ به ش.ش ٤۷۰۰۰۱۱۱۳۰ فرزند مرحوم.
۸– نادیه رحمانی فرزند عبدالحمید متولد ۱۳۵۸/۷/۱ به ش.ش ۳۰ فرزند مرحوم.
و دیگر وارثی ندارد .لطفا ضمن درج در روزنامه نتیجه را به این شورا ارسال فرمایید .

شورای حل اختلاف شعبه سوم پارسیان

مفقودی

شناسنامه خودروی هاچ بک ام وی ام ۳۱۵H NEW مدل ۱۳۹٦ رنگ سفید به شماره موتور MVM٤۷۷FJAH۰۵۹٦۰۹ به شماره شاسی NATFBAMD۰H۱۰٤۸۸۰۰ به شماره پلاک ۹۳۳ص ۸۲ ایران ۸٤ به نام مرضیه جافری مفقود گردیده است و از درجه اعتبار ساقط می باشد

هم استانی های عزیز ، کشاورزان و مرتعداران گرامی برای جلوگیری از آتش سوزی جنگل ها و مراتع یادمان باشد :

حمله به کندوهای طبیعی زنبور عسل
به وسیله آتش باعث انقراض نسل آنان و آتش سوزی درختان می گردد

روابط عمومی اداره کل
منابع طبیعی و آبخیزداری هرمزگان

www.frw.org.ir

دریا
چهارشنبه ۲۵ خرداد ۱۴۰۱
۱۵ ذی القعده ۱۴۴۳
سال بیست و یکم شماره ۳۹۰۵

بندرعباس		اهواز		بوشهر		زاهدان		شیراز		کرمان		یاسوج		یزد	
اذان صبح	۰۴:۱۹:۴۵	اذان صبح	۰۴:۳۳:۵۱	اذان صبح	۰۴:۳۴:۵۵	اذان صبح	۰۳:۵۲:۴۵	اذان صبح	۰۴:۲۵:۲۱	اذان صبح	۰۴:۰۴:۳۲	اذان صبح	۰۴:۲۴:۴۴	اذان صبح	۰۴:۰۸:۲۶
طلوع آفتاب	۰۵:۴۹:۵۵	طلوع آفتاب	۰۶:۱۰:۳۳	طلوع آفتاب	۰۶:۰۷:۳۷	طلوع آفتاب	۰۵:۲۶:۱۶	طلوع آفتاب	۰۵:۵۹:۰۸	طلوع آفتاب	۰۵:۳۹:۲۶	طلوع آفتاب	۰۶:۰۰:۲۳	طلوع آفتاب	۰۵:۴۶:۱۴
اذان ظهر	۱۲:۴۵:۰۹	اذان ظهر	۱۳:۱۵:۳۵	اذان ظهر	۱۳:۰۶:۵۲	اذان ظهر	۱۲:۲۶:۴۷	اذان ظهر	۱۳:۰۰:۰۲	اذان ظهر	۱۲:۴۱:۵۷	اذان ظهر	۱۳:۰۳:۵۷	اذان ظهر	۱۲:۵۲:۴۵
غروب آفتاب	۱۹:۴۰:۲۶	غروب آفتاب	۲۰:۲۰:۴۳	غروب آفتاب	۲۰:۰۶:۱۲	غروب آفتاب	۱۹:۲۷:۲۳	غروب آفتاب	۲۰:۰۱:۰۰	غروب آفتاب	۱۹:۴۴:۳۳	غروب آفتاب	۲۰:۰۷:۳۶	غروب آفتاب	۱۹:۵۹:۲۱
اذان مغرب	۱۹:۵۹:۰۷	اذان مغرب	۲۰:۴۰:۲۶	اذان مغرب	۲۰:۲۵:۱۷	اذان مغرب	۱۹:۴۶:۳۶	اذان مغرب	۲۰:۲۰:۱۶	اذان مغرب	۲۰:۰۳:۵۹	اذان مغرب	۲۰:۲۷:۱۰	اذان مغرب	۲۰:۱۹:۱۵

آغاز زندگی با اقساط میلیونی!

سـرویس اجتماعی// مثبت شـدن نرخ ازدواج پس از سال ها، از اشتیاق جوانان به تشکیل خانواده حکایت دارد اما به نظر می رسد بار سنگین اقساط وام های ازدواج و ودیعه مسکن این خانواده های جوان را دچار مشکل خواهد کرد. دبیر فراکسیون ورزش و جوانان مجلس می گوید باید راهکاری برای کاهش بار سنگین این اقساط پیدا کرد.

اگر خوش‌اقبال باشید و بتوانید بدون دردسر وام‌های ازدواج و ودیعه مسکن را دریافت کنید، باید به شما تبریک گفت که امکان شروع زندگی مشترک را پیدا کرده‌اید، البته شروع زندگی با ماهانه ۴ تا ۵ میلیون تومان قسط!

■ شغل، خانه، جهیزیه

برای شروع زندگی باید سه چیز فراهم باشد؛ اول شغل آقا داماد که البته داشتن آن چندان هم ساده نیست و برای خیلی‌ها، نیازمند سرمایه اولیه است. با وجود این، فرض می‌کنیم داماد و عروس جوان ما، جربزه کافی را دارند و لااقل یکی از آن‌ها می‌تواند نان‌آور خانه باشد. اما تکلیف خانه و جهیزیه معمولی‌شان چه می‌شود؟

■ وام ازدواج چقدر است و به چه کار می آید؟

بـرای خرید جهیزیه می‌توان بـه وام ازدواج امیدوار بود. وام‌هایی که از ابتدای امسـال به ۱۲۰ تا ۱۵۰ میلیون تومان رسیده و می‌شود با آن لوازم ضروری یک زندگی سـاده را خریداری کرد.به گزارش روزنامه خراسان، یخچال، گاز، تلویزیون، لباسشـویی، فرش، لوازم ضروری آشپزخانه، جاروبرقی، سرویس خواب، و البته بسیاری از لوازم ضروری ریز و درشـت دیگر. بررسی قیمت‌ها نشان می‌دهد بسته به داخلی یا خارجی بودن و همچنین کیفیت و قدرت این لوازم ضروری، می‌شـود با ۱۲۰ میلیون تومان وام عروس خانم، یک جهیزیه معمولی فراهم کرد.

■ خرید جهیزیه های دست دوم!

اما برخی زوج‌های جوان به دلایلی که شـاید پرداخت قسط یکی از آن‌ها باشـد، امکان خرید جهیزیه ندارند و به همین دلیل است که طبق گفته رئیس اتحادیه سمسـاران و امانت‌فروشان تهران به رکنا، برخی خانواده‌ها سـراغ خرید لوازم دست‌دوم برای تهیه جهیزیه دخترانشان رفته‌اند. البته یک دلیل مهم دیگرش هم افزایش افسارگسیخته قیمت‌ها، به ویژه درماه‌های اخیر است که برخی خانواده‌ها را از خرید جهیزیه نو منصرف می‌کند.

■ کرونا رفت، رسم خوب هم رفت

دو سـال کرونایی فرصت خوبی بود که بسـیاری از خانواده‌ها رسم غلط برگزاری مراسم پر زرق و برق عروسی را کنار بگذارند و به بهانه رعایت پروتکل‌های بهداشتی هم که شده، این هزینه را از سبد مخارج عروسی‌شان کم کنند. اما واقعیت تلخ این است که با جمع شدن بساط کرونا دوباره بساط تشـریفات ازدواج هم پهن می‌شود و اگرچه غلط، اما برخی خانواده‌ها نمی‌توانند هزینه‌های آن را از هزینه‌های شـروع زندگی‌شان حذف کنند. با وجود این، فرض می‌کنیم بخشی از وام ازدواج آقا داماد هم خرج جشن، آرایشگاه، عکاسی و خرید طلا و هدایا می‌شود و پول آن هم جور است.

■ وام ودیعه مسکن چطور؟

تصور کنیم با وام ازدواج دختر و پسر جوان ما، هزینه تامین جهیزیه و شروع زندگی فراهم شد. حالا باید هزینه تامین یک خانه نقلی برای آن‌ها را هم حساب کنیم. بدون‌شک، خانواده‌هایی که برای شروع زندگی‌شان نیازمند وام ازدواج هستند، خانه شخصی هم ندارند و حتما به جمع هشت میلیون خانوار اجاره‌نشین اضافه خواهند شد. حالا این‌که در این وضعیت بحرانی اجاره خانه چطور می‌توانند از پس تامین رهن و اجاره یک خانه نقلی بربیایند، جای سوال است و البته اگر خوش‌اقبال باشند، می‌توانند از وام ۴۰ تا ۱۰۰ میلیون تومانی ودیعه مسکن استفاده کنند و بخش دیگری از وام آقا داماد هم روی پول رهن و اجاره خانه گذاشته شود.

■ ماهانه ۳٫۵ تا ۵٫۵ میلیون تومان قسط

با همه این سـختی‌ها بالاخره زندگی زوج جوان ما آغاز می‌شود؛ اما حالا آن‌ها هسـتند و ماهانه حدود ۵ میلیون تومان قسط وام‌هایی که دریافت کرده‌اند. حدود یک میلیون و ۲۰۰ تا یک میلیون و ۵۰۰ هزار تومان قسط وام ازدواج برای هر کدامشان که روی هم می‌شود حدود دو و نیم تا سه میلیون تومان، و ماهانه یک تا ۲٫۵ میلیون قسط وام ودیعه مسکن. یعنی زوج جوان قصه ما برای شروع زندگی‌شان باید هر ماه بین ۳٫۵ تا ۵٫۵ میلیون ناقابل، قسط بدهند!

■ جوانان از ازدواج فراری نیستند

با وجود همه این سختی‌ها، آمارها نشان می‌دهد جوانان ما از ازدواج فراری نیستند و مشتاق تشکیل خانواده‌اند. مصداقش هم خبر وحید یامین‌پور، معاون وزیر ورزش و جوانان که اعلام کرد «بعد از سـال‌ها نرخ منفی ازدواج، در سال ۱۴۰۰ با ثبت ۵۶۸۹۳۰ ازدواج، آمار ازدواج برای دومین سال متوالی مثبت شد و ۲/۲ درصد افزایش یافت»؛ که البته به گفته یامین‌پور، دو دلیل مهمش «کاهش تشریفات ازدواج در دوران کرونا» و «افزایش ۸ تا ۱۰ برابری مبلغ وام **ازدواج** (طی ۴ سـال)» بوده است.

■ دبیر فراکسیون ورزش و جوانان مجلس:
اقساط وام ها جوانان را نسبت به ازدواج نگران می کند

اسماعیل حسین زهی، دبیر فراکسیون ورزش و جوانان مجلس، در این باره به خراسـان می‌گوید: در قانون جوانی جمعیت مشوق‌های خوبی برای تشویق به ازدواج و فرزندآوری پیش‌بینی شده و افزایش وام ازدواج هم یکی از آن‌ها بوده که به عدد قابل قبولی رسیده است؛ اما با توجه به شرایط اقتصادی موجود و نیاز جوانان به استفاده از وام‌های دیگر مانند وام ودیعه مسـکن، مبلغ اقساط در شروع زندگی سنگین می‌شود و شاید برخی را نسبت به ازدواج بی‌رغبت کند. حسین‌زهی می‌افزاید: حمایت‌های فعلی از جوانان کافی است و اگر واقعا می‌خواهیم به آن‌ها کمک کنیم، در دولت و مجلس باید راهکاری برای سبک کردن بار سنگین اقساط این وام‌ها پیش‌بینی کنیم.

معاون امور جوانان وزارت ورزش و جوانان خبر داد

ثبت بیش از ۵۶۸ هزار ازدواج در سال ۱۴۰۰

سرویس اجتماعی// معاون امور جوانان وزارت ورزش و جوانان در توئیتی از ثبت ۵۶۸ هزار و ۹۳۰ ازدواج در سال ۱۴۰۰ خبر داد.

وحید یامین‌پور در توئیتی نوشـت: بعد از سال ها نرخ منفی ازدواج، آمار ازدواج برای دومین سال متوالی مثبت شد. تعداد ۵۶۸۹۳۰ ازدواج در سال ۱۴۰۰ ثبت شده که رشد ۲.۲ درصدی را نسبت به سال ۹۹ نشان می دهد.وی همچنین اضافه کرد: کاهش تشریفات ازدواج در دوران کرونـا و افزایش ۸ تا ۱۰ برابری مبلـغ وام ازدواج(طی ۴ سال) تاثیر مثبتی در این رشـد داشته. یامین پور در توئیتی دیگر عنـوان کرد: در دو ماه اول امسـال تعداد وام های پرداخت شده تقریبا ۳ برابر مدت مشابه پارسال بوده و متوسـط وام هم از ۸۰ به ۱۳۰ افزایش پیدا کرده است. به گزارش ایرنا، وحید یامین‌پور ۱۴ فروردین ماه نیز در صفحه توئیتر خود نوشـت: دریافت وام ازدواج آسان‌تر می‌شود. بانک مرکزی بخشنامه اعطای تسهیلات قرض‌الحسنه ازدواج را با وثایقی سهل‌تر به شبکه بانکی ابلاغ کرد.بانک‌ها مکلفند مبتنی بر اعتبارسنجی متقاضیان، حداکثر با اخذ سـفته از متقاضی یا یک ضامن معتبر به پرداخت تسهیلات اقدام کنند. به گزارش ایرنا، وام ازدواج از سـال ۱۳۹۶ با مبلغ ۱۰ میلیون تومان به روز شـد و در سـال ۹۸ و ۹۹ به ترتیب به ۳۰ میلیون و ۵۰ میلیون تومان (به هر نفر) با بازپرداخت هفت ساله و بهره چهار درصد افزایش یافت.در سال ۹۹ مبلغ این وام ۲۰ میلیون تومان افزایش یافت و به ۷۰ میلیون تومان (به ازای هر نفر) رسیده و یک اعتبار تشویقی نیز برای پسرانی که زیر ۲۵ سال و دخترانی که زیر ۲۳ سال ازدواج می‌کنند، گذاشته شـد. ولی اسماعیلی رئیس کمیسیون اجتماعی مجلس شورای اسلامی نیز ۱۱ دی ماه از بررسی وام ۳۰۰ و ۵۰۰ میلیون تومانی ازدواج در این کمیسیون خبر داد و گفت: بر اساس پیشنهاد این کمیسیون میزان وام ازدواج برای هر کدام از زوج و زوجه مبلغ ۱۵۰ میلیون تومان تعیین شد، که در مجموع به ۳۰۰ میلیون تومان برای زوجین خواهد رسید.وی افزود: همچنین مبلغ ۱۰۰ میلیون تومان افزایش برای تشـویق جوانان به ازدواج برای پسران کمتر از ۲۵ سال و دختران کمتر از ۲۳ سال پیشنهاد داده شد، بر اساس این پیشـنهاد هر کدام از زوج و زوجه واجد این شرایط سنی، از مبلغ ۲۵۰ میلیون تومان وام ازدواج با بازپرداخت ۱۰ ساله بهره‌مند می‌شوند.براساس این اعتبار تشویقی، ۳۰ میلیون تومان برای این دختران و پسران (دختران زیر ۲۳ سـال و پسران ۲۵ سال) اضافه شد و این جوانان در مجموع ۱۰۰ میلیون تومان دریافت خواهند کرد.

آمار دقیقی از کودکان کار وجود ندارد

سرویس اجتماعی// رئیس کمیسیون فرهنگی و اجتماعی شورای اسلامی شهر تهران با اشـاره به نبود آمار دقیق از تعداد کودکان کار در کشور خواستار استقرار نظام دیده‌بانی جهت دستیابی به آمارهای صحیح در این بخش شد.

نرگـس معدنی‌پور در اولین همایش ملی حمایت از اطفال و نوجوانان آسیب‌دیده و در معرض آسیب‌های اجتماعی اظهار کرد: دستگاه‌های مختلف تکالیفشان در خصوص کودکان کار مشخص است لذا ضرورت دارد این تکالیف و وظایف به‌درستی انجام شـوند.رئیس کمیسـیون فرهنگی و اجتماعی شورای اسلامی شـهر تهران با بیان اینکه در حوزه کودکان کار نیاز به هم‌افزایی بین‌دستگاهی اسـت، خاطرنشان کرد: یک دستگاه به‌تنهایی نمی‌تواند موضوع کودکان کار را ساماندهی کند لذا از آنجا که تکالیف سـازمان‌ها و نهادها بر اساس قانون مشخص است باید متولیان کنار یکدیگر قرار گیرند و چرخه انجام این موضوع را تکمیل کنند.به گزارش تسنیم؛ معدنی‌پور با اشاره به دلایل و عوامل کار کودک افزود: فقر و نیاز خانواده، بازماندگی از تحصیل، فقدان و یا جدایی والدین از جمله مواردی است که زمینه‌ساز ایجاد کودکان کار می‌شود. هم‌اکنون با نسل جدیدی از کودکان سرپرست خانوار روبه‌رو هستیم که برای بهبود شرایط آنها باید طرح و برنامه منسـجم در اختیار داشت.وی با اشاره به گرایش برخی از صاحبان مشـاغل برای استفاده از کودکان کار برای بهره‌مندی از نیروی کار ارزان‌قیمت، گفت: در صورتی می‌توان معضل کودکان کار را مدیریت کرد که عوامل شکل‌دهنده آن را بشناسیم در غیر این صورت نمی‌توان امید به بهبود روند مدیریت در این بخش داشـت.عضو شورای شهر اضافه کرد: گرایش به رفتارهای پرخطر و آسیب‌های اجتماعی چون فرار از منزل، خشونت خانگی، مصرف مواد مخدر و مواردی دیگر از این دست از جمله علل و عوامل کار کودک به حساب می‌آید. وی ادامـه داد: وضعیت داده‌ها و رصد جمعیت کودکان کار در کشور در شرایط مناسبی قرار ندارد و آمار دقیقی در این زمینه وجود ندارد که همین امر ضرورت استقرار نظام دیده‌بانی جهت جمع‌آوری و پایش وضعیت کار کودکان را ضروری می‌کند تا مشخص شود با چه جامعه آماری روبه‌رو هستیم.معدنی‌پور در ادامه خواستار اصلاح سیاست‌های مرتبط با کار کودکان شد و گفت: قوانین در خصوص کودکان کار کم نیسـت اما با توجه به نیازهای روز، قوانین باید بازنگری و به‌روزرسـانی شـوند تا مقررات بازدارندگی و سـختگیری لازم را داشته باشد.وی همچنین خواسـتار شفاف سازی سیاسـت‌ها بـرای اجرا و نظارت در زمینه کار کودکان شـد و گفت: باید حمایت‌هـای اجتماعی از کـودکان کار را گسـترش داد و ظرفیت‌سـازی‌های لازم در این خصوص صورت گیرد و از سوی دیگر فضا برای ادامه تحصیل کودکان کار فراهم شود.

رئیس کمیسـیون فرهنگی و اجتماعی شورای شهر بر ضرورت توجه بـه وضعیت روانی، اجتماعی و سـلامت کودکان کار تأکید کرد و ادامه داد: خدمات حمایتـی و معاضدت‌های قضایی بـا تمرکز بر اجرای دقیق قانون حمایت از اطفال و نوجوانان باید ارائه شود.

وی با طرح این سؤال که چگونه می‌توان به کودکان کار کمک کرد، خاطرنشان کرد: کودکان کار را باید از طریق شناسایی فضای کار کودکان شناسـایی کـرد و پس از آن به غربالگری وضعیت سلامت روانی اجتماعی آنان پرداخت و سبب‌شناسـی گرایش کودکان به کار را مورد تحلیل قرار داد.

نرخ بیمه زنان خانه‌دار در سال ۱۴۰۱؛

چه کسانی می‌توانند از بیمه زنان خانه‌دار استفاده کنند؟

سرویس اجتماعی// مدیرکل تامین اجتماعی غرب تهران بزرگ با اشاره به اعلام نرخ بیمه زنان خانه‌دار در سال ۱۴۰۱ گفت: زنان خانه‌دار و دخترانی که تحت پوشش هیچ بیمه‌ای قرار ندارند، با پرداخت نرخ ۱۲ درصد به مبلغ پنج میلیون و ۱۰۰ هزار ریال می توانند تحت پوشش بیمه فراگیر تامین اجتماعی قرار گیرند.

مدیـرکل تامین اجتماعی غرب تهران بـزرگ اظهار کرد: زنان خانه‌دار می‌توانند براساس سه نرخ ۱۲ درصد خدمات بازنشستگی و فوت بعد از بازنشسـتگی، نرخ ۱۴ درصد خدمات بازنشستگی و فـوت (قبل و بعد از بازنشسـتگی) نـرخ ۱۸ درصد خدمات بازنشستگی، فوت (قبل و بعد از سن بازنشستگی و ازکارافتادگی) بهره‌مند خواهند شد.سعید حسینی با اشاره به شرایط کرونایی حاکم شده بر کشـور طی ۲ ساله گذشته را بسیار حساس در مواجهه با مسائل درمان دانست و افزود: بعد از فروکش کردن ویروس منحوس کرونا؛ اهمیت به بیمه و تحت پوشـش درمان قرار گرفتن افراد در جامعه بیش از گذشـته مورد توجه قرار گرفت و بر اساس آمار، بیمه فراگیر خانواده ایرانی تحت پوشش قرار گرفتن بیمه زنان خانه در سـطح این اداره کل با رشـد ۵.۹ درصد در اسفند سال ۱۴۰۰ نسبت به مهر همان سـال را شاهد بودیم.به گزارش ایرنا، مدیرکل تامین اجتماعی غرب تهران بزرگ درباره سابقه بیمه زنان خانه‌دار و اهمیت این بیمه برای خانواده‌های ایرانی گفت: اصولا افرادی که در مراکز مختلف استخدام می‌شوند، معمولا تحت بیمه قرار می‌گیرند تا بعد از بازنشسـتگی حقوق دریافت کنند، اما زنان خانه‌دار که عهده‌دار تربیت فرزندان هستند و به عنوان مهمترین ارکان خانواده فعالیت دارند از این پوشش بیمه‌ای بی‌بهره بودند. بانوان خانه‌دار با این بیمه، دغدغه بازنشستگی و استفاده از خدمات بیمه را ندارند و علاوه بر استفاده از پوشش‌های بیمه‌ای، پشتوانه‌ای مالی برای آینده خود دارند.

❋ چه کسانی می‌توانند از بیمه زنان خانه‌دار استفاده کنند؟

حسینی درباره اینکه چه کسـانی می‌توانند از بیمه زنان خانه‌دار اسـتفاده کنند، تصریح کرد: زنان خانه‌دار که در هیچ دسـتگاهی استخدام و مشـغول به کار نیستند. بانوانی که سابقه پرداخت بیمه دارند و پیشتر در جایی مشـغول به کار بودند، اما در حال حاضر خانه‌دار هسـتند. این افراد اگر از این بیمه استفاده کنند، سابقه بیمه آنان به بیمه زنان خانه‌دار اضافه می‌شود.وی درباره سن افراد جهت بهره بردن از بیمه زنان خانه‌دار اظهار داشت: زنان خانه‌داری که کمتر از ۵۰ و بیشـتر از ۱۸ سال سن دارند می‌توانند از این بیمه بهره‌مند شوند. اگر سن فرد هنگام بستن قرارداد بیش از ۵۰ سال باشد، در صورتی درخواست وی پذیرفته می‌شود که به معادل هر سال سن مازاد بر ۵۰ سال دارای سابقه پرداخت حق بیمه قبلی باشد.مدیرکل تامین اجتماعی غرب تهران درباره کسانی که خانه‌دار هستند، اما قبلا سابقه کار داشتند، ادامه داد: در صورتی که قبل از انعقاد قرارداد بیمه زنان خانه‌دار، سابقه بیمه داشته باشید؛ کلیه سوابق قبلی نیز هنگام بازنشستگی برای شـما در نظر گرفته می‌شود و بر اساس قرارداد امتیازهای سازمان تامین اجتماعی از جمله از کارافتادگی و فوت قبل و بعد از بازنشستگی در صورت لحاظ آن در قرارداد، پرداخت حقوق بازنشسـتگی و بهره‌مندی از امتیازهای خدمات درمانی در صورت واریز حق سرانه درمان به این گروه تعلق می‌گیرد.حسینی اضافه کرد: در این نوع از بیمه افراد واجد شرایط می‌توانند با داشتن ۵۵ سال سن تمام و ۲۰ سال سابقه پرداخت حق بیمه از بازنشستگی و دریافت مستمری سازمان تامین اجتماعی بهره‌مند شوند.

اتمام حجت سازمان بازرسی با دستگاه‌های مسئول اجرای قانون جوانی جمعیت

عدم ارائه گزارش توسط وزارت بهداشت با وجود نقش محوری در جمعیت!

سرویس اجتماعی// قائم مقام سازمان بازرسی کل کشور با اتمام حجت با دستگاه‌ها برای اعلام عملکرد در راستای اجرای قانون جوانی جمعیت از راه‌اندازی قرارگاه نظارت بر اجرای قانون جوانی جمعیت خبر داد.

احمد رحمانیان، قائم‌مقام سازمان بازرسی کل کشور با بیان اینکه این سـازمان از جمله دستگاه‌های ناظر بر اجرای قانون حمایـت از خانواده و جوانی جمعیت اسـت، اظهار کرد: در آبان ماه سال گذشته قانون فوق به تصویب رسیده و برای ۴۰ دستگاه اعم از دولتی، حاکمیتی، بهداشتی، فرهنگی و همچنین دستگاه‌های غیردولتی وظایفی تعریف شده که همگی موظف به پیگیری و اجرای تکالیفشان هستند.به گزارش تسنیم؛ وی با اشـاره به تأکید رئیس قوه قضائیه بر لزوم اجرای این قانون تصریح کرد: در این راسـتا، رئیس سازمان بازرسی کل کشور اعتقاد راسـخ و جدی بر اجرای قانـون حمایت از خانواده و جوانی جمعیت دارند و این سـازمان نظارت بر حسن اجرای این قانون را پیگیری می‌کند.قائم‌مقام سـازمان بازرسـی کل کشـور به تشکیل چندین جلسه با نمایندگان مجلس و دیگر دستگاه‌ها با حضور رئیس این سازمان اشاره کرد و از راه‌اندازی قرارگاه نظارت بر اجرای قانون جوانی جمعیت خبر داد و گفت: در این راستا مقرر شـد با راه‌اندازی قرارگاه مذکور، اقدامات به صورت هدفمند و صحیح دنبال شـود و همه معاونت‌های سازمان بازرسی برای بررسی عملکرد تمامی دستگاه‌ها اعم از دولتی و غیردولتی ذی‌مدخل هسـتند.وی با بیان اینکه در این قانون برای همه دستگاه‌ها تکالیفی پیش‌بینی شده است، اظهار کرد: برای سازماندهی نظارت بر اجرای قانون فوق، وظایف و تکالیف دستگاه‌های مختلف احصاء و طی مکاتبه‌ای به آنها ابلاغ و مقرر شـده است که تا پایان خرداد ماه گزارش‌ها و اقدامات خود را به سازمان بازرسی اعلام کنند.رحمانیان افزود: سازمان بازرسی پس از وصول گزارش‌ها و جمع‌بندی نهایی، یک برنامه بازرسی سراسری به منظور صحت‌سنجی اقدامات دستگاه‌های مسئول انجام می‌دهد و چنانچه دستگاهی به وظایف خود عمل نکرده باشـد به دستگاه قضائی معرفی می‌شود.وی با اشاره به اینکه برخی دستگاه‌ها باید دستورالعمل‌ها و آیین‌نامه‌هایی را وضع می‌کردند به نقش عمده وزارت بهداشـت در این حوزه اشاره کرد و افزود: وزارت بهداشت، راه و شهرسازی و شورای عالـی بیمه در حالی که برای اجرای این قانون نقش زیادی را به‌عهده داشته‌اند، تاکنون هیچ گزارشی درباره اقدامات انجام شده به سازمان بازرسی ارائه نداده‌اند!قائم‌مقام سازمان بازرسی کل کشور با تأکید بر اینکه مدیران و مسئولان باید به اهمیت اجرایی کردن قانون جوانی جمعیت پی ببرند، اظهار کرد: اگر مدیران به این درک برسند که اجرایی شدن قانون جوانی جمعیت چقدر با اهمیت است و این قانون را به طور کامل اجرا کنند، می‌توان در این حوزه به اهداف خود دسـت یابیم.رحمانیان با انتقاد از بروکراسی اداری برای ارائه مشوق‌ها توضیح داد: برای وزارت راه و شهرسـازی تکالیفی در نظر گرفته شده که مثلاً به عنوان نمونه زمین‌های ارزان قیمت و حتی رایگان در اختیار مشمولان قرار دهند اما متأسفانه اینقدر افراد را در بروکراسی اداری گرفتار می‌کنند که فرد منصرف می‌شود.

طالع بینی

فروردین:
اگر شما کسی را تحت کنترل خود دارید سعی نکنید که او را متقاعد کنید، برای اینکه موفق نمی‌شـوید. از طـرف دیگر، این موضوع مسـأله مهمی برای نگران شدن نیست. فقط بدون اینکه اضطراب داشته باشید در مورد توالی غیر قابل پیش‌بینی اتفاقات واکنش نشـان بدهید. واکنش نشان دادن به موقع شما را قادر می‌سازد که یک موقعیت پیچیده را به موقعیتی تبدیل کنید که برای دیگران مفید است.

اردیبهشت:
آرزوهای شما امروز با مانعی مواجه شده است که این مانع معمولاً در طول روز باعث می‌شود که شما از رویاهایتان غافل بمانید. اکنون شما باید زندگی واقعی و تخیلات را از هم تشخیص بدهید، که این موضوع تصمیم‌گیری را برای شما مشکل می‌سازد. چون که امروز همه چیز از آن چیزی که واقعاً هست بهتر به نظر می‌رسد، شما با مشکل مواجه خواهید شد. قبل از اینکه بخواهید حرکتی مهم را شروع کنید، برای فهمیدن و بررسی واقعیت لحظه‌ای درنگ کنید.

خرداد:
شخصی امروز ممکن است که قصد و نیات شما را اشتباه تعبیر کند، در حالیکه ثابت شده است که شما نمی‌توانید با توجه بـه جلد یک کتاب در مورد آن قضاوت کنید. فعالیتهای شما با قلب شما متناقض هستند و هر کدام به راهی جدا می‌روند. اما دیگران را به خاطر اینکه از حرفهای شما دچار سـوء تفاهم شده‌اند سرزنش نکنید. امروز کمتر حرف زدن برایتان مؤثرتر است.

تیر:
حتی اگر شـما امروز تلاش کنید که با نگه داشتن مسائل احساسـی پیش خود از آنها اجتناب کنید، شاید شغل شـخص دیگری را به سمت خود جلب کنید. این یک سراشیبی لغزنده است و آگاه بودن از احساسهایتان می‌تواند از سر خوردن بیش از اندازه شما در آن جلوگیری کند. به یاد داشته باشید، که الان بسیار خوب است که از مرزهای محافظتان استفاده کنید تا امنیت عاطفی‌تان تأمین شود. بدون اینکه خودتان را فراموش کنید می‌توانید دوست خوبی هم باشید.

مرداد:
امروز شما قادر نخواهید بود که برای خودتان کاری انجام دهید، برای آنکه شـما از اینکه به هرکسی که از شما درخواسـتی دارد جواب «مثبت» می‌دهید احساس خوشنودی می‌کنید. شما به راحتی می‌توانید دوست پیدا کنید، برای اینکه این سـخاوت طبیعی روح شما به شدت مسری است. فقط چشمتان را به روی واقعیت باز کنید، برای اینکه اطمینان بیش از حد بعدها در طول روز می‌تواند شما را ناامید کند.

شهریور:
اگرچه ممکن اسـت که شـما چراغهای سبز را در پیش روی خود ببینید، زیرکانه است که شما هنگامی که چراغهای زرد اخطار روشن شدند فعالیت خود را شـروع کنید. اگر شما خیلی سریع به سمت جلو حرکت کنید، خواهید توانست به مقاصد نادرسـت پایان دهید. حتی اگر شما بخواهید با قبـول کردن یک پروژه کارتان را شـروع کنید و به هرجهت زمانتان را برای آن نیز بگذارید باز هم شـما نمی‌توانید معجزه کنید.

مهر:
یک دوست یا شریک امروز خیلی نظرش را به شما تحمیل می‌کند. سلیقه‌های شما می‌توانند کاملاً اصلاح شـوند و وقتی دیگران خیلی پرخاشجو می‌شوند شما خوشـتان نمی‌آید. شـما بدون اینکه بخواهید دلخوری یا عصبانیت تان را نشان بدهید، تمایل دارید که این موضوع را راحت بپذیرید. اما برای رسیدن به سطح مهارتی بالاتر و بیشتر مورد توجه واقع شدن برای شما مفیدتر است که نیازهایتان را بیان کنید.

آبان:
شما نمی‌توانید از انجام دادن آنچه که قبلاً انجام شده کناره‌گیری کنید. به یاد داشـته باشید که وقتی شما می‌خواهید خودتان باشید شاید دیگران زیاد در مورد شما درست قضاوت نکنند. شاید شما امروز نتوانید از پیش روی نگرانی‌های دورنی‌تان جلوگیری کنید، اما مجبور نیسـتید که به اضطرابهایتان اجازه بدهید که تعادل شما را بهم بریزند.

آذر:
اکنون اتفاقات زیادی در زندگی شما افتاده که شما نمی‌توانید با آنها کنار بیایید. افراد پیرامون شما حتی آنهایی که دوستتان هستند به نظر می‌رسد که نسبت به همیشه عصبی‌تر هستند و می‌توانند شما را عصبانی کنند. سعی کنید که به ناراحتی‌های گذشته تان نگاهی بیندازید، شما نسبت به موضوعات بسیار ناچیز حساسیت بیش از حد نشان می‌داده‌اید. امروز وقتی که دودل هستید، به جای نگرانی‌هایتان فکرهای مثبتتان را بیان کنید. اگر هنوز هم تردید در شـما باقی مانده است، فردا شخص مناسبی را پیدا کرده و ترسهایتان را با او در میان بگذارید.

دی:
شـما امروز احسـاس می‌کنید که از آسـایش و راحتی همیشـگی‌تان بیرون آمده‌اید. شـما وقتی که برای انجـام دادن کاری آماده نیسـتید، واقعاً دوسـت ندارید که آن کار را انجام دهید، اما شـهامت جواب منفی دادن را هم ندارید. خوشـبختانه شـما می‌تواند بدون از دست دادن موقعیت‌هایتان مسئولیتی جدید را نیز قبول کنید. شما قادر هستید خیلی بهتر آز آنچه فکر می‌کردید وظایفتان را انجام دهید.

بهمن:
امروز عاشق شدن و دوست داشتن برای شما بسیار راحت است و شما می‌توانید بیشتر از گذشته عاشق باشـید. اما اجازه دادن به خودتان برای داشـتن تخیلات عاشقانه لزوماً به این معنا نیست که باید آنها را آشکار کنید. رویاهای شـما اکنون بیش از حد فعال هستند، پس دقت کنید که چیزها را اشتباه نگیرید و نابجا عمل نکنید. لازم نیست که آرزوهایتان را برای همه افراد دیگر آشـکار کنید مگر اینکه آنها واقعاً بخواهند آنها را بدانند.

اسفند:
صداهایـی در مـورد اینکه آیـا راهنمایی ندای دورنی‌تـان را قبول کنید یـا اینکه خودتان تصمیم بگیریـد در مغز شـما پیچیـده اسـت، و امروز می‌تواند پیامهای پیچیده‌ای به شـما ارسـال دارد. با وجود این آشفتگی‌های ذهنی دانستن اینکه واقعاً به چه چیزی اعتقاد دارید و چه کاری می‌خواهید انجام دهید دشـوار شده است. شما باید قبول کنید که امروز نسبت به قبل حساس‌تر شده‌اید و امکان دارد که سـیگنالهای دیگران را اشتباه بفهمید. اگرچه شما می‌خواهید شـروع به کار کنید، اما عاقلانه‌تر این اسـت کـه صبر کنید تا حساسیتهایتان کاهش پیدا کند.

روزنامه منطقه جنوب کشور

دریا

روزنامه سیاسی ، اجتماعی ، فرهنگی ، ورزشی
گستره توزیع : منطقه جنوب کشور
بوشهر، خوزستان، سیستان و بلوچستان، فارس، کرمان، کهگیلویه و بویر احمد، هرمزگان، یزد
مدیر مسئول و صاحب امتیاز : یعقوب دبیری نژاد
سردبیر : سمیه هاشمی پور
دارای ضریب کیفی ۶۴/۲۰ و رتبه دوم در میان روزنامه های منطقه ای کشور
پست الکترونیکی : daryanews_bnd@yahoo.com
اینستاگرام : daryanews.ir
تلفن : ۳۲۲۲۴۶۳۸۴-۳۲۲۴۳۷۳۴- ۳۲۲۲۲۷۹۳
۳۲۲۲۲۶۳۵ نمابر: ۳۲۲۴۶۶۰۰
دفتر : بندرعباس – بلوار امام خمینی (ره) – سه راه دلگشا برج نیلوفر – ورودی غربی–طبقه پنجم – واحد ۲۳
چاپ مهدوی کرمان تلفن: ۳۲۱۳۴۸۳۸ – ۰۳۴

آئین نامه اخلاق حرفه ای روزنامه دریا

روزنامه نگار موظف است ضمن دفاع از آزادی خبر و تفسیر و انتقاد، اسرار حرفه ای خود را حفظ کند و از افشای اطلاعات و اخباری که به صورت محرمانه به دست می آورد به جز مواردی که با حکم دادگاه مشخص می شود، خودداری کند.

سرویس شهرستانها : سعیده دبیری نژاد
سرویس جنوب کشور: امین زارعی
سرویس اجتماعی و حوادث: علی زارعی

نمایندگی استانها:

جنوب سیستان و بلوچستان شهریار سروش	۰۹۱۵۸۴۵۳۶۴۶
کرمان آرزو توکلی چترودی	۰۳۴-۹۱۰۱۹۱۰۱
کهگیلویه و بویراحمد علیزاده	۰۹۱۷۳۴۱۳۲۷۰
یزد علیرضا حائری زاده	۰۹۳۳۴۰۵۳۱۵۶
فارس عزیزاله قهرمانی	۰۹۱۷۱۱۴۰۹۹۷
خوزستان حسن سیلاوی	۰۹۳۶۲۷۰۶۷۲۳
بوشهر مهران سلطانی نژاد	۰۹۲۱۱۴۸۷۰۰۹

ثواب انتشار حدیث روز تقدیم به:
بنیانگذار روزنامه دریا
زنده یاد حاج ایوب دبیری نژاد

امام حسین (ع) : در اصلاح اخلاق خویشتن بکوشید

(روضه بحار ج ۲ ص ۱۴۸)

چهارشنبه ۲۵ خرداد ۱۴۰۱
۱۵ ذی القعده ۱۴۴۳
سال بیست و یکم شماره ۳۹۰۵

پارک آبخیز بستک، اولین پارک آبخیز خیّرساز کشور

امین زارعی/ دریا
Amin.zch2011@gmail.com

گروه گزارش// در هر کار و مکانی که خیرین حضور پیدا می‌کنند شاهد رشد و شکوفایی آن بخش خواهیم بود.

طی سال‌های گذشته، خیرین در بخش‌های مختلف ورود کرده و علاوه بر کمک به دولت‌ها برای پیشبرد اهداف خود، رونق و محرومیت‌زدایی را به همراه خود آورده‌اند. در این سال‌ها با جذب خیرین مدرسه‌ساز، سلامت و ... کارهای بزرگی را در کشور انجام شده است . طی سال‌های اخیر خیرین منابع‌طبیعی و آبخیزداری نیز به این مقوله ورود کرده و شاهد هستیم اقدامات آنها شکوفایی را به نقاط مختلف کشور آورده‌اند. خیرین منابع طبیعی در زمینه‌های مختلف از جمله ساخت سازه‌های آبخیزداری و آبخوان‌داری و بوستان‌های روستایی، کمک خوبی به حفظ این نعمت‌های خدادادی داشته‌اند. نمونه‌های موفقی از مشارکت خیرین در بخش منابع طبیعی را در سراسر استان هرمزگان می‌توان مشاهده کرد که از جمله آن ساخت سازه‌های آبخیزداری در سراسر استان، احداث بوستان‌های روستایی و از همه مهمتر، ساخت نخستین پارک آبخیز با همت خیرین منابع طبیعی در شهرستان بستک اشاره کرد. این اقدامات باعث شد تا گودرزی و امیر محبوبی کارشناسان دفتر آموزش و ترویج سازمان منابع طبیعی و آبخیزداری کشور به استان هرمزگان سفر کرده و بازدیدی از برخی سازه‌های خیرساز از جمله پارک آبخیز بستک داشته‌باشند.

■ پارک آبخیز بستک، تبلور مشارکت خیرین

رئیس اداره منابع طبیعی و آبخیزداری شهرستان بستک در این بازدید گفت: پارک آبخیز بستک اولین پارک آبخیز خیرساز در کشور است که اداره منابع طبیعی و آبخیزداری بستک فضا را برای نقش‌آفرینی و مشارکت خیرین در حوزه آبخیز شهری به مساحت ۸۳۰ هکتار فراهم نموده است که تاکنون فعالیت‌های زیربنایی بسیار خوبی نظیر احداث سازه‌های آبخیزداری، پیاده راه سلامت، کاشت بیش از ۲ هزار و ۵۰۰ اصله نهال بومی، احداث آب‌انبار و منبع ذخیره آب و... با مشارکت خیرین به ارزش سرمایه‌گذاری ۱۵ میلیارد تومان انجام شده است. حامد احمدپور اظهارداشت: نقش و مشارکت خیرین در اجرای طرح‌های منابع طبیعی و آبخیزداری بسیار ارزشمند است و خیرین بستکی در این زمینه پیشتاز هستند.

دفتر آموزش و ترویج سازمان منابع طبیعی و آبخیزداری کشور گفت: حضور خیرین در بخش منابع طبیعی، کمک بسیار بزرگی برای اجرای پروژه‌ها و کارهای مشارکتی است. گودرزی خاطرنشان‌کرد: از ظرفیت خیرین در کشت، نگهداری و حفاظت از منابع طبیعی باید استفاده شود چرا که تجربه نشان داده‌است در هر بخش که خیرین و مشارکت مردمی وجود داشته، نتایج بهتری حاصل شده‌است. وی به استفاده از تجربه‌های خیرین تاکیدکرد و اظهارداشت: برای اینکه یک راه را چند بار نرویم باید از تجربیات خیرین استفاده کرد و این تجربیات را به اشتراک گذاشت تا از کار به بعد در شهرستان بستک کارهای خوبی در جهت آبادانی شهرستان بستک از سوی خیرین انجام شده‌است که از جمله ساخت ۲هزار آب‌انبار، ساخت ۳۴بوستان روستایی و ساخت نخستین پارک آبخیز کشور توسط خیرین در بستک اشاره‌کرد. احمدپور خاطرنشان‌کرد: در شهرستان بستک ۸۴روستا وجود دارد که با مشارکت خیرین تاکنون ۳۴روستا دارای بوستان روستایی شده‌اند. در ادامه رییس شورای روستای هرنگ گفت: بوستان روستایی هرنگ یکی از نقاط گردشگری این شهر است که میزبان اقشار مختلف مردم می‌باشد. عزیز کارگر اظهارکرد: از زمان شیوع کرونا، استقبال طرح جنگل‌کاری در این بازدید گفت: پنجاه هکتار از اراضی دهستان رودبار با درختان بومی استان جنگل‌کاری شده‌است.پروین عنوان کرد: کاشت این درختان با مشارکت و همکاری مردم منطقه انجام شده‌است.وی به درختان کاشته‌شده در این منطقه اشاره و خاطرنشان کرد: از جمله گونه‌های کاشته‌شده می‌توان به کهور، کرت محلی، کنار، آکاسیا، تج و اکالیپتوس اشاره کرد.پروین اظهارداشت: کار فرهنگ‌سازی برای مردم زمان بر است و باید اقدامات انجام شود و تأثرات آن را در سال‌های بعد مشاهده کرد. وی گفت: در این منطقه، چند مورد جنگل‌کاری صورت گرفته است اما درختان پس از مدتی درختکاری شده‌است پتانسیل ساخت پارک آبخیز را دارا می‌باشد.گودرزی افزود: استفاده از ظرفیت خیرین و مشارکت مردم در کاشت این درختان موجب شده دلسوزی بیشتری برای نگهداری آن وجود داشته باشد.وی خاطرنشان کرد: باید تجربیات احداث چنین مکان‌های خیرساز در اختیار سراسر کشور قرار گیرد تا شاهد افزایش این کارها باشیم.گودرزی با تقدیر از پروین، خیر شهرستان بندرخمیر اظهارکرد: ما از مشارکت مردم و خیرین در حفظ و نگهداری منابع طبیعی استقبال کرده و قدردان زحمات همه خیرین هستیم.

■ ساخت سازه آبخیزداری، اکوسیستم را بهبودمی‌بخشد

در ادامه گودرزی و محبوبی کارشناسان دفتر آموزش و ترویج سازمان منابع طبیعی به همراه مهندس صالح زاده از کارشناسان اداره کل منابع طبیعی و آبخیزداری هرمزگان و حسن کشت‌گر سرپرست اداره منابع طبیعی بندرخمیر و علی پروین از خیرین منطقه، از سازه آبخیزداری روستای رودبار بخش رویدر بندرخمیر بازدید کردند. گودرزی در این بازدید گفت: خیرین بازوان توانمندی هستند که می‌توانند باعث تحول در هر منطقه‌ای شوند.وی افزود: خیرین با به اشتراک گذاری تجربیات خود می‌توانند انجام پروژه‌های مشابه را تسهیل نمایند به همین دلیل سازمان منابع طبیعی و آبخیزداری سامانه‌ای را طراحی کرده است تا خیران بتوانند تجربیات خود را به اشتراک بگذارید.گودرزی خاطرنشان کرد: در این سامانه، تجربیات، درس آموخته‌ها و کارهایی که خیرین انجام داده‌اند ثبت می‌شود تا دیگر خیران بتوانند از آن بهره‌مند شوند.وی با تاکید بر استفاده از ظرفیت مردمی در ساخت پروژه‌های آبخیزداری عنوان کرد: مردم در هر کاری اگر مشارکت داشته باشند، نتایج به دست آمده قطعاً بهتر خواهد بود.در ادامه علی پروین، احمدپور افزود: آبخیزداری نقش بسیار مهمی در حفظ منابع آب و خاک دارد و در این منطقه که میزان نزولات جوی اندک و در صورت بارش به حالت سیلابی است، می‌تواند در تامین و ذخیره آب نقش قابل توجهی داشته باشد، به نحوی که انجام اقدامات آبخیزداری درحوضه‌های بالادست ضمن تعدیل سرعت آب باعث کاهش حجم آب ورودی به سکونت‌گاه‌ها می‌شود. وی عنوان‌کرد: در همین راستا تاکنون در سطح شهرستان بستک بیش از ۲۰ سازه آبخیزداری اعم از سنگی ملاتی، خاکی و سیستم‌های پخش سیلاب با ظرفیت استحصال ۸ میلیون متر مکعب توسط خیرین ساخته شده است، که می‌توان گفت خیرین بستکی در اجرای پروژه‌های آبخیزداری در سطح کشور پیشتاز هستند.وی اظهار امیدواری کرد: با مشارکت علاقمندان و خیرین بزرگوار در حوزه منابع طبیعی و آبخیزداری بتوانیم گام‌های موثرتری در جهت توسعه فضای سبز و طبیعت‌گردی یا اکوتوریسم در سطح شهرستان برداریم. رییس اداره منابع طبیعی و آبخیزداری شهرستان بستک با اشاره به اهمیت موضوع آب و تامین آن بیان داشت: یکی از راهکارهای مهم و اصلی در تامین آب برای بخش‌های شرب، صنعت و علی‌الخصوص کشاورزی انجام اقدامات آبخیزداری آن هم با رویکرد مشارکتی می‌باشد.در ادامه کارشناس و تجربه تکراری جلوگیری شود. گودرزی ادامه‌داد: به همین دلیل ما در سازمان سامانه‌ای را طراحی کرده‌ایم که تجربیات موفق خیرین را در این سامانه در حال بارگزاری هستیم تا از این طریق بتوانیم آنها را به اشتراک بگذاریم.

■ ساخت ۳۴بوستان روستایی

در ادامه بازدیدها، کارشناسان دفتر آموزش و ترویج سازمان منابع طبیعی و آبخیزداری از بوستان روستایی هرنگ شهرستان بستک بازدید کردند. رییس اداره منابع طبیعی و آبخیزداری بستک در این بازدید گفت: یکی از شاخصه‌های مهم شهرستان بستک، مشارکت مردم و خیرین در بخش‌های مختلف از جمله منابع طبیعی و آبخیزداری است. حامد احمدپور عنوان‌کرد: از دهه ۸۰ از این بوستان کاهش یافت اما در حال حاضر دوباره مورد استقبال مردم قرار گرفته‌است. کارگر ادامه‌داد: در دوران پساکرونا، تاکنون بیش از چهار میلیارد ریال برای بهسازی این بوستان هزینه شده‌است و همچنان در حال رسیدگی به این بوستان هستیم.

■ خیرین تجربیات خود را سراسری کنند

در ادامه این بازدیدها، گودرزی و محبوبی کارشناسان دفتر آموزش و ترویج سازمان منابع طبیعی و آبخیزداری کشور به همراه صالح زاده از کارشناسان منابع طبیعی هرمزگان و حسن کشت‌گر سرپرست اداره منابع طبیعی و آبخیزداری بندرخمیر از پروژه جنگل‌کاری دهستان رودبار بخش رویدر بندرخمیر بازدید کردند.علی پروین از خیرین منطقه و مجری از بین رفته‌اند.وی مهمترین دلیل از بین رفتن درختان را وجود شتر در منطقه عنوان و اظهار کرد: ما برای اینکه بتوانیم درختان کاشته‌شده را حفظ کنیم، از نیروی مردمی و گشت موتوری استفاده می‌کنیم و اکنون مردم نیز به صورت خودجوش اگر شتری را در این محل ببینند، مانع از ورود به منطقه درختکاری شده می‌شوند. پروین یکی از نیازهای اساسی برای حفظ درختان کاشته‌شده را امکانات آبیاری عنوان کرد و گفت: با توجه به فصل گرما، نیاز است آبیاری درختان انجام شود و نیاز است امکاناتی از جمله تانکر در اختیار ما قرار دهند تا بتوانیم درختان را آبیاری نماییم.در ادامه کارشناس دفتر آموزش و ترویج سازمان منابع طبیعی و آبخیزداری کشور اظهارداشت: منطقه‌ای که از خیرین شهرستان بندرخمیر اظهارداشت: ساخت این پروژه آبخیزداری از سال ۱۳۹۶ آغاز شد و طی چند مرحله ترمیم و لایروبی انجام شده است.پروین ادامه داد: با ساخت این سازه، تأثرات آن را مشاهده کرده‌ایم به طوری که هم بر هوا و هم گونه‌های گیاهی و جانوری منطقه موثر بوده‌است.وی خاطرنشان کرد: از زمانی که این سازه ساخته شده، گونه‌های گیاهی بومی در بستر رودخانه رشد کرده‌اند و حتی آب موجود در منطقه بهتر شده‌است و اکوسیستم منطقه بهبود یافته است.وی در خصوص مشارکت مردم در این پروژه نیز عنوان کرد: مردم منطقه با اهداء سیمان و کارگاه حاضر در منطقه با در اختیار قراردادن ماشین‌آلات، به ما در اجرای این پروژه کمک کرده‌اند.

■ بازدید از سازه آبخیزداری روستای رودبار

■ بازدید از طرح جنگل‌کاری روستایی رودبار

■ بازدید از بوستان روستایی هرنگ بستک

■ نمایی از پارک آبخیز بستک

■ نمایی از پارک آبخیز بستک

■ بازدید از پارک آبخیز بستک

■ بازدید از پارک آبخیز بستک

بازدید سرپرست منابع طبیعی بندرخمیر از سازه آبخیزداری روستای کِرمران

گروه خبر // سرپرست اداره منابع طبیعی و آبخیزداری شهرستان بندرخمیر از سازه آبخیزداری روستای کِرمران بازدید کرد.

به گزارش خبرنگار دریا ؛ حسن کشت‌گر سرپرست اداره منابع طبیعی و آبخیزداری بندرخمیر به همراه عزیزی رییس مجمع خیرین منابع طبیعی و آبخیزداری هرمزگان و شمسایی دهیار روستای کِرمران از پروژه آبخیزداری این روستا بازدید کردند.کشت‌گر در این بازدید گفت: استان هرمزگان یک استان گرم و کم آب است و ساخت سازه‌های آبخیزداری تاثیر زیادی در کاهش تنش‌های آبی و تقویت سفره‌های زیرزمینی دارد. وی خاطرنشان کرد: استفاده از خیرین در بخش‌های مختلف منابع طبیعی تاکنون کمک زیادی به این اداره کرده‌است. کشت‌گر ادامه‌داد: خیرین تاکنون در هرمزگان و شهرستان بندرخمیر سازه‌های آبخیزداری زیادی اجرا کرده‌اند و این سازه‌ها کمک شایانی به منابع طبیعی استان نموده‌اند.سرپرست اداره منابع طبیعی و آبخیزداری بندرخمیر اظهار کرد: برای ساخت این سازه در روستای کرمران، شش میلیارد و ۴۰۰ میلیون ریال هزینه شده است.رئیس مجمع خیرین منابع طبیعی و آبخیزداری هرمزگان نیز در این بازدید گفت: استان هرمزگان دارای ظرفیت زیادی برای ساخت سازه‌های آبخیزداری است که می‌تواند به منابع طبیعی استان کمک کند. عزیزی عنوان کرد: در برخی مناطق استان، این قابلیت وجود دارد که با احداث یک سازه آبخیزداری، آب مورد نیاز یک تا دو سال آن منطقه را تامین نماید.وی خاطرنشان کرد: مردم روستای کرمران در زمینه تامین آب با مشکلات زیادی روبرو بودند که با احداث این سازه می‌تواند بخشی از این مشکلات را کاهش دهد.دهیار روستای کرمران نیز در این بازدید اظهارداشت: روستای کرمران دارای ۱۶۵ خانوار است که بخش عمده ای از آن‌ها دام داشته و نیاز مبرمی به آب دارند. شمسایی افزود: بسیاری از خانواده‌ها دام‌های خود را به چرا می‌برند و مجبورند ظهر به دلیل نبود آب، دام‌های خود را به روستا برگردانند که با ساخت چنین سازه‌هایی می‌توان این مشکل مرتفع شود.وی گفت: سازه‌ای که ساخته شده‌است دارای حوضچه‌ای است که اگر آب داشته باشد می‌تواند پرندگان و حیواناتی که در کوه‌های اطراف زندگی می‌کنند از این آب استفاده کنند. شمسایی در پایان عنوان کرد: با همکاری نهادهایی مانند منابع طبیعی، آب و فاضلاب و اداره محیط زیست شهرستان می‌توانند حوضچه این سازه را برای آب خوردن این جانداران پر کنند.

بازدید سرپرست منابع طبیعی بندرخمیر از پروژه‌های آبخیزداری کهورستان

گروه خبر // حسن کشت‌گر سرپرست اداره منابع طبیعی و آبخیزداری شهرستان بندرخمیر از پروژه‌های آبخیزداری دهستان کهورستان بازدید کرد.

به گزارش خبرنگار دریا ؛ سرپرست اداره منابع طبیعی و آبخیزداری شهرستان بندرخمیر در این زمینه گفت: در سال ۱۴۰۰، شش پروژه آبخیزداری برای دهستان کهورستان با درخواست‌های مردمی از محل اعتبارات ملی تصویب شد.کشت‌گر خاطرنشان کرد: چهار پروژه در این دهستان در دست اقدام است که سه پروژه به اتمام رسیده و پروژه چهارم بیش از ۷۰ درصد پیشرفت فیزیکی داشته‌است. وی اظهارداشت: در زمان بارندگی، آب باران به سمت رودخانه‌ای که در روستا قرار دارد وارد می‌شد و سفره‌های زیرزمینی کمتر تغذیه می‌شدند که با اجرای این پروژه‌ها، کمک زیادی به سفره‌های زیرزمینی می‌شود.

کشت‌گر عنوان کرد: بخش زیادی از زمین‌های دهستان کهورستان زیر کشت صیفی‌جات قرار دارد که گوجه‌فرنگی خارج از فصل این منطقه نیاز بازار کشور را تامین می‌کند.وی ادامه‌داد: با احداث این سازه‌های آبخیزداری، کمک زیادی به کشاورزان منطقه برای تامین آب مورد نیاز کشاورزی خواهد شد و چاه‌ها و سفره‌های زیرزمینی تغذیه می‌شوند.