روزنامه منطقه جنوب کشور

دریا

سه شنبه ۳ خرداد ۱۴۰۱ ۲۲ شوال ۱۴۴۳
سال بیست و یکم شماره ۳۸۸۸
۸ صفحه ۲۰۰۰ تومان

پست الکترونیکی: daryanews_bnd@yahoo.com

موفقیت شرکت پالایش نفت بندرعباس در کسب جایزه پلاتین و بالاترین رتبه مسئولیت اجتماعی کشور

تندیس پلاتین بالاترین سطح جایزه مسئولیتهای اجتماعی و پایداری بنگاه های اقتصادی کشور است

عکس: دریا

گروه خبر // شرکت پالایش نفت بندرعباس در چهارمین دوره جایزه مسئولیت‌های اجتماعی و پایداری بنگاه‌های اقتصادی کشور موفق به کسب تندیس پلاتین مسئولیتهای اجتماعی به عنوان بالاترین نشان این دوره شد.

بـــه گزارش خبرنگار دریا ؛ در آیین چهارمین دوره جایزه مســـئولیت‌های اجتماعی و پایداری بنگاه های اقتصادی کشور که در سالن همایشهای صدا و سیمای تهران، برای ارج نهادن به کسب و کارهای مسئولانه برگزار شد، بر اساس شـــاخص‌های استاندارد بین المللی و بومی و ارزیابی های صورت گرفته، شرکت پالایش نفت بندرعباس با نظر داوران با معرفی به عنوان شرکت برتر، لوح و تندیس پلاتین گزارش دهی پایداری (GRI) را دریافت کرد.گفتنی است تندیس پلاتین بالاترین سطح جایزه مسئولیتهای اجتماعی و پایداری بنگاه های اقتصادی کشور است که شرکت پالایش نفت بندرعباس با توجه به اقدامات اجرایی و به عنوان نخستین شرکت در صنعت نفت موفق به دریافت آن شد.در چهارمین دوره جایزه مسئولیتهای اجتماعی که معرفی شرکت های پیشرو و نمونه های موفق ایرانی در ترویج و توسعه مسئولیت اجتماعی در شفافیت و پاسخ دهی به مطالبات اجتماعی و زیست محیطی از اهمیت آن اســـت، ۷۰ شرکت و بنگاه بزرگ و سرآمد در صنایع مختلف فولادی، معدنی، پالایش و پتروشیمی، حضور داشتند.بر اساس اعلام هیئت داوران شرکت پالایش نفت بندرعباس به دلیل انسجام بی نظیر در گزارش ارائه شده و پوشش کامل شاخص های بین المللی در گزارش دهی پایداری و مسئولیت های اجتماعی، فصلی نوین در گزارش دهی پایداری کشـــور را به منصه ظهور گذاشـــت و بر این اساس لوح و تندیس پلاتین چهارمین همایش جایزه ملی مســـئولیت های اجتماعی و پایداری بنگاه های اقتصادی کشور، به عنوان جایزه ویژه این دوره با افتخار به دکتر هاشم نامور مدیرعامل شرکت پالایش نفت بندرعباس اهداء شد.ارزیابی شرکت پالایش نفت بندرعباس برای حضور در این جشنواره مطابق با استاندارد مسئولیتهای اجتماعی (ISO۲۶۰۰۰) و گزارش دهی GRI، در حوزه های حاکمیت و سازمان، کارکنان و فعالیت کاری، توسعه جامعه ، محیط زیست، مسائل مربوط به مشتریان و مصرف کنندگان، حقوق شهروندی و کسب و کار منصفانه بر اساس انجام شد.گفتنی اســـت مشارکت در رزمایش مواســـات و همدلی در زمان اوج شیوع کرونا به ارزش بیش از ۲۳ میلیارد ریال، مساعدت مالی به دانشگاه علوم پزشکی هرمزگان برای مدیریت بیماری کرونا به ارزش ۱۰۰ میلیارد ریال، اهداء ۲۰۰ تخت بیمارســـتانی با ملزومات کامل به حوزه درمان استان، ساخت بیمارستان تخصصی ۹۰ تختخوابی کودکان بندرعباس، حمایت های مالی از تیم های ورزشی استان، مشارکت در ساخت خوابگاه دختران مجتمع آموزش عالی میناب، احداث باند دوم جاده ارتباطی شهر تازیان به بندرعباس، ساخت و اهداء مجموعه ورزشی و فرهنگی در روستای چاهو، ساخت مجموعه ورزشی در روستای بارغین خونسرخ، ساخت مجموعه کارگاهی و آزمایشـــگاهی مهندسی شیمی، مکانیک و عمران دانشگاه هرمزگان، ساخت، تجهیز و اهداء مجتمع آموزشی ۱۲ کلاسه در بندرعباس، ، انتقال و جابجایی کامل روستای جمال احمد به مکانی مناسب و غیر آلوده، کمک به صنایع همجوار و مناطق شهری در زمان بروز بحران و.... بخش از اقدامات شرکت پالایش نفت بندرعباس در حوزه توسعه جامعه پیرامونی است.

ساحل و بوستان‌های بندرعباس نیازمند دیده شدن

۸

مدیرکل دفتر طرح‌های عمرانی وزارت فرهنگ و ارشاد :

هرمزگان کمبود زیرساخت فرهنگی دارد

۲

هزینه های کمرشکن غربالگری جنین

۲

استاندار هرمزگان :

تمام دستگاه‌ها ملزم به حفظ منافع مادران هستند

۲

مدیرکل نوسازی توسعه و تجهیز مدارس هرمزگان خبر داد

احداث ۹۷۲ کلاس درس در هرمزگان

۲

رئیس دانشگاه علوم پزشکی هرمزگان خبر داد

کاهش سریع نرخ باروری در هرمزگان

۲

۲۵ خرداد؛ پایان مهلت ثبت‌نام چهل وپنجمین دوره مسابقات قرآن اوقاف

۲

انبارهای احتکار آرد ، برنج و روغن کشف شد

۵

آگهی فراخوان استعلام خرید آب معدنی ۵۰۰ سی سی

شرکت فولاد هرمزگان جنوب در نظر دارد تعداد ۱۰۰,۰۰۰ باکس آب معدنی ۵۰۰ سی سی مورد نیاز خود را از طریق فراخوان اســـتعلام ازنمایندگی های مجاز و تولید کنندگان واجد شرایط درون استان هرمزگان تأمین نماید . لذا بدینوسیله از کلیه فعالان (نمایندگی و تولیدکنندگان) در این حوزه، در صورت تمایل به همکاری ، دعوت بعمل می آید .

نحوه دریافت فرم شرایط شرکت در استعلام :
مراجعه به سایت www.hosco.ir بخش مناقصات و مزایدات

نحوه ارسال مدارک :
۱. بصورت پاکت در بسته از طریق پست به نشانی: بندرعباس- کیلومتر ۱۳ بزرگراه شهید رجایی- منطقه ویژه صنایع معدنی و فلزی خلیج فارس ، شرکت فولاد هرمزگان جنوب - ساختمان شماره یک هرمز - واحد خرید مصرفی و فروش کالای مازاد - کد پستی:۷۹۱۷۱۷۶۳۱۹ارسال گردد.
ارسال مدارک و نمونه هیچگونه حقی را برای متقاضیان ایجاد نخواهد کرد .
به مدارکی که پس از تاریخ ۱۴۰۱/۰۳/۱۰ تحویل فولاد هرمزگان گردد ترتیب اثر داده نخواهد شد .
در صورت نیاز به اطلاعات بیشتر با شماره تلفن۳۳۵۳۰۰۰۳-۰۷۶داخلی۸۵۶۴تماس حاصل فرمایید .

روابط عمومی شرکت فولاد هرمزگان جنوب

نوبت اول

فراخوان مناقصه عمومی دو مرحله ای

شرکت آب و فاضلاب استان هرمزگان به عنوان دستگاه مناقصه گزار در نظر دارد مناقصه مشروحه ذیل را از طریق سامانه تدارکات الکترونیکی دولت برگزار نماید . کلیه مراحل برگزاری مناقصه از دریافت اسناد مناقصه تا ارائه پیشنهاد مناقصه گران و بازگشایی پاکت ها از طریق درگاه سامانه تدارکات الکترونیکی دولت (ســـتاد) به آدرس www.setadiran.ir انجام خواهد شد و لازم است مناقصه گران در صورت عدم عضویت قبلی , مراحل ثبت نام در سایت مذکور و دریافت گواهی امضای الکترونیکی را جهت شرکت در مناقصه محقق سازند . **موضوع مناقصه :** عملیات تهیه , بارگیری , حمل و باراندازی ٤٦ کیلومتر لوله پلی اتیلن مورد نیاز استان هرمزگان و تحویل در انبار کارفرما . **مبلغ برآورد اولیه :** ٤٢,٥٩٢,٥٠٠,٠٠٠ ریال (چهل و دو میلیارد و پانصد و نود و دو میلیون و پانصد هزار ریال)
(اعتبار پروژه فوق «از طریق اسناد اعتباری اوراق مشارکت و اسناد خزانه اسلامی تامین میگردد)
مبلغ تضمین شرکت در فرایند ارجاع کار : ۲,۱۳۰,۰۰۰,۰۰۰ ریال (دو میلیارد و یکصد و سی میلیون ریال).
رتبه و رشته مورد نظر : رتبه بهره برداری از وزارت صنعت و معدن و تجارت .
مبلغ خرید اسناد : ۵/۰۰۰/۰۰۰ ریال به شماره حساب سپهر ۰۱۰۲۹۳٤۹۹۰۰۰۳ بانک صادرات شعبه گلشهر جهت فروش اسناد مناقصه .
مهلت زمانی دریافت اسناد مناقصه از سایت : ساعت ١٤ تاریخ ١٤٠١/٠٣/٠٤ تا ساعت ١٤ تاریخ ١٤٠/٠٣/١٠
مهلت زمانی ارائه پیشنهاد : ساعت ١٤ مورخ ١٤٠١/٠٣/٢٤ - **زمان بازگشایی پاکت ها :** ساعت ١٠ مورخ ١٤٠١/٠٣/٢٥
محل بازگشایی : سالن کنفرانس شـــرکت آب و فاضلاب استان هرمزگان و حضور یک نفر نماینده از طرف هر یک از پیشنهاد دهندگان در جلسه بازگشایی پیشنهادها آزاد است . **امتیاز کیفی لازم :** پیشنهادات واصله پس از ارزیابی کیفی مناقصه گران و احراز حداقل امتیاز لازم (٧٠ %) بازگشایی خواهد گردید.
پیشنهاد دهندگان موظف می باشند اسناد مناقصه را از سامانه تدارکات الکترونیکی دولت (ستاد) به آدرس www.setadiran.ir دریافت و با توجه به مندرجات اسناد مناقصه مدارک لازم شامل پاکات الف ، ب و ج تهیه و به صورت فایلهای pdf در سامانه فوق درج نمایند . سایر جزئیات و شرایط در اسناد مناقصه درج شده است . اطـــلاعات تمـــاس دستگاه مناقصه گزار جهت دریافت اطلاعات بیشتر در خصوص اسناد مناقصه و ارائه پاکت های الف و ارزیابی کیفی آدرس : بندرعباس - بلوار ناصر - جنب بیمارستان شریعتی - شرکت آب و فاضلاب استان هرمزگان (امور قراردادها) تلفن ٨٧-٨٦-٣٣٣٥٠٥٨٢ سایت اینترنتی شرکت آب و فاضلاب استان هرمزگان به نشانی WWW.Abfa Hormozgan.com : اطلاعات سامانه ستاد جهت انجام مراحل عضویت در سامانه : مرکز تماس تهران : ٢٧٣١٣١٣١ دفتر ثبت نام : ٨٨٩٦٩٧٣٧ و ٨٥١٩٣٧٦٨ .

روابط عمومی و آموزش همگانی شرکت آب و فاضلاب استان هرمزگان

برادر ارجمند و گرامی
جناب آقای مهندس یوسف عابدینی
مدیرکل سابق راهداری و حمل و نقل جاده ای استان هرمزگان

مدیریت افتخار بزرگی است که پروردگارمتعال آن را بر عهده ی کسانی قرارداده که باعمل خالصانه ی خویش در مسیرخشنودی و رضایت مردم گام برمی دارند و هرمزگان به داشتن چنین فرزندان برومندی به خود می بالد . بدین وسیله به نمایندگی از جامعه اقتصادی استان هرمزگان بر خودواجب می دانیم از زحمات بی دریغ مساعی ارزشمندواهتمام ویژه حضرتعالی و تعامل بی نظیر شـــما با بخش خصوصی درطول مدت خدمتتـــان در اداره کل راهداری و حمل و نقل جاده ای اســـتان هرمزگان ، تشکر و قدردانی نموده و توفیق روز افزون شما و خانواده گرانقدرتان را از درگاه احدیت مســـئلت می نماییم. امید اســـت در پرتو عنایات حضرت حق در عرصه های مدیریتی و همچنین در کلیه شئونات زندگی موفق و موید باشید .

اتاق بازرگانی ، صنایع ، معادن و کشاورزی هرمزگان

برادر ارجمند و گرامی
جناب آقای حاج صالح دریانورد
رئیس سابق سازمان مدیریت و برنامه ریزی استان هرمزگان

بی‌شـــک تلاش‌ها ، تدبر ، همت و مســـئولیت‌پذیری شـــما در راس ســـازمان مدیریت و برنامه ریزی هرمزگان طی یک دهه اخیر بخوبی بیانگر توانمندی ها و اســـتعدادهای پیدا و پنهان فرزندان این خطه از سرزمین زرخیز ایران اسلامی در عرصه های مدیریتی و میدانی است . باور، تعامل ، اعتماد و تلاش حضرتعالی برای هم افزایی بخش دولتی و فعالان بخش خصوصی در استان هرمزگان شرایط را برای فعالیت بهتر و رفع مشکلات بخش خصوصی مهیا ساخت . فعالیت چشمگیر و پیگیری امورات همراه با صداقت و اهتمام در جهت رفع مشکلات فعالان اقتصادی و تحقق شعار اتاق شیشه ای و شفاف با تلاش ها و پیگیری های شبانه روزی ، نشان از حسن تدبیر،برنامه ریزی منسجم ، سازماندهی موثر و مدیریت ارزشمند جنابعالی است . اکنون که به افتخار بازنشستگی نایل آمده اید بدین وسیله به نمایندگی از جامعه اقتصادی اســـتان هرمزگان ضمن قدردانی و تشکر از زحمات حضرتعالی به دلیل تاثیرات مسقیم بر روی اقتصاد کلان استان ، مراتب سپاس و قدردانی خویش را از تلاش های بی وقفه و همکاری و حمایت های صمیمانه شما با بخش خصوصی و خدمات رســـانی مطلوب به تولیدکنندگان در طول عمر مدیریتی حضرتعالی را به عمل آورده و از درگاه خداوند متعال ، سلامتی، سعادت و توفیق روزافزون حضرتعالی و خانواده گرانقدرتان را در تمام مراحل زندگی مسالت می نماییم .

اتاق بازرگانی ، صنایع ، معادن و کشاورزی هرمزگان

دریا

سه شنبه ۳ خرداد ۱۴۰۱

۲۲ شوال ۱۴۴۳

سال بیست و یکم شماره ۳۸۸۸

سرمقاله

هزینه های کمرشکن غربالگری جنین

■ وزیر بهداشـــت سال گذشته در راستای سیاست های فرزندآوری خانواده ها اعلام کرد که هزینه های غربالگری جنین در کشور رایگان می شـــود که متاسفانه تاکنون این وعده محقق نشده است و ضرورت دارد هرچه زودتر این وعده امیدآفرین برای فرزندآوری محقق شود. هزینه های غربالگری جنین مانند انواع آزمایشات، سونوگرافی، اکو قلب جنین و... که بایســـتی در دوران بارداری مادر بطور مرتب و در چندین مرحله انجام شود، بسیارپرهزینه و گران است و گاهی بیشتر از درآمد خانواده های محروم و متوسط می شود که این خانواده گاهی مجبورند از خیرین کمک بگیرند و گاهی قید غربالگری جنین و مادر را باید بزنند. مـــادری از خانواده ای محروم که اتفاقا تیروئید ودیابت هم داشت و سال گذشـــته نتوانسته بود غربالگری دوران بارداری را بدلیل هزینه های سنگین بطور کامل و مرتب در بندرعباس انجام دهد، نوزادش در زمان تولد مشکل قلبی داشت و در بندرعباس نیز گفتند پزشـــک معالج قلب نوزاد نداریم وبایســـتی به شیراز اعزام شود و به خانواده اش اعلام شد که بایستی خودشان هزینه آمبولانس را بپردازند و نوزاد به شـــیراز اعزام شوند. با توجه به عدم توان مالی این خانواده، از طریق روابط عمومی استانداری و دانشگاه علوم پزشکی هرمزگان پیگیری شـــد و در عصر روز دوم تولد نوزاد، آمبولانس جهت اعزام کودک به بیمارستان شیراز مهیا شد که متاسفانه این تاخیر در اعزام منجر به فوت کودک شد. امسال باری دیگر این مادر فرزند دومش را باردار شده است و بازهم بحث هزینه های سنگین سونوگرافی، آزمایش، اکو قلب کودک و رژیم غذایی و... که پزشک برایش تجویز کرده است، آنها را با مشکل مواجه کرده است. سال گذشته مادری هم بدلیل مشکلات مالی برای غربالگری و از طرفی تغذیه و...، جنینش را ســـقط کرد که متاسفانه البته آمار ســـقط جنین قانونی و غیرقانونی در کشور بسیار بالاســـت. با توجه به تاکیدات رهبر معظم انقلاب و مسئولان نظام و سیاست های دولت برای فرزندآوری، نیاز است متولیان مربوطه برای رفع موانع پیش روی این سیاســـت ضروری کشور نیز اقدام کنند. در هرمزگان نه تنها این هزینه ها بسیار بالاست و رایگان نیست که حتی در مراکز دولتی نیز غربالگری انجام نمی شـــود وخانواده ها بایستی هزینه های ســـنگین این غربالگری را بصـــورت آزاد پرداخت کنند و گاهی هـــر دوره وبخصوص بـــرای مادرانی که بـــا بیماری های زمینه ای و... مواجهند، چندین میلیون تومان هزینه دربردارد و بطور حتم آنها نمی توانند این هزینه ها را پرداخت کنند. علاوه بر هزینه های دوران جنینی، هزینه های زیادی در زمان تولد و پس از تولد فرزند به خانـــواده ها تحمیل می شـــود که هم دولت بایســـتی در این حوزه حمایت هایی را داشته باشـــد و هم مجمع خیرین حوزه فرزندآوری بایســـتی تشـــکیل شـــود واز خانواده های محروم حمایت کنند تا دغدغه های خانواده ها برای فرزندآوری کاهش یابد. در بندرعباس ضرورت دارد ثبت نام از متقاضیان مسکن در طرح ملی نهضت تولید مســـکن هم بعد از گذشت بیش از هشت ماه که در کشور انجام شده است، آغاز شود که در تشویق خانواده ها به فرزندآوری اثرگذار است و همراهی مسئولان استان در حوزه های مختلف در این سیاست نظام را شاهد باشیم که متاسفانه تاکنون اینگونه نبوده است.

■ علی زارعی

استاندار هرمزگان:

تمام دستگاه‌ها ملزم به حفظ منافع مادران هستند

گروه خبر // استاندار هرمزگان با تاکید بر تامین آرامش و آسایش مادران برای انجام وظیفه مادرانه خود، گفت: اگر اداره، ســـازمان دولتی و یا بخش خصوصی منافع مادران در شرایط فرزندپروری را در نظر نگیرد، بدون شک با آن بخش برخورد خواهد شد و همه دستگاه ها ملزم به حفظ منافع مادران در این شرایط هستند.

مهدی دوستی در همایش ملی جمعیت که با حضور جمعی از مسئولان و کارکنان حوزه بهداشـــت دانشگاه علوم پزشـــکی هرمزگان در سالن شـــهید آوینی بندرعباس برگزار شد، اظهار داشت: جایگاه مادران ویژه اســـت و ما موظفیم با تکریم مادران این جایـــگاه را به صورت عملی حفظ کنیم.وی ادامه داد: اصلی ترین مولفه های پیشـــرفت و قدرت هر کشـــور جمعیت و حفظ یکپارچگی آن اســـت و در شرایط کنونی باید با همه توان برای حفظ یکپارچگی و قدرتمند شـــدن کشور بکوشیم و هیچ کس تردیـــدی در اهمیت مولفه قدرتمندی همچون جمعیت ندارد. دوستی با اشـــاره به برنامه های تشـــویقی فرزند آوری در بسیاری از کشورهای توسعه یافته گفت: در این کشورها مسئولان روزهای تعطیل با مراجعه به درب منازل به خانواده ها ســـر می زنند و برای تشویق آنان خانواده هایی را که تعداد فرزندان بیشتری دارند با اختصاص پلاک های خاص به خودروها و درب منازل آنها و یا دادن پلاک طلایی تشـــویق و ترغیب می کنند.اســـتاندار هرمزگان خاطرنشان کرد: تشکیل قرارگاه جوانی جمعیت و خانواده گام مهمی است که توسط دولت در حال انجام است و امیدواریم بتوانیم با جاری سازی این موضوع گامی موثر در این راســـتا برداریم.به گزارش ایرنا، وی تصریح کرد: ۳ و نیم میلیون زوج نابارور در کشـــور وجود دارد که نیازمند حمایت های درمانی هستند که بخشـــی از آن را قانون پوشـــش می دهد و بخشی هم با همکاری دانشگاه های علوم پزشکی برنامه ریزی هایی صورت گرفته و قرار است در قالب قرارگاه جوانی جمعیت اقداماتی صورت گیرد تا بتوانیم طیف گسترده ای از جامعه را پوشش دهیم.

مدیرکل نوسازی ، توسعه و تجهیز مدارس هرمزگان خبر داد

احداث ۹۷۲کلاس درس در هرمزگان

گروه خبر // سیدفخرالدین هاشمی اظهار کرد: تعداد ۲۱۸ پروژه در قالب ۹۷۲ کلاس درس با ۱۲۴ هزار متر مربع زیربنا در این استان در دست اجرا می باشد.

به گزارش خبرنگار دریا ؛ وی در خصوص اعتبارات این پروژه ها افزود: پروژه های در دست اجرا این اداره کل از محل اعتبارات ملی، استانی و مشارکت خیرین می باشد. این مسئول با بیان اینکه در حال حاضر پروژه های در دست اجرای اداره کل نوسازی مدارس استان هرمزگان بیش از ۶۵ درصد پیشرفت فیزیکی دارند، ابراز داشت: با بهره برداری از این پروژه ها تعداد ۲۴ هزار و ۳۰۰ دانش آموز از مدارس ایمن در استان برخوردار خواهند شد.به گفته هاشمی، پیش بینی می شود تعداد ۷۰ پروژه از ۲۱۸ پروژه در دست اجرای این اداره کل در قالب ۴۱۰ کلاس درس در هفته دولت سالجاری به بهره برداری برسد.

رئیس دانشگاه علوم پزشکی هرمزگان خبر داد

کاهش سریع نرخ باروری در هرمزگان

گروه خبر// رئیس دانشـــگاه علوم پزشکی استان هرمزگان بـــا بیان اینکه روند نرخ باروری اســـتان هرمزگان طی چند سال اخیر از میانگین کشور بالاتر بوده‌است، اضافه کرد: در سال ۱۳۹۵ از ۲.۸ به ۲.۱ در سال ۱۳۹۹ رسیده‌ایم که نشان دهنده کاهش سریع و وحشتناک نرخ باروری در استان هرمزگان است.

دکتر حسین فرشیدی در جمع خبرنگاران، با بیان اینکه میانگین سنی جمعیت استان هرمزگان در سال ۱۳۶۵ میزان ۲۰.۸۳ بود اما در سال ۱۳۹۵ به ۲۷.۱ رسیده است، افزود: جوانی جمعیت از اهمیت ویژه‌ای برای کشـــور برخوردار اســـت. برای دشـــمن بهترین چیز این است که ایران یک کشوری با جمعیت ۳۰ میلیون نفری با سهم ۵۰ درصدی کهنسالان و از کار افتاده باشند.وی با اشاره به اینکه استان هرمزگان یکی از جوان‌ترین استان‌های کشور است، اظهار کرد: شاخص ســـالخوردگی جمعیت استان هرمزگان از میانگین کشوری پایین‌تر است اما برخی استان‌ها از وضعیت خوبی برخوردار نیستند که نشان دهنده رشد منفی جمعیت در بخشی از کشور است.فرشیدی با بیان اینکه روند نرخ باروری اســـتان هرمزگان طی چند سال اخیر از میانگین کشور بالاتر بوده‌است، اضافه کرد: در سال ۱۳۹۵ از ۲.۸ به ۲.۱ در ســـال ۱۳۹۹ رسیده‌ایم که نشان دهنده کاهش سریع و وحشتناک نرخ باروری در استان هرمزگان است. وی اظهار کرد: اگر همین روند پیش برود، تا سال ۱۴۱۵ نرخ رشـــد جمعیت منفی خواهد شد و تا ۲۰ سال آینده ایران دارای جمعیت کهنســـالی خواهد شد که برای تامین نیروی انســـانی خود باید متوسل کشورهای دیگر شویم. رئیس دانشگاه علوم پزشکی هرمزگان بیان کرد: افزایش سن ازدواج، توسعه اشتغال زنان، گرایش زنان به تحصیلات عالی، توسعه شهرنشینی و ... از جمله عوامل کاهش سریع میزان ناباروری است.به گزارش ایسنا ؛ فرشیدی با اشاره به قانون حمایت از خانواده و جوانی جمعیت، بیان کرد: تمام نهادهای دولتی و حاکمیتی باید به صورت هماهنگ برای تحقق این قانون دست به کار شوند.

مدیرکل دفتر طرح‌های عمرانی وزارت فرهنگ و ارشاد :

هرمزگان کمبود زیرساخت فرهنگی دارد

گروه خبر // مدیرکل دفتر طرح‌های عمرانی وزارت فرهنگ و ارشاد از تالار مرکزی بندرعباس بازدید کرد و گفت: مساعدت‌های لازم از سوی وزارت فرهنگ و ارشاد اسلامی برای این پروژه انجام می‌گیرد.

مدیرکل دفتر طرح‌های عمرانی وزارت فرهنگ و ارشـــاد اسلامی از تالار مرکزی بندرعباس بازدید کرد، محمد رضا برکت در حاشـــیه این بازدید اظهار داشت: سفرهای رئیس جمهور به استان‌ها و مصوبات آن اقدام بسیار خوبی اســـت و لازمه آن این است که مصوبات پیگیری و اعتبارات در نظر گرفته شد محقق شود. وی افزود: اعتبارات عمرانی سفر در استان‌ها مبلغ قابل توجهی است و استان های دغدغه مند،پیگیرتر و هماهنگ تر می‌توانند بهره بیشتری ببرند.مدیرکل دفتر طرح های عمرانی وزارت فرهنگ و ارشاد اسلامی در خصوص حضور در استان هرمزگان گفت: در وزارت فرهنگ و ارشـــاد اســـلامی اولویت بندی‌های لازم بر اســـاس رویکردهای دولت صورت گرفته و هرمـــزگان در این اولویت قرار گرفته و وزیر فرهنگ و ارشاد اسلامی نیز بر استان هرمزگان تاکید داشته اســـت.وی بیان کرد: هرمزگان شـــرایط ویژه‌ای دارد و از لحاظ زیرســـاخت‌های فرهنگی و هنری با کمبود مواجه اســـت و رفع آن به هماهنگی درون اســـتانی و در ادامه تعامل با دستگاه‌های بالا دستی و رایزنی ها بستگی دارد.به گزارش تسنیم ، برکت افزود: در سفر دو روزه به هرمزگان علاوه بر بازدید از پروژه‌های شهر بندرعباس از شهرستان میناب و بندر خمیر نیز بازدید خواهیم کرد.

■ خبر ■

در راستای توسعه وتجهیز کارگاه‌های آموزش فنی و حرفه‌ای هرمزگان صورت گرفت

واگذاری تجهیزات و مواد مصرفی سازمان اموال تملیکی به اداره کل آموزش فنی و حرفه‌ای

■ گروه خبر // به منظور واگذاری تجهیزات، ماشین‌آلات، ابزار و مواد مصرفی مورد نیاز کارگاههای آموزشـــی در انبار اداره کل جمع‌آوری و فروش اموال تملیکی اســـتان هرمزگان، سرپرست اداره کل آموزش فنی و حرفه‌ای اســـتان هرمزگان با رییـــس اداره جمع‌آوری و فروش اموال تملیکی این اســـتان دیدار و گفت‌وگو کرد.به گزارش خبرنگار دریا، رضا علیـــزاده ضمن تقدیر از همکاری مدیر اداره اموال تملیکی در سال ۹۶ در تجهیز کارگاههای اتومکانیک سراسر کشور ؛ واگذاری تجهیزات، ماشـــین‌آلات، ابزار و مواد مصرفی موجود در انبارهای این اداره که حسب قانون قابلیت فروش عمومی ندارند و می‌توانند در مراکز آموزشی جهت توانمندسازی کارآموزان و جوانان استان قرار گیرند به اداره کل آموزش فنی و حرفه‌ای را خواســـتار شد. علیزاده با اشاره به تبصره ۳ تصویب‌نامه هیئت وزیران موضوع اصلاحیه ماده ۳ آئین‌نامه اجرایی مواد ۵۵ و ۵۶ قانون مبـــارزه با قاچاق کالا و ارز اذعان کرد: بسیاری از کالاها و تجهیزات موجود در این انبارها می‌تواند متناسب با طیف وسیع رشته‌های آموزش مهارتی در کارگاه‌های مهارت‌آموزی سطح اســـتان، مورد استفاده بهینه قرار گیرد . مهدی فتحی مدیر اموال تملیکی استان هرمزگان نیز در این نشست با بیان اینکه اقلام و تجهیزات مورد نیاز اداره کل آموزش فنی و حرفه‌ای مورد بررســـی کارشناسی قرار خواهد گرفت گفت: ما پیش از این نیز با فنی و حرفه ای همکاری داشـــته ایم و نگاهمان به فنی و حرفه ای مثبت است و زمینه همکاری مطلوب در این راستا فراهم و سعی می کنیم نیاز تجهیزاتی کارگاههای مهارت‌آموزی سطح استان مرتفع گردد.

طراحی و ساخت پوسته و یاتاقان G.R.FAN در نیروگاه بندرعباس

■ گروه خبر // مدیرعامل نیروگاه بندرعباس از طراحی و ساخت پوسته و یاتاقان G.R.FAN در این نیروگاه در جهت رفع موانع تولید خبر داد و گفت: با ایـــن اقدام ۷۰ درصد صرفه‌جویی ارزی صورت گرفته است.به گزارش خبرنگار دریا، حسین سلیمی اظهار کـــرد: یاتاقان‌های ژورنال G.R.FAN از نوع لغزشـــی بوده که دارای پوسته چدنی دولایه جهت تعبیه مسیر آب خنکاری درون آن می باشـــد.در زمان کارکرد فن G.R.FAN، روانکاری شـــفت و یاتاقان توســـط روغن، موجب گرم شـــدن روغن درون محفظه یاتاقان شـــده که جهت کاهش دمای بابیت و خنک کاری آن ، آب درون پوســـته یاتاقان،عمل کاهش دمای قطعات را انجام می دهد. مدیرعامل نیروگاه بندرعبـــاس در ادامه عنوان کرد: به دلیل وجود پوســـته چدنی دو لایه یاتاقانها، ساخت و بتابیت ریزی آن نیازمند دانش فنی بالا می باشـــد که با پیگیری های انجام شـــده، این کار توسط متخصصان داخلی این نیروگاه صورت گرفت.

مدیرکل جدید راهداری و حمل و نقل هرمزگان منصوب شد

■ گروه خبر // با حکم رئیس ســـازمان راهداری و حمل و نقل جاده‌ای کشور، عباس شرفی مدیرکل راهداری و حمل و نقل جاده‌ای هرمزگان شد. به گزارش خبرنگار دریا، داریوش امانی معاون وزیر راه و شهرسازی و رئیس سازمان راهداری و حمل و نقل جاده‌ای در حکمی عباس شرفی را به عنوان مدیرکل جدید راهداری و حمل و نقل جاده‌ای هرمـــزگان منصوب کرد. پیش از این بیژن عابدینی مدیرکل راهداری هرمزگان بود.

پشت پرده سیاست

امیدواری المانیتور، تکذیب روایت الجزیره

المانیتور از افزایش احتمال احیای برجام خبرداده، کمال خرازی هم سفر مورا را مثبت دانســـته و همزمان خطیب زاده روایت الجزیره از دیدار امیـــر قطر با رهبر انقلاب را تکذیب کرده است .با وجودی که ۹۰ درصد پرانتزهای اختلافی در پیش نویس احیای برجام برطرف شـــده و به نظر می رسد تهران برای از سرگیری مذاکرات وین به اروپا چراغ سبز نشـــان داده اما آمریکا برای بازگشت به میز مذاکرات، خیلی مشتاق نشان نمـــی دهد. با این حال، اروپا خیلی تلاش دارد چراغ مذاکرات وین را دوباره روشـــن کند و ســـفر اخیر مورا به تهران نیز امیدها را در این حوزه افزایش داده اســـت. وبگاه «المانیتور» نوشت: سفر هفته گذشته «انریکه مورا» مذاکره‌کننده ارشد هسته‌ای اتحادیه اروپا به تهران و دیدار او با مقامات ارشـــد ایرانی، جان تازه ای به امکان احیای برجام بخشـــیده است. دیدار مورا از تهران همزمان با سفر «شیخ تمیم بن حمد آل ثانی» امیر قطر به تهران بود. یک دیپلمات خارجی مســـتقر در تهران به المانیتور گفت که اولین روز ســـفر مورا – از جمله دیدار او با علی باقری کنی معاون وزیر امور خارجه ایران – دلگرم کننده نبود. با این حال «روز دوم به نظر می رسد همه چیز تغییر کرده است و ایرانی ها پیشنهادهایی به مورا داده اند.» به ادعای المانیتور، «مسئله سپاه پاسداران انقلاب اسلامی در پیشنهاد جدید محوریت ندارد اما مسائل دیگری با اولویت بیشتری وجود دارد.» در این بین، محمدحسن آصفری درباره آینده مذاکرات برجامی گفت: بایدن پیش از انتخابات کنگره مجبور است با ایران به یک توافقی درباره برجام برسد. فرهیختگان، سیاستمداران و اصحاب رسانه در آمریکا منتظرند ببینند تکلیف مذاکرات دولت واشنگتن با ایران چه خواهد شد. آصفری با بیان این که حداقل امکان یک توافق موقت پیش‌بینی می‌شود، افزود: احتمال می دهم نیمه دوم خرداد امکان شروع دوباره مذاکرات ایران با آمریکایی ها و اروپایی ها فراهم شـــود. افزون بر این، احمد بخشایش اردستانی در گفـــت و گو با خبرنگار فردا درباره تبعات از بین رفتن برجام اظهار کرد: گفت و گوها برای احیای برجام استمرار پیدا می کند چون اروپا به ثبات منطقه خاورمیانه و انرژی ایران نیاز دارد. از این رو حتی اگر مذاکرات دو سال به طول بینجامد ولی به نتیجه برسد و ایران و آمریکا با هم به یک توافقی دست یابند، این اتفاق مطلوب اروپا خواهد بود. وی با اشاره به اختلافات بین روسیه و اروپا در موضوع اوکراین افزود: روسیه برای آن که اروپایی ها را تحت فشار بگذارد، بحث تحریم آن ها را دنبال خواهد کرد بنابراین به نفع اروپاســـت تا انرژی مورد نیازش را از ایران تهیه کند تا اهرم فشار روسیه ناکارآمد شود. همزمان، «سید کمال خرازی» رئیس شورای راهبردی روابط خارجی در نشست ایران و جهان عرب در دوحه حضور یافت و به ایراد سخنرانی پرداخت. وی در پاسخ به ســـؤالی درباره برجام تصریح کرد: ما بدون وابستگی به بیگانه به فناوری هسته‌ای دست یافته‌ایم و توسعه فناوری هسته‌ای صلح‌آمیز بومی را جزو منافع ملی‌مان می‌دانیم. دیگران مجاز نیستند تعیین کنند ایران حق دستیابی به فناوری هسته‌ای را دارد یا خیر. ایران بارها اعلام کرده که فقط قصد بهره‌برداری صلح آمیز از انرژی هســـته‌ای را دارد. در مذاکرات فعلی بین ایران و کشورهای غربی موضوعات کمی باقی مانده است که باید حل شود. مورا، فرستاده ویژه اتحادیه به تازگی به ایران آمد و راه ادامه مذاکرات هموار شد.از سوی دیگر، در یکی دو روز گذشته با ارجاع به یک خبر شبکه الجزیره درباره دیدار اخیر امیر قطر با رهبر انقلاب، این ترجمه از خبر مذکور دست به دست می‌شود که وزیر خارجه قطر گفته است رهبری ایران به هیئت قطری اعلام کرده که «آماده سازش درباره پرونده ایران است». در همین باره خطیب‌زاده سخنگوی وزارت امور خارجه به تسنیم گفت: اولاً چنین روایتی از دیدار کاملاً غلط است و ثانیاً به‌نظر می‌رسد حتی در ترجمه از الجزیره هم دقت کافی صورت نگرفته و یک شیطنت رسانه‌ای و تبلیغاتی در میان است. وی گفت: رهبر معظم انقلاب هیچ سخنی از سازش به میان نیاورده بلکه به امیر قطر فرمودند: «ما همیشه گفته‌ایم که مذاکرات باید نتیجه‌دار باشد نه وقت تلف‌کردن. آمریکایی‌ها می‌دانند که برای این کار باید چه اقدامی انجام بدهند.» خطیب‌زاده تأکید کرد: از مضمون فرمایش رهبر معظم انقلاب کاملاً مشـــخص اســـت که توپ در زمین آمریکاست که باید برای اجرای تعهداتش تصمیم سیاسی عاقلانه بگیرد. تسنیم نوشت: سایر مقامات ایران نیز بار دیگر تأکید کرده‌اند ایران همچون گذشته به‌دنبال رسیدن به توافق منصفانه‌ای است که آمریکا را به اجرای تعهداتش در برجام برگرداند، با این حال ماه‌ها و ســـال هاست که دولت آمریکا با زیاده‌خواهی و دبه‌های متعدد از بازگشت به تعهداتش طفره می‌رود.

پایان پرونده شفافیت در بهارستان

نمایندگان پرونده طرح دوفوریتی شفافیت قوای سه گانـــه، نهادها و دســـتگاه های اجرایی را با مستثنا کردن نیروهای مسلح، وزارت اطلاعات و سازمان انرژی اتمی بستند.بهارستان نشینان در نشست خود، بعد از چندین جلسه بررسی مستمر طرح دوفوریتی شفافیت قوای سه گانـــه و دســـتگاه های اجرایی و سایر نهادها، در نهایت پرونده آن را بستند. در این نشست، ادامه رسیدگی به گزارش کمیسیون امور داخلـــی کشـــور و شوراها درباره این طرح در دستورکار قرار داشت. نمایندگان ابتدا ماده ۴ را بررســـی و در پی آن، مشـــمولان قانون شفافیت قوای سه گانه را موظف کردند تا هر شـــش ماه یک بار گزارش عملکرد خود درخصوص اجرای این قانون را به کمیسیون شوراهای مجلس ارائه دهند. همچنین در جریان بررسی ماده (۵) این طرح، بهارســـتان نشینان بر اساس پیشنهاد محمدحسن آصفری با این متن که مســـئولیت اجرای این قانون به عهده بالاترین مقام دســـتگاه است و اجرا نشـــدن یا اجرای ناقص این قانون یا انتشار اطلاعات مغایر این قانون، جرم محسوب و مرتکب به مجازات درجه ۶ قانون مجازات اسلامی، مصوب ۱۳۹۲ با اصلاحات و الحاقات بعدی محکوم می‌شود، موافقت کردند. در ادامه این نشست وکلای ملت در بررسی طرح شـــفافیت قوای سه‌گانه با اصل ماده (۱) این طرح موافقت کردنـــد، ضمن این که عباس مقتدایی در خصـــوص تبصره ردیف ۵-۱ درباره شـــفافیت اطلاعات سازمان انرژی اتمی پیشـــنهاد داد: انرژی اتمی ما در کانون توجه بیگانگانی بوده که می‌خواهند به کشـــور آســـیب بزنند. تمام زنجیره این سازمان به یکدیگر پیوسته است لذا استثنای برخی مطالب ممکن است روزنه نفوذ ایجاد کند. وی ضمن یادآوری ترور شـــهدای هسته ای تاکید کرد که سازمان انرژی اتمی حائز ویژگی‌هایی است که باید از آن حراست شود بنابراین باید تمامی مســـائل مرتبط با ســـازمان انرژی اتمی از موضوع این بند مستثنا شود. براساس مصوبه مجلس یازدهم، سپاه پاسداران، ارتش، وزارت اطلاعات و سازمان انرژی اتمی کشـــور از طرح قانون «شفافیت قوای ســـه گانه» مستثنا شدند. همچنین علاوه بر نیروهای مسلح، وزارت اطلاعات و سازمان انرژی اتمی، «شورای امنیت کشـــور، شوراهای تامین استان‌ها و شهرســـتان ها» نیز از طرح فوق که در حال بررسی در مجلس است، معاف شده‌اند. در نهایت پرونده طرح دوفوریتی شفافیت قوای سه گانـــه و دســـتگاه های اجرایی و سایر نهادها بعد از چندین جلسه بررســـی بسته شد. جزئیات طرح دوفوریتی شـــفافیت قوای سه‌گانه که علاوه بر شفاف‌کردن فرایندهای قانون‌گذاری در مجلس، فرایندهای تصمیم‌سازی و اجرایی در بســـیاری از نهادها و دستگاه‌های ذیل ســـایر قوا را نیز شفاف می‌کند، هفته گذشته با ۱۸۳ رأی موافق نمایندگان تصویب شد. براساس این طرح، آرای همهٔ نمایندگان برای اولین‌بار در تاریخ تشکیل مجلس، شفاف شده و مشروح مذاکرات کمیسیون‌های مختلف در دسترس همهٔ مردم قرار می‌گیرد. همچنین جلسات هیئت دولت و بسیاری از دســـتگاه‌های اجرایی ازجمله شرکت‌های دولتی که برخی از آن‌هـــا تاکنون تاریکخانـــهٔ اجرایی بوده‌اند و نیز نهادهایی همچون صداوســـیما، مؤسسات و نهادهایی مانند اتاق‌های بازرگانی، شوراهای شهر و روستا و... شفاف خواهد شد.

تازه های مطبوعات

ایـــران – این روزنامه نوشـــت: حســـن روحانـــی رئیس دولتی اســـت که در نفرت‌برانگیزترین شـــرایط یک رئیس‌جمهور از حیث پایگاه اجتماعی دولت را ترک کرد و پایین‌ترین میزان مقبولیت مردمی را در میان رؤسای جمهور در زمان تحویل دولت داشت.

شـــرق– این روزنامه نوشت: روســـیه و ونزوئلا مشتریان قدیمی نفت ایران را قُر زدند. چین نفت ونزوئلا را ۲۵ دلار زیر قیمت بازار می‌خرد.

جمهوری اســـلامی– این روزنامه نوشـــت: فطری بودن علاقه مندی انسان‌ها به داشتن فرزند، یک فرهنگ طبیعی است که به صورت خدادادی در نهاد مردم وجود دارد. برای رسیدن به این هدف، کافی است بحران اقتصادی را حل کنید و مردم را از مشکلات معیشتی فعلی نجات دهید.

وطن امروز– این روزنامه نوشـــت: دولت و مجلس این روزها مشـــغول اتخاذ تصمیمات دشـــوار برای اصلاحات اقتصادی و سیاســـی در کشـــور هستند؛ تصمیماتی که هر کدام به‌رغم ضرورت انکارناپذیرشـــان، شهامت اتخاذشان در دولت و مجالس ســـابق وجود نداشته است. اتخاذ تصمیمات سخت و پرهزینه از ســـوی دولت و مجلس برای تحقق «عدالت» و «شـــفافیت» به عنوان دو پیش‌شرط ضروری برای اصلاح رویه موجود در کشور، نشان از وجود عزمی راسخ برای «تغییر» دارد.

اعتماد – علی مطهری در یادداشـــتی نوشت: اگر در روند تصمیم‌گیری‌های‌مان در مســـائل حیاتی کشـــور از ابتدای انقلاب تاکنون دقت کنیم، درمی‌یابیم که سیاست ما سیاست دیوارخوری بوده است. یعنی آن قدر فرصت‌ها را از دست داده‌ایـــم که خورده‌ایم به دیـــوار، آن‌گاه از روی اجبار تصمیمی گرفته‌ایم و به عبارتی تصمیمی بر ما تحمیل شده است.

جـــوان– ایـــن روزنامه نوشـــت: امروز هرکس بـــا روحانیـــون از نزدیک معاشرت داشته باشد، تصدیق می‌کند که از طلاب تازه‌محصل و فضلای مجرب گرفتـــه تا علمای تراز اول و مراجع معظم تقلید در ساده‌زیســـتی و بی‌اعتنایی به زخـــارف دنیوی الگوی جامعه‌اند. همین امروز بیشـــتر طلاب و روحانیون با حداقل شـــهریه دریافتی (که بسیار کمتر از حداقل دستمزد یک کارگر ساده اســـت) و در عین حال با خانواده‌هایی نسبتاً پرجمعیت، بی‌ادعا گذران زندگی می‌کنند.

کیهـــان – این روزنامـــه در واکنش به گفته‌های علی ربیعـــی مبنی بر این که تحریم‌ها و FATF مانع واردات واکســـن بودند، نوشت: دولت مدعی تدبیر و امیـــد با همین نگاه در کنار نان مردم، جـــان مردم را هم به تحریم و FATF و... گره زده بود.

انعکاس

تابناک نوشـــت: روابط عمومی کل سپاه در اطلاعیه ای با اعلام خبر دستگیری شـــبکه ای از اراذل و اوباش مرتبط با ســـرویس اطلاعاتی رژیم صهیونیستی تصریح کرد: این شبکه با هدایت سرویس اطلاعاتی رژیم صهیونیستی، اقدام به سرقت و تخریب اموال شخصی و عمومی، آدم ربایی و اخذ اعترافات ساختگی از طریق شـــبکه اراذل و اوباش می کرد. عوامل این شـــبکه را سپاه پاسداران انقلاب اسلامی و وزارت اطلاعات دستگیر کردند.

انتخاب نوشت: محســـن معتمدکیا سرپرست روابط عمومی وزارت ورزش و جوانان با انتشـــار توییتی نوشـــت: درباره ادعای گرفتن سند خانه برای اعزام ورزشکاران از معاونت قهرمانی وزارت ورزش و جوانان استعلام گرفتم که این موضوع را تکذیب کردند بنابراین از ورزشکاری برای اعزام به خارج از کشور سند خانه به عنوان ضمانت گرفته نمی‌شود.

چندثانیه نوشت: حســـین خیراندیش عضو بخش تخصصی پوشاک سلامت محور کارگروه ســـامان دهی مد و لباس گفت: شب به دلیل آن که سرد است، پوشـــش سرد در شب برای مردان ضروری اســـت در غیر این صورت هوش مردان از دست می‌رود؛ همچنین کســـانی که از هوش کمتری برخوردارند، از کلاه محروم مانده اند. همچنین در میان برخی از زنان، امروز شـــاهد هستیم که در هوای سرد با شـــلوارهای کوتاه در اجتماع حاضر می شوند درحالی که به ازای هر روزی که با پای عریان قدم می‌زنند، هر ســـاعت از عمر سلامتی شان کم می‌شود.

خبرآنلاین نوشـــت: روز گذشـــته یک اکانت فیک با جعل عنوان خبرگزاری تســـنیم، خبری دروغ را مبنی بر حمله به خودروی سردار حاجی‌زاده فرمانده نیروی هوافضای سپاه پاسداران انقلاب اسلامی منتشر کرد. با این اکانت فیک صفحه‌ای در توییتر با آدرس @ TASNIMNWS-FA ایجاد و با درج لوگوی خبرگزاری تســـنیم، این خبر کذب را منتشر و سپس آن را در سایر شبکه‌های اجتماعی پخش کرده‌اند.

مدیرکل اوقاف و امور خیریه هرمزگان خبر داد

۲۵خرداد؛ پایان مهلت ثبت‌نام چهل‌وپنجمین دوره مسابقات قرآن اوقاف

گروه خبر // مدیرکل اوقـــاف و امور خیریه هرمزگان از آغاز ثبت‌نام چهل‌وپنجمین دوره مســـابقات قرآن اوقاف در اســـتان هم‌زمان با سراسر کشـــور خبر داد و گفت: ثبت‌نام در این دوره از مسابقات از ۲۱ اردیبهشت‌ماه آغاز شده و تا ۲۵ خردادماه سال جاری ادامه دارد.

به گزارش خبرنگار دریا ،حجت‌الاسلام‌والمسلمین حسین مهدیان، مدیرکل اوقاف و امور خیریه هرمزگان اظهار کرد: سازمان اوقاف به‌عنوان متولی اصلی برگزاری مسابقات قرآن کریم جمهوری اسلامی ایران، در سال ۱۴۰۱ هجری شمسی همچون سنوات گذشته، به برگزاری چهل‌وپنجمین دوره مسابقات قرآن کریم جمهوری اسلامی ایران در رشته‌های مختلف قرآن کریم و نغمات دینی ویژه آقایان و بانوان بالای ۱۸ سال اقدام کرده است.وی برگزاری مسابقات قرآن کریم را ترویج فرهنگ عظیم قرآنی در بین نوجوانان و جوانان دانست و افزود: قرآن کریم بهترین راهنما و هدایتگر برای انسان و موجب تشویق و ایجاد انگیزه در جوانان و نوجوانان می‌شود. نقش بی‌بدیل قرآن به‌عنوان آخرین معجزه رسالت انبیا در مهار خواهش‌های نفسانی انسان کاملاً آشکار شده و علاوه بر این علوم مختلف بشری را در خود جای داده است که می‌توان با مطالعه و تفکر کافی در عمق آیات از علم و فضل آن برخوردار شد.مهدیان با تأکید بر تدوین شیوه‌نامه حاضر در دو بخش اجرایی و فنی، افزود: براساس اعلام مرکز امور قرآنی سازمان اوقاف و امور خیریه در این دوره برای اولین بار رشته‌های نهج‌البلاغه، صحیفه ســـجادیه و مدیحه‌سرایی و همخوانی در دو بخش بانوان و آقایان به مسابقات اضافه شـــده است.وی با اشاره به بیانات مقام معظم رهبری(مدظله‌العالی) بیان کرد: ایشـــان فعالیت‌های قرآنی در کشور را خوب اما ناکافی ارزیابی کردند و در بیان پیشنهادی برای گسترش این فعالیت‌ها، فرمودند تبدیل مساجد در هر محله به پایگاه‌های قرآنی و تعامل و ارتباط با مساجد دیگر آن محله و تشکیل جلسات و مسابقات قرآنی در بین آن‌ها، بهترین مشوق برای وارد شدن نوجوانان و جوانان به وادی قرآن و به خصوص تربیت حافظان قرآن اســـت. از این رو حضور جوانان در این مسابقات لبیک به ندای رهبری عزیز است.مهدیان با بیان اینکه چهل‌وپنجمین دوره مسابقات قرآن اوقاف در ۱۲ رشته برگزار می‌شود که ثبت‌نام در این دوره از ۲۱ اردیبهشت‌ماه آغاز شده و تا ۲۵ خردادماه امسال ادامه خواهد داشـــت، گفت: این دوره از مسابقات شامل رشته‌های حفظ کل قرآن، حفظ ۲۰ جزء، حفظ ۱۰ جزء (مرحله شهرســـتانی و استانی)، حفظ پنج جزء (مرحله شهرستانی و استانی)، قرائت تحقیق، قرائت ترتیل، تفسیر عمومی قرآن کریم، اذان، دعاخوانی، مدیحه‌سرایی، ترجمه نهج‌البلاغه، ترجمه صحیفه سجادیه است.وی ادامه داد: متقاضیان به‌طور هم‌زمان می‌توانند نسبت به ثبت‌نام در یکی از رشته‌های انفرادی آوایی (قرائت تحقیق و ترتیل، تمام رشته‌های حفظ، اذان و دعاخوانی) و یک رشته گروهی (مدیحه‌سرایی و همخوانی قرآن کریم) اقدام کنند.مهدیان یادآور شد: همچنین به‌منظور ترویج معارف عمومی قرآن کریم و آشنایی با آن، تمام شرکت‌کنندگان می‌توانند علاوه بر رشته‌های فوق، در یکی از رشته‌های معارفی (تفسیر عمومی قرآن کریم، ترجمه نهج‌البلاغه، ترجمه صحیفه سجادیه) ثبت‌نام کنند.

*** اعلام رشته‌ها و شرایط ثبت‌نام**

رضـــا محرم

۳
سه شنبه ۳ خرداد ۱۴۰۱
۲۲ شوال ۱۴۴۳
سال بیست و یکم شماره ۳۸۸۸

فرمانده جدید سپاه الغدیر استان یزد:

امروز دشمن می خواهد زیربنای انقلاب را دستخوش تغییر کند

علیرضا حائری زاده سرویس استان ها //سردار حسین زارع کمالی فرمانده جدید سپاه الغدیر استان یزد در آیین تجلیل از گروه جهادی "شهید اخلاص" بسیج رسانه استان یزد با گرامی داشت سالروز آزادسازی خرمشهر گفت: یکی از درس های سوم خرداد این بود که رزمندگان ما با توکل به خدا، گوش به فرمان بودن امام انقلاب و اخلاص آنان بود که منجر به این پیروزی بزرگ شد.

به گزارش خبرنگار دریا ؛ وی ادامه داد: تمامی محاسبات دنیوی، پیروزی صدام را مسجل می دانست اما وقتی توکل، توسل، اخلاص و تبعیت از امام در مکتبی وجود داشته باشد نتیجه آن بر اساس محاسبات الهی رقم خواهد خورد.

سردار زارع کمالی در ادامه با اشاره به جنگ ترکیبی و شناختی دشمن اظهار داشت: یکی از ابعاد این نوع جنگ، جنگ اراده هاست که اصحاب رسانه در این تقابل پیشقراول هستند. فرمانده سپاه الغدیر استان افزود: امروز دشمن می خواهد زیربنای انقلاب را دستخوش تغییر کند و عوض کردن اراده ها و اعتقادات مردم از برنامه های جدی دشمنان ماست.

سردار زارع کمالی با بیان این مطلب که ما نباید در جنگ با دشمن تدافعی عمل کنیم بلکه باید دشمن را رصد کرده و قبل از حمله دشمن به آن حمله و اجازه ندهد نقشه خود را عملیاتی کند. وی با قدردانی از تلاش های اصحاب رسانه در ایام شیوع کرونا ابراز داشت: مدیریت خوب کرونا در استان نتیجه زحمات رسانه ها بود البته در پوشش برنامه های دومین کنگره ۴ هزار شهید استان و سیل اخیر هم رسانه ها خوش درخشیدند. فرمانده سپاه استان با قدردانی از تلاش های گروه جهادی شهید اخلاص بسیج رسانه ابراز داشت: در رزمایش جهادگران فاطمی تمامی اقشار بسیج به خوبی پای کار آمدند و صحنه های زیبایی را خلق نمودند که بسیج رسانه به همت رسانه های استان با بازتاب این زحمات نقش ارزنده ای در ایجاد امیدآفرینی بین مردم ایفا کرد. سردار زارع کمالی در پایان اظهار داشت: تا رسیدن به نقطه تمدن سازی اسلامی فاصله زیادی داریم اما اگر همه دست در دست هم بگذاریم به قله های افتخار خواهیم رسید.

جانشین فرماندهی سپاه الغدیر استان یزد :

بسیج رسانه موثر ترین عنصر در جهاد تبیین است

علیرضا حائری زاده سرویس استان ها // سرهنگ حمیدرضا محدث جانشین فرماندهی سپاه الغدیر استان در اقشار تخصصی بسیج با بیان اینکه حماسه آزادسازی خرمشهر حماسه بسیار بزرگی بود گفت: به فرموده رهبر معظم انقلاب اسلامی در فتح خرمشهر تاریخ ورق خورد و ارکان تفکر استعماری را دچار تزلزل کرده و محاسبات دشمن را به هم ریخت.

به گزارش خبرنگار دریا ؛ وی افزود: وقتی رهبر معظم انقلاب می فرمایند ما خرمشهرها در پیش داریم و شرایط امروز یکی از خرمشهرهایی است که منجر به حماسه دیگری خواهد شد و یکبار دیگر تاریخ ورق خواهد خورد. سرهنگ محدث در بخش دیگری از سخنانش با انتقاد از دستگاه های فرهنگی در خصوص فضاسازی شهر به مناسبت سوم خرداد سالروز آزاد سازی خرمشهر گفت: متاسفانه آنچنان که باید در فضای شهری در خصوص این دستاورد بزرگ انقلاب کار نشده و در حالی که تبیین این حماسه غرور ملی را تقویت می نماید اما از آن غفلت صورت گرفته است. وی بر گرامی داشت حماسه های مختلف تاکید کرد و ابراز داشت: وقتی رهبر معظم انقلاب از فتح خرمشهر ها سخن می گویند باید ببینیم چگونه خرمشهر آزاد شد تا بتوانیم خرمشهرهای پیش رو را فتح کنیم. جانشین فرماندهی سپاه الغدیر استان در اقشار تخصصی بسیج در بخش دیگری از سخنانش بسیج رسانه را موثر ترین عنصر در جهاد تبیین عنوان کرد و ابراز داشت: یکی از افسران در خط مقدم جنگ ادراکی و شناختی بسیج رسانه است که از مهمترین رسالت های آن، تربیت نخبگان جریان ساز رسانه ای، تشکیل جبهه واحد رسانه ای انقلاب اسلامی و الگو سازی در زمینه ایجاد رسانه تراز انقلاب است. سرهنگ محدث اثر رسانه در جامعه را آگاهی و امید بخشی عنوان کرد و اذعان داشت: امروز ما در جنگ شناختی و ادراکی قرار داریم که جنگ اقتصادی یکی از ابعاد این نوع جنگ بوده که نقش اصحاب رسانه و بسیج رسانه در این عرصه بسیار مهم است. وی با بیان اینکه از دیگر ابعاد جنگ شناختی، گسست بین مردم و مسئولین است اظهار داشت: در این زمینه کیفی سازی محتواهای رسانه ای با برگزاری دوره های آموزشی از اهمیت بالایی برخوردار است که باید در دستور کار بسیج رسانه قرار گیرد .

استاندار خوزستان :

۱۴ برنامه برای ایجاد ۶۰ هزار شغل در خوزستان تصویب شد

حسن سیلاوی سرویس استان ها // استاندار خوزستان با اشاره به تصویب ۱۴ برنامه برای ایجاد ۶۰ هزار شغل در استان گفت: تقسیم کار بین دستگاه‌ها انجام و مشخص شد که هر دستگاه چه سهمی در اشتغال دارد.

به گزارش خبرنگار دریا ، صادق خلیلیان در جلسه کارگروه اقتصادی، اشتغال و سرمایه‌گذاری خوزستان اظهار کرد: این کارگروه برای استان بسیار مهم است چون یکی از معضلات خوزستان نرخ بیکاری بالا است با وجود اینکه ظرفیت‌های مختلفی در استان وجود دارد.وی افزود: با توجه به شعار سال مبنی بر تولید بر پایه «دانش و اشتغالزایی» در کارگروه اقتصادی، اشتغال و سرمایه‌گذاری استان خوزستان ۱۴ برنامه برای اشتغالزایی ۶۰ هزار نفر تعریف شده و مورد تصویب قرار گرفت.خلیلیان گفت: کارگروه‌ها باید طبق برنامه گزارش‌های خود را ارائه دادند و تقسیم کار بین دستگاه‌ها انجام و مشخص شد که هر کدام از دستگاه چه سهمی در اشتغال دارند.وی بیان کرد: با اجرای این برنامه‌ها و اشتغال می‌توان تحولی در وضعیت اشتغال و تولید در سطح خوزستان ایجاد کرد؛ البته دستگاه‌های اجرایی در خوزستان باید برنامه‌های اشتغال خود را ظرف یک ماه آینده آماده کنند.استاندار خوزستان بر همکاری بخش خصوصی در برنامه اشتغال استان تاکید و عنوان کرد: ظرفیت‌های استان در این برنامه‌ها دیده شود. خلیلیان بر توسعه نخیلات و شیلات و صنایع مرتبط با صنعت فرآوری محصولات کشاورزی تاکید کرد.

معاون آموزش ابتدایی اداره‌کل آموزش و پرورش خوزستان خبر داد

اجرای طرح "جبران و تثبیت یادگیری" برای دانش‌آموزان خوزستانی

حسن سیلاوی سرویس استان ها // معاون آموزش ابتدایی اداره‌کل آموزش و پرورش خوزستان از پوشش ۱۰ درصدی دانش‌آموزان خوزستانی در طرح جبران و تثبیت یادگیری خبر داد.

به گزارش خبرنگار دریا ؛ سیده فرانک موسوی در جلسه شورای آموزش و پرورش استان خوزستان با اشاره به اجرای طرح جبران و تثبیت یادگیری، اظهار کرد: با توجه به اینکه در دو سال گذشته در آموزش به دلیل غیرحضوری بودن با چالش‌هایی مواجه شدیم و شاهد افت تحصیلی بودیم، طرح جبران و تثبیت یادگیری اجرا شد تا یادگیری دانش‌آموزان تثبیت شود. وی ادامه داد: ضرورت اجرای طرح از این جهت است که در دوره ابتدایی مهارت پایه‌ای آموزش داده می‌شود و هر گونه ضعف در این پایه‌ها ممکن است منجر به خروج دانش آموز از تحصیل شود اما از طرف دیگر، نقطه قوت آموزش ابتدایی این است که دانش‌آموزان سرعت بالایی در یادگیری مطالب درسی دارند.معاون آموزش ابتدایی اداره‌کل آموزش و پرورش خوزستان گفت: این طرح را در استان خوزستان با هدف مداخله و جبران آموزشی اجرا کردیم. از دیگر اهداف طرح، تقویت بنیه علمی، کاهش افت تحصیلی، حمایت از دانش‌آموزان لازم‌التوجه از جمله کودکان بازمانده از تحصیل، بدسرپرست، بی‌سرپرست و دیرآموز و تکرار پایه‌ها بود. حدود ۱۰ درصد از دانش آموزان در طرح جبران و تثبیت یادگیری پوشش داده شدند. همچنین دانش‌آموزانی که در سال قبل بازمانده بودند در این طرح شرکت کردند.موسوی یادآور شد: طرح در دور اول در درس فارسی و ریاضی و در دور دوم در درس فارسی، ریاضی و علوم اجرا و دو جلسه آموزشی در هر هفته برای هر درس برگزار شد.

این طرح با مشارکت ۱۲ هزار و ۹۴۴ معلم و ۶۱ هزار و ۶۸۲ دانش‌آموز ابتدایی اجرا شد.وی عنوان کرد: اطلاع‌رسانی در سطح استان برای اجرای این طرح داده شد. نتایج شناسایی دانش‌آموزان مشمول برنامه برای مرحله دوم طرح، تا ۱۵ خردادماه اعلام خواهد شد. دانشجومعلمان، معلمان، سربازمعلمان و فرهنگیان بازنشسته می‌توانند در این طرح شرکت کنند و آموزش نیز از اول تیرماه آغاز خواهد شد. مرحله بعدی این طرح از اول شهریورماه آغاز خواهد شد.معاون آموزش ابتدایی اداره‌کل آموزش و پرورش خوزستان بیان کرد: سال گذشته نیز این طرح را اجرا کردیم اما نیاز است اعتباری برای آن در نظر گرفته شود زیرا معلمان به انگیزه نیاز دارند البته پیشنهاد ما این است که از محل مسئولیت‌های اجتماعی شرکت‌ها نیز اعتباری در نظر گرفته شود.موسوی گفت: با توجه به آب و هوای استان خوزستان و وضعیت وسایل سرمایشی در استان، باید حداقل چند دستگاه کولر خریداری شود و در اختیار مدارس اجراکننده طرح قرار بگیرد زیرا این طرح در بازه تابستان برگزار می‌شود.

وی با تاکید بر لزوم اجرای طرح جبران و تثبیت یادگیری افزود: باید توجه داشت که اگر دانش‌آموزان به ویژه در پایه اول و دوم با این این افت تحصیلی وارد پایه بعد شوند، قطعا در خواندن و نوشتن با مشکل روبه‌رو خواهند شد.معاون آموزش ابتدایی اداره کل آموزش و پرورش خوزستان گفت: یکی از دغدغه‌های آموزش و پرورش، انسداد مبادی بی‌سوادی و کودکان بازمانده از تحصیل است. وزارت آموزش و پرورش در سال گذشته، پوشش ۱۱۶ هزار نفری را در پایه اول در استان خوزستان پیش‌بینی کرده بود اما حدود ۱۲۲ هزار ثبت‌نامی داشتیم.وی با اشاره به آخرین آمار بازماندگان از تحصیل در استان خوزستان گفت: در بحث بازماندگان و در راستای ایجاد عدالت آموزشی به ویژه در مناطق کمتر توسعه یافته و محروم، تلاش بر این است که صددرصد دانش‌آموزان پوشش داده شوند. اواخر اسفندماه سال گذشته مشخصات ۱۴ هزار و ۴۸۲ کودک بازمانده از تحصیل در رده سنی ۶ تا ۱۱ سال برای ما ارسال شد که از این تعداد، ۷ هزار و ۶۸۲ کودک پسر و ۶ هزار و ۸۰۰ کودک نیز دختر هستند. البته این اطلاعات تطبیق داده می‌شوند و راستی‌آزمایی انجام می‌شود. در نهایت، برای بازماندگان سه مرحله شناسایی، جذب و نگه‌داشت آن‌ها انجام می‌شود.موسوی در پایان با تاکید بر لزوم جذب و شناسایی کودکان بازمانده از تحصیل عنوان کرد: تعهد ما به وزارت آموزش و پرورش، شناسایی ۶۰ درصدی کودکان بازمانده از تحصیل در استان خوزستان است که حدود ۸ هزار و ۶۷۰ نفر هستند و باید تا پایان خردادماه شناسایی شوند.وی افزود: جذب این کودکان باید تا ۳۱ شهریورماه انجام شود و بنا بر تعهد ثبت نام ۴۰ درصدی باید ۵ هزار و ۷۹۳ نفر را ثبت نام کنیم.

استاندار کرمان :

بازی با نوسانات اقتصادی، شغل برخی از بدهکاران بانکی است

آرزو توکلی سرویس استان ها // استاندار کرمان از بدهکاران بانکی سخن به میان آورد و عنوان کرد: یک گروه از بدهکاران بانکی تولیدکننده نیستند و دنبال کار نیستند. شغل آن‌ها بازی با نوسانات اقتصادی است و به هیچ وجه از این گروه دفاع نخواهم کرد.

به گزارش خبرنگار دریا ؛ محمدمهدی فداکار در کمیسیون هماهنگی بانک های استان کرمان گفت: بانک ها مهمترین حلقه تولید کشور هستند بنابراین بخش مهمی از وضعیت اقتصاد و تولید کشور در گرو عملکرد بانک هاست.وی با بیان این مطلب که بانک ها در تحقق تبصره ۱۸ همکاری لازم را داشته باشند، اظهار کرد: بانک های خصوصی منابع مردم را جمع آوری و در جایی دیگر سرمایه گذاری می کنند لذا بانک های خصوصی باید در استان سرمایه گذاری کنند و بانک ها برای توسعه استان پای کار بیایند. استاندار کرمان با تاکید برآنکه بانک های خصوصی مسئولیت اجتماعی خود را انجام دهند، تصریح کرد: پذیرفتنی نیست که بانکی منابع استان را جمع آوری و از استان خارج کند.وی با بیان این مطلب که بانک ها به صنایع خرد و اصناف کمک کنند، تصریح کرد: منابع استان از طریق شرکت های بزرگ اقتصادی جبران شود و این مهمترین موضوعی است که پیگیری خواهم کرد.وی رابطه بین تولید و اشتغال را مستقیم دانست و عنوان کرد: متاسفانه باغات پسته دچار سرمازدگی شده اند بانک از روش های گوناگون مثل استمهال وام ها و ... در این زمینه به کشاورزان کمک کنند.

نماینده مردم کرمان و راور در مجلس :

شرکت های دانش بنیان در کرمان متناسب با نیاز جامعه توسعه یابند

آرزو توکلی سرویس استان ها // نماینده مردم کرمان و راور در مجلس خواستار توسعه شرکت های دانش بنیان در کرمان متناسب با نیازهای جامعه شد.

به گزارش خبرنگار دریا، محمدرضا پورابراهیمی در نشست کمیته آموزشی و فرهنگی و تعامل صنعت و دانشگاه گفت: استان کرمان مملو از معادن گسترده با تنوع بالاست و به همین دلیل کرمان را بهشت معادن می‌گویند و باید از این ظرفیت برای توسعه استان بهره گرفته شود.وی تصریح کرد: متأسفانه آنچه که روی داده است عدم توسعه علم بر اساس ظرفیت‌ها است و تجاری سازی علم نیز در همین راستا مغفول مانده است.وی عنوان کرد: باید رویکرد دانش بنیان را در این زمینه در پیش بگیریم و در عمل این شرکتها را در راستای حل مساله قرار دهیم.وی با اشاره به وجود ۶۲ شرکت دانش بنیان در کرمان گفت: متأسفانه بخش عمده‌ای این شرکتها در زمینه خدمات فعال هستند که مورد نیاز جامعه نیست.وی عنوان کرد: هیچ اثری از این شرکتها در میدان وجود ندارد و عرضه میدانی نیاز به حضور این شرکتها دارد به عنوان مثال در سال جاری میلیاردها تومان خسارت به کشاورزان وارد شد و سوال این است که اقدامات دانش بنیان برای مهار این خسارتها در کجا انجام شده است؟

رئیس سازمان مدیریت و برنامه ریزی خوزستان عنوان کرد

نرخ تورم در خوزستان چهار درصد بالاتر از میانگین کشوری

حسن سیلاوی سرویس استان ها // رئیس سازمان مدیریت و برنامه‌ریزی خوزستان نرخ تورم در خوزستان را ۳۹.۳ درصد اعلام کرد و گفت: این میزان در مقایسه با میانگین کشوری چهار درصد بیشتر است.

به گزارش خبرنگاردریا ؛ مهرداد نیکو در نشست کارگروه اقتصادی، اشتغال و سرمایه‌گذاری خوزستان در محل استانداری اظهارداشت: استان خوزستان از نظر شاخص تورمی، جایگاه ۱۴ کشور را دارد که در میانه جدول تورم استانی قرار گرفته است.وی تورم در استان خوزستان را ۳۹.۳ درصد بیان‌کرد و گفت: این میزان نسبت به شاخص کشوری چهاردرصد بیشتر است و در برنامه‌ریزی‌های مربوط به رشد اقتصادی استان خوزستان، کاهش این میزان تورم باید مورد توجه قرار گیرد. رئیس سازمان مدیریت و برنامه‌ریزی خوزستان افزود: علاوه بر این نیز استان خوزستان از نظر ضریب جینی (نابرابری درآمد) وضعیت خوبی ندارد.نیکو تصریح‌کرد: این در حالی است که ضریب جینی استان نسبت به میانگین کشوری وضعیت بهتری دارد اما باید توجه داشت که ضریب جینی در کشور بالا است و دیگر استانهای کشور ضریب پایین‌تری نسبت به خوزستان دارند.به گفته وی، استان خوزستان در زمینه ضریب جینی روستایی وضعیت بهتری نسبت به وضعیت ضریب شهری برخوردار است.رئیس سازمان مدیریت و برنامه‌ریزی خوزستان با اشاره به بخشی از قوانین بودجه‌ای کشور عنوان‌کرد: برای اولین بار، در قانون بودجه برای استان‌ها رشد اقتصادی، هدفگذاری شده است. وی با بیان اینکه میانگین رشد اقتصادی تعیین شده برای کشور هشت درصد است گفت: به واسطه ظرفیت‌های اقتصادی استان خوزستان، میزان رشد اقتصادی پیش‌بینی شده برای استان در سال جاری ۹.۵ درصد است که ۱.۵ درصد بیشتر از میانگین کشوری محسوب می‌شود. نیکو با تاکید بر ضرورت برنامه‌ریزی کاربردی برای ارتقاء معیشت و ظرفیت سازی خانوارها در بعداقتصادی گفت: اشتغالزایی و کاهش نرخ بیکاری در این زمینه بسیار اهمیت دارد.رئیس سازمان مدیریت و برنامه‌ریزی خوزستان با تاکید بر اینکه حوزه گردشگری، توسعه تجارت خارجی و همچنین تجارت الکترونیک باید به‌صورت ویژه در استان مورد توجه قرار گیرد، اضافه‌کرد: یکی از محوری ترین کسب و کارهایی که باید برای آن برنامه ریزی دقیق انجام شود، تجارت الکترونیکی و فناوری اطلاعات است.وی بیان‌داشت: بررسی‌های اولیه نشان می‌دهد که خرید مردم خوزستان از فروشگاه‌های اینترنتی نسبت به دیگر استان‌ها حجم قابل توجهی را به خود اختصاص داده است؛ بنابراین می‌توان گفت که بستر توسعه این نوع کسب و کارها در استان فراهم است.بر اساس این گزارش، بکارگیری از ظرفیت‌های نظام بانکی، سرمایه گذاری بخش خصوصی، ارتقاء بهره‌وری، اصلاح فرآیندها و شدت شاخص انرژی در خوزستان از جمله مولفه‌های مهم در تحقق رشد اقتصادی این استان محسوب می شود.

"آگهی دعوت مجمع عمومی مرحله اول "

شرکت تعاونی توسعه و عمران شهرستانی مهرگان نیک قشم

بدینوسیله به اطلاع می رساند مجمع عمومی مرحله اول نوبت اول شرکت تعاونی توسعه عمران شهرستانی مهرگان نیک قشم به شرح ذیل تشکیل میگردد:

۱– شهر قشم - بخش مرکزی روز سه شنبه ۱۴۰۱/۰۳/۲۴ساعت ۸ صبح محل برگزاری مسجد امام حسین

۲– روستای طبل بخش حرا روز سه شنبه مورخ ۱۴۰۱/۰۳/۲۴ساعت ۱۳ بعدازظهر محل برگزاری مسجد حضرت فاطمه الزهرا (س)

۳– روستای سوزا بخش شهاب روز سه شنبه مورخ ۱۴۰۱/۰۳/۲۴ ساعت ۱۷ بعدازظهر محل برگزاری مسجد امام علی (ع)

ازکلیه اعضاء شرکت دعوت می شود راس ساعت مقرر درمحل های مذکور حضور بهم رسانند .

دستورجلسه:

جهت تعیین نماینده (انتخاب وکلای اعضا جهت حضور در مجمع عمومی فوق العاده شرکت)

تاریخ انتشار آگهی: ۱۴۰۱/۰۳/۰۳

هیئت مدیره

شرکت تعاونی توسعه عمران شهرستانی مهرگان نیک قشم

نمایندگی روزنامه دریا در اهواز

سیلاوی - خیابان نادری، خیابان سیروس غربی

بین خیابان سعدی و خیابان مسلم ساختمان نور

شماره تماس: ۰۶۱۳۲۲۱۲۱۵۶

طنز

ضرب‌التشرهای اقتصادی

آشپز که دو تا بشه، غذا گرون تر درمیاد
آسه برو آسه بیا، که صاحب خونه ازت کرایه نخواد
آن کس که حساب پاک است، احتمالاً داره پولشویی می‌کنه
در دروازه رو میشه بست، جلوی پیامک برداشت از حساب را نه.
مار از پونه بدش میاد، ارزون میشه.
ماهی رو هر وقت از آب بگیری، با قیمت قدیم ازت می‌خرن.

■ بهزاد توفیق‌فر

***

سال‌ها دفتر ما در گرو صهبا بود رونق میکده از درس و دعای ما بود

ای صاحب فال!

آخ آخ آخ! ببین کار نوجوان مملکت به کجا رسیده که برای مخارج تحصیل باید دفتر و کتابش را گرو بگذارد.
دوران سختی را داری می‌گذرانی و از زندگی ناامیدی.
اما غم به دلت راه نده که چند صباحی دیگر به مراد دلت خواهی رسید. همان طور که رونق کلاس‌های آموزشی از جیب پدر جنابعالی بود، رونق جیب شما هم تأمین می‌شود.
شاید فکر کنی قرار است به کار و کسبی برسی، اما خواب دیده‌ای خیر باشد. فعلاً منبع رونق همان ته مانده پدر است، که خیر است ان‌شاءالله.

■ فرزانه زینلی

خبری

مدیرکل تعاون ، کار و رفاه اجتماعی خوزستان :

اشتغال ایجاد شده دستگاه‌های اجرایی راستی آزمایی خواهد شد

■ حسن سیلاوی سرویس استان ها // مدیرکل تعاون، کار و رفاه اجتماعی خوزستان با بیان اینکه از ابتدای سال تاکنون ایجاد ۶۷۴ شغل توسط دستگاه های اجرایی استان ثبت شده است، گفت: ۱۶ دستگاه اجرایی استان این آمادگی را دارند که برای ۴۰ هزار نفر شغل ایجاد کنند. به گزارش خبرنگار دریا ؛ ارسلان غمگین در جلسه کارگروه اقتصادی، اشتغال و سرمایه گذاری خوزستان اظهار کرد: وزیر تعاون، کار و رفاه اجتماعی و همچنین وزیر کشور در نامه ای به استاندار خوزستان سهم ۶۰ هزار شغلی را برای خوزستان پیش بینی کرده اند و پس از این دستورات، نسبت به برگزاری جلساتی در این زمینه اقدام شده است. وی افزود: حدود ۴۰ دستگاه در استان خوزستان وظیفه ایجاد بیش از ۷۳ هزار شغل به آن ها ابلاغ شده است و پذیرفته اند که این اشتغال را برآورده کنند. در این زمینه ۱۶ دستگاه اجرایی استان این آمادگی را دارند که برای ۴۰ هزار نفر شغل ایجاد کنند و باقی دستگاه ها نیز پیگیر این مساله هستند.مدیرکل تعاون، کار و رفاه اجتماعی خوزستان گفت: از ابتدای سال تاکنون ایجاد ۶۷۴ شغل توسط دستگاه های اجرایی استان ثبت و راستی آزمایی این مساله نیز انجام شده است و امیدواریم در ادامه شاهد تحقق این اشتغال ها در خوزستان باشیم.غمگین عنوان کرد: گزارش کامل اشتغال های ایجاد شده توسط دستگاه های اجرایی به اطلاع ریاست جمهور خواهد رسید و در این زمینه تاکید شده است تا این دستگاه ها با حساسیت کامل موضوع پایبندی به تعهدات در بحث ایجاد اشتغال را در دستور کار خود قرار دهند.وی افزود: ایجاد اشتغال برای ۷۳ هزار و ۱۱۰ نفر از سوی دستگاه های اجرایی استان تعهد شده است که این تعهدات راستی آزمایی می شود و دستگاه های اجرایی در این خصوص باید به شکلی عمل کنند که از برنامه ایجاد اشتغال عقب نمانند.

ناظر گمرکات بوشهر :

پیشینه تاریخی بوشهر با میزان توسعه تجارت آن همخوانی ندارد

■ مهران سلطانی نژاد سرویس استان ها // ناظر گمرکات استان و مدیرکل بوشهر گفت: استان بوشهر دارای قدمت پیشینه تاریخی در زمینه تجارت است که متأسفانه پیشینه تاریخی استان با میزان توسعه تجارت آن همخوانی ندارد. به گزارش خبرنگاردریا ، علی سلیمانی در نشست با نماینده ولی‌فقیه در استان و امام‌جمعه بوشهر اظهار داشت: معیشت و زندگی مردم جنوب به‌ویژه مردم استان بوشهر با دریا و دریانوردی و تجارت گره خورده است.وی با بیان اینکه متأسفانه قدمت و این پیشینه تاریخی با میزان توسعه تجارت در استان همخوانی ندارد، گفت: مردم استان بوشهر به‌عنوان مرزدار همواره نقش بسیار مهمی در امنیت و اقتصاد کشور داشته‌اند.ناظر گمرکات استان و مدیرکل بوشهر خاطرنشان کرد: گمرک همواره سعی کرده در کنار اجرای صحیح قوانین در راستای رفع مشکلات مردم و فعالین اقتصادی قدم بردارد.سلیمانی افزود: قدمت تاریخی تجارت در استان بوشهر بر هیچ‌کس پوشیده نیست، متأسفانه قدمت و این پیشینه تاریخی با میزان توسعه تجارت در استان همخوانی ندارد.

شرکت بازرگانی دولتی ایران اعلام کرد

عبور خرید تضمینی گندم از مرز ۲ میلیون تن

■ حسن سیلاوی سرویس استان ها // شرکت بازرگانی دولتی ایران همزمان با عبور میزان خرید تضمینی گندم از کشاورزان سراسر کشور از مرز ۲ میلیون تن، استان خوزستان را به عنوان رکورددار خرید گندم در کشور اعلام کرد.به گزارش خبرگزاری دریا ، از مجموع دو میلیون تن گندم خریداری شده در سراسر کشور، استان خوزستان با یک میلیون و ۲۵۵ هزار تن، ۶۳ درصد کل خرید گندم کشور را به خود اختصاص داده است.بر اساس این گزارش، بعد از استان خوزستان به ترتیب استان‌های فارس با ۱۶۰ هزار تن، ایلام با ۱۳۷ هزار تن و کرمان با ۱۲۷ هزار تن، در مجموع ۲۱ درصد کل خرید گندم کشور را در اختیار دارند و بعد از خوزستان، رده‌های دوم تا چهارم را به خود اختصاص داده‌اند.گفتنی است، تا پایان اردیبهشت‌ماه، ۱۶ درصد گندم باقی‌مانده از سایر استان‌ها خریداری شده است در حالی که تحویل این محصول استراتژیک در تعدادی از استان‌های کشور هنوز آغاز نشده که با شروع خرید در آن استان‌ها، بالطبع آمارهای ارائه شده نیز دستخوش تغییر خواهند شد.

دریا
۴
سه شنبه ۳ خرداد ۱۴۰۱
۲۲ شوال ۱۴۴۳
سال بیست و یکم شماره ۳۸۸۸

■ خبر ■

اختصاص اینترنت به اقشار کم درآمد به کجا رسید؟

■ سرویس اقتصادی //با تغییر قیمت اینترنت ثابت و همراه، موضوع اختصاص اینترنت رایگان به اقشار ضعیف از سوی مسوولان مطرح شد و باید دید بحث ارائه بسته‌های اینترنت برای اقشار کم برخوردار در جهت جبران افزایش قیمت، چگونه اجرایی خواهد شـد. یکی از وعده‌های دولت سیزدهم تسهیل در کسب‌وکارهای اینترنتی و افزایش سرعت اینترنت بود، به‌نوعی که رئیس جمهور وعده اینترنت رایگان برای اقشار ضعیف و با سرعت بالا را داده بود که گیمرها هم از آن لذت ببرند. وزیر ارتباطات هم یکی از برنامه‌هایش را رساندن فیبر نوری به تک تک خانه‌های مردم، اجرای پروژه فیبر در منزل و سرعت‌های چند گیگی اینترنت اعلام کرد.از سوی دیگر در ماه‌های گذشته، اپراتورهای همراه و ثابت، بسته‌های اینترنتی که پیش از این ارائه می‌شد را تغییر دادند. این موضوع واکنش هایی را هم به دنبال داشت، هرچند سازمان تنظیـم مقررات اعلام کرد که این تغییر تعرفه‌ها در چارچوب مصوبه قانونی کمیسـیون تنظیم مقررات رخ داده و تخلفی صورت نگرفته است، از سوی دیگر این تصمیم برای سرمایه‌گذاری اپراتورها در مسیر توسعه ضروری بوده است.پس از آن صادق عباسی شاهکوه، رئیس سازمان تنظیم مقررات و ارتباطات رادیویی اعلام کرد: حجم استفاده ۴۰ درصد کاربران دیتای موبایل زیر دو گیگابایت است و ما با تاکید وزیر ارتباطات به دنبال برنامه‌ای هستیم که برای جبران افزایش قیمت برای اقشار کم‌برخوردار یا کل جامعه بسته‌هایی را در نظر بگیریم که مشکلی از نظر دسترسی عادلانه ایجاد نشود و این برنامه، پس از نهایی شدن اعلام می‌شود. ما به عنوان دولت و نهاد ناظر وظیفه داریم امکان دسترسی تمام مردم را به شبکه‌ای با کیفیت و قیمت مناسب فراهم کنیم. در شرایطی که دولت با اصلاح نظام پرداخت یارانه‌ها در تلاش برای توزیع عادلانه یارانه است و در حالی که تغییر قیمت بسته‌های اینترنتی توسط اپراتورها هم در دو ماه گذشته اتفاق افتاده، اکنون خبری به نقل از عیسی زارع‌پور، وزیر ارتباطات و فناوری اطلاعات منتشر شده که از تخصیص یارانه اینترنت به اقشار ضعیف خبر می‌دهد و باید دید این برنامه که از پیش از آغاز فعالیت دولت سیزدهم مطرح شده بود و تا زمان تغییر بسته‌های اینترنت ادامه یافته، به چه صورت اجرایی خواهد شد./ایسنا

سخنگوی سازمان تعزیرات حکومتی تاکید کرد

افزایش اجاره بهای بیش از قانون ممنوع

■ سرویس اقتصادی // سخنگوی سازمان تعزیرات حکومتی گفت: این سـازمان با صاحبخانه‌های متخلف برخورد می کند. سخنگوی سازمان تعزیرات حکومتی با اشاره به ممنوعیت افزایش اجاره بهای بیش از قانون مصـوب گفت: با صاحبخانه‌هـای متخلف برخورد می‌شود.اسفنانی درباره برخورد با متخلفان بازار مسکن افزود: چنانچه صاحبخانه‌ای برای اجاره بها رقمی بیش از ۲۵ درصد از مستاجر بگیرد تخلف کرده و ۲ تا ۴ برابر مازاد دریافتی جریمه خواهد شد.ستاد تنظیم بازار با بررسی بسته سیاستی وزارت راه و شهرسازی در حوزه مسکن، سقف افزایش اجاره بها را در تهران ۲۵ درصد، کلانشهرها ۲۰ درصد و سایر شهرها ۱۵ درصد تعیین کرده است.

نظر اتحادیه در مورد طرح ممنوعیت واردات گوشی‌های آیفون

سرویس اقتصادی // رئیس اتحادیه فروشندگان لـوازم صوتی، تصویری و تلفـن همراه ضمن ابراز مخالفـت با ممنوعیـت واردات آیفون، گفت: پیشـنهاد ما این اسـت که حداقل تا شهریور که پیش‌تر اعلام شده بود، روی طرح ممنوعیـت واردات گوشـی‌های لوکس کار کارشناسی انجام شود تا در بازار التهاب ایجاد نشود.

ابراهیم درستی ، اظهار کرد: با ممنوعیت واردات آیفون بـه این شـکل مخالفیم. باید بیشـتر کار کارشناسی روی این مسـئله انجام شود.وی افزود: پیشنهاد ما این است که حداقل تا شهریور که پیش‌تر اعلام شـده بود، روی این طرح ممنوعیت واردات گوشی‌های لوکس کار کارشناسی انجام شود تا در بازار التهاب ایجاد نشود.

*** واردات موبایل‌های چینی و کره‌ای بالای ۶۰۰ دلار ممنوع نشود**

درسـتی دربـاره جزئیات ممنوعیـت واردات موبایل‌های لوکس گفت: اگـر موضوع ممنوعیت واردات موبایل‌هـای آمریکایی اسـت که هرطور بـزرگان صلاح بدانند عمل می‌شـود اما نباید این اتفاق بیفتد که موبایل‌هـای چینی و کره‌ای بالای ۶۰۰ دلار هم اجـازه ورود پیدا نکند.وی همچنین تاکید کرد که باید سلیقه مصرف کننده در نظر گرفته شود و برای خریدار محدودیت ایجاد نشود.رئیس اتحادیه فروشندگان لوازم صوتی، تصویری و تلفن همراه درباره وضعیت بازار موبایل نیز گفت: قیمت موبایل وابسـته به نرخ دلار است. حالا هم مقرر شده واردکنندگان گوشیهای بالای ۶۰۰ دلار از ارز حاصل از صادرات خشکبار استفاده کنند. اگر این ارز بالاترین نرخ ارز در بازار باشد، اختلاف قیمت در بازار موبایل بین کالاهای مختلف زیاد می‌شود، اما نباید این وضعیت طوری باشد که مصرف کننده ضرر کند.هفته گذشته واردکنندگان در سامانه جامع تجارت با این پیام مواجه می‌شدند که ثبت سفارش برند اپل تا روز شـنبه ۳۱ اردیبهشت محدود شده اسـت. اما امروز این پیام تغییر کرده و در سامانه اعلام شـده که با توجه به قرارگیری تلفن همراه با برند اپل در گروه کالایی ۲۷ امکان ثبت سـفارش آن وجود ندارد. گروه ۲۷، گروه کالاهای لوکس و غیرضروری اسـت که امکان تأمین ارز برای آنها وجود ندارد. البته هنوز ابلاغیه رسـمی از سـوی سازمان‌های متولی از جمله وزارت صنعت، معدن و تجارت (صمت) در این رابطه منتشر نشده و این وزارتخانه در هفته گذشـته هم پاسـخ روشنی به پیگیری ایسـنا درباره ممنوعیت ورود موبایل‌های لوکس نداده است.

گفتنی است ممنوعیت موبایل‌های لوکس و مشخصا مطرح شده است؛ تـا جایـی که حتی اعضای کمیسیون اصـل ۹۰ مجلس اوایل اردیبهشت وعده دادند که تا نیمه اول سال ۱۴۰۱ واردات آیفـون ممنوع شود.

آیفون تاکنون چندین بار، به ویژه در مجلس شـورای اسلامی

ثبت نام یارانه تمدید شد

سرویس اقتصادی // سـخنگوی سازمان هدفمندسازی یارانه ها از تمدید ثبت نام یارانه تا ساعت ۲۴ چهارشنبه ۴ خرداد ۱۴۰۱ خبر داد.

طیبه حسینی سخنگوی هدفمندی یارانه‌ها در برنامه زنده تلویزیونـی درباره تمدید ثبت نامـه دریافت یارانه گفت: متقاضیانی که تاکنون یارانه نگرفته اند برای ثبت نامه دریافت یارانه تا ساعت ۲۴ چهارشنبه ۴ خرداد امکان ثبت نام آنها فراهم شده است.

وی درباره اینکه آیا امکان تمدید مجدد وجود دارد گفت: طبق بررسـی‌ها امکان تمدید وجود دارد ولی فعلاً تا پایان روز چهارشنبه ۴ خرداد این فرصت مجدداً فراهم شده است. سخنگوی هدفمندی یارانه‌ها تصریح کرد: هیچ محدودیتی برای شـماره کد ملی‌ها جهت ثبت نام در سه روز پیش رو وجود ندارد و هر سرپرسـت خانواری که یارانه نمی گرفته یـا انصراف داده یا دریافت می کـرده ولی در یارانه جدید حذف شده است می‌تواند برای ثبت نامه به سامانه سازمان هدفمندی یارانه‌ها بـه آدرس: HTTPS://SSO.MY.GOV.IR/LOGIN مراجعه کنند.

حسـینی ادامه داد: سرپرستان خانوار ابتدا کد یو اس اس دی *۴*۴۳*۸۵۷* کد ملی# را وارد کرده و از دریافت یارانه مطمئن شـود. اگر یارانه بگیر نیست به سامانه مذکور مراجعه کند.

وی یادآور شد: تنها افرادی به پلیس +۱۰ مراجعه کنند که بخواهند بعد خانوار را اصلاح کنند.

مثلاً دختر یا پسـری که ازدواج کرده و از خانواده پدری جدا شده با مدارک سـند ازدواج و یا زنانی که از همسران خود جدا شـده اند با مدارک طلاق نامـه به پلیس +۱۰ مراجعه کنند ولی کسانی که بار اول است که می‌خواهند ثبت نام کنند نیازی به مراجعه به پلیس +۱۰ نیست.

درآستانه جام جهانی قطر

سفرهای دریایی خارجی راه می‌افتد؟

سرویس اقتصادی // درپی اقدامات صورت گرفته برای راه‌اندازی سفرهای دریایی به قطر در آستانه مسابقات جام جهانی فوتبال و از سرگیری سفر دریایی بوشهر-کویت، به نظر می‌رسد سفرهای دریایی خارجـی در حال راه‌انـدازی مجدد و ازسرگیری است.

طی ماه‌های گذشـته مذاکـرات متعددی بین مسئولان ایران و قطر برای رونق سفرهای دریایی به ویژه در ایام جام جهانی فوتبال صورت گرفته و دو طرف برای انجام این کار بارها اعلام آمادگی کرده‌اند. حسین عباس‌نژاد -مدیرکل امور دریایی سازمان بنادر و دریانوردی - در این باره گفته بود که پیش از آنکه مسـئله جام جهانی و برگزاری آن در قطر مطرح شـود و خارج از این موضوع، راه اندازی خط کشـتیرانی را در نظر داشـتیم و برنامه‌ریزی برای آن را انجـام داده بودیم. هدف اول مـا راه‌اندازی سـفرهای دریایی بوشـهر - دوحه به دلیل نزدیکی دو بندر به یکدیگر بود، به همین دلیل هم مسئله تعمیرات اساسی و لایروبی اسکله مسـافری بوشهر را در دسـتور کار قرار دادیم.

وی افزود: بر اساس برنامه‌ریزی صورت گرفته در اواسـط تابستان امسال اسکله مسافری بوشهر آماده سـفرهای دریایی خواهد شـد و با شرکت صاحب کشـتی‌های مورد نظر نیز مذاکره کردیم تا هر چه سـریعتر آماده سازی کشتی‌ها نیز انجام شود.

مدیرکل امور دریایی سازمان بنادر و دریانوردی ادامه داد: طبق وعده‌ای که وزیر گردشگری داده، قطر جزو اولویت‌های ما برای راه‌اندازی سفرهای دریایی و گردشـگری دریایی است و معتقدیم که امکانات و زیرساخت در ایران به وجود آمده و در قطر هم وجود دارد و می‌توانیم از طریق سفرهای دریایی از امکانات گردشـگری دو کشور به نحو احسن استفاده کنیم.

همچنیـن در صحبت‌هـا و مذاکرات دو جانبه بین ایران و قطر مقرر شد تا امکانات و بسترهای لازم بـرای راه اندازی هر چه سـریعتر این خط کشـتیرانی فراهم شـود و امیدواریم در توافقنامه دیگری که توسـط وزیر راه و شهرسـازی امضا شـد و در آینده نیز توافقات دیگری در این زمینه امضا خواهد شد، پشتیبانی‌هایی از سوی دو کشور برای ارائه دیگر خدمـات مانند هتلینگ و تامین مایحتاج در ایام جام جهانـی و حتی پس از آن از طریق ایران صورت گیرد. البته پیش از این نیز رئیس جمهور و وزیر راه شهرسازی مذاکرات مفصلی را با قطری‌ها برای رونق و توسعه روابط اقتصادی دو کشور در حوزه‌های مختلف از جمله حوزه‌های بندری، دریایی، تجاری، گردشگری و... انجام داده بودنـد. حسـن بیـگ محمدلـو - معـاون برنامه ریزی، توسعه مدیریت و منابع سازمان بنادر و دریانـوردی- گفت: توجه دولت و دیگر ارکان کشور به توسـعه دریا محور فرصتی برای رونق بنادر است که باید از این ظرفیت به‌خوبی استفاده شـود.وی افزود: یکی از موضوع هایی که رونق اقتصادی استان‌های ساحلی را رقم می زند توجه ویژه به کشورهای همسایه از مسیر دریا است. در این راسـتا پس از توجه ویـژه به راه‌اندازی خط مسـافربری بوشـهر- قطر، احیا خط مسافربری دریایی بوشـهر- کویت مدنظر قـرار گیرد که در این زمینه اقدام‌های ارزشـمندی در سازمان بنادر صورت گرفته است.

با توجه به اینکه در سـال‌های گذشته و پیش از شیوع ویروس کرونا، سفرهای دریایی چابهار- مسقط، بوشهر-قطر، لنگه-دوبی، قشم- عمان و بوشهر-کویت انجام می‌شد و مذاکراتی نیز برای توسعه و افزایش کمی سفرهای دریایی به مقاصد دیگر در دسـت انجام بود اما شیوع این ویروس همه سفرهای دریایی را در جهان تحت تاثیر قرار داد و سـفرهای دریایی در ایران را تقریبا به مدت دو سال به تعطیلی کشاند.

سامانه یکپارچه فروش خودرو و چند ابهام

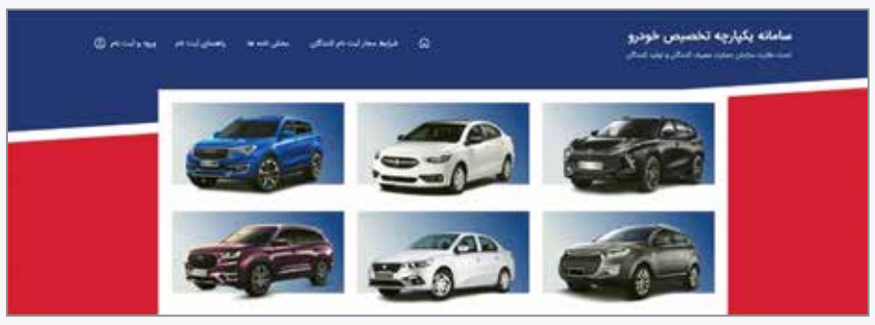

سرویس اقتصادی // در حالی سامانه یکپارچه‌فروش خودرو با هدف شفافیت بیشتر و تخصیص خودرو به مشتریان واقعی از ۲۷ اردیبهشـت آغاز به کار کرده است که محدودیت‌های ثبت‌نام و شرایط آن تفاوت چندانی با طرح‌های فروش گذشـته ندارد و فقط امکان خرید یک خودرو (از خودروسـازان دولتی و خصوصی) فراهم شـده اما برای فروش‌های حواله‌هـا به غیر یا تخصیص خودرو با اولویت خانواده‌های بدون خودرو فکری نشده است؛ ضمن اینکه همچنان برخی می‌توانند با کارت ملی‌های اجاره‌ای و خرید اطلاعات افراد اقدام به ثبت‌نام کنند!

از روز سه‌شنبه گذشته سامانه یکپارچه فروش خودرو کار خود را رسما آغاز و اولین طرح فروش را اجرایی کرده است. علیرغم همه توضیحـات در مورد نحوه سـازوکار و بیان هدف‌ها از ایجاد چنین سامانه‌ای (که مهمترین آن ایجاد شفافیت و هدفمندی تخصیص خودرو و کسـب رضایت مشـتریان بوده است)، اما هنوز ابهاماتی در رابطه با این سـامانه وجود دارد.مهمترین پرسش این است با توجه به اینکه شرایط فروش و محدودیت‌های ثبت‌نام تغییر چندانی نسبت به شیوه‌های فروش قبلی ندارد و تقریبا همان شرایط بدون کم‌وکاسـت چندان اعمال می‌شود، پس چه شـفافیتی و واقعی‌سازی تقاضا رخ خواهد داد؟

به نظر نمی‌رسـد صـرف اینکه دیگر مشتریان با خرید یک خودرو بطور مثال از شـرکت دولتی، حق خرید خودرو از شـرکت‌های خصوصی را نداشته باشند، عملا مشکلی از حجم تقاضا و صف‌های طولانی بـرای خریـد خودروهای دو خودروسـاز بزرگ را حل کند.از سوی دیگر باتوجـه به اینکه قرار بود از میزان دلال‌بازی‌هـا کم شـده و خـودرو به مصرف‌کننده واقعی تخصیص داده شود، انتظار می‌رفت حداقل در مراحل ابتدایی، اولویت با خانواده‌های بدون خودرو باشد و شـرط عدم پلاک فعـال در خانواده اعمال شود؛ اما همچون روال طرح‌های قبلی تنها شرط عدم پلاک فعال انتظامی برای شخص متقاضی وجود دارد.از سوی دیگـر علیرغم اینکه صحبت‌ها بر سـر حذف فرآیند قرعه‌کشی برای تخصیص خودروهـا بود امـا با ایـن روش تنها پای برخی خودروسـازان خصوصی که محدودیتی برای فروش نداشتند و عرضه محصولاتشـان بدون قرعه‌کشی بود، به چرخه قرعه‌کشی باز شـده است.بطور مثال گروه بهمن‌موتور یا مدیران‌خودرو که در این سامانه چهار محصول دیگنتی و فیدلیتی (بهمن موتـور) و تیگو ۸ در دو مدل پـرو و کلاسـیک را در قالب فروش فوری عرضـه کرده‌اند، از طریق قرعه‌کشی این کار را انجام خواهند داد؛ در حالی که تا پیش از این قرعه‌کشـی انجام نمی‌دادند.

این از جمله موضوعاتی است که علاوه بر نارضایتی خودروسـازان خصوصی، انتقـاد فعـالان و کارشناسـان صنعت خودرو را هم به‌دنبال داشـته اسـت و عنوان می‌شـود، چرا شخصی که توانایی مالی برای خرید چند خودرو (به‌ویژه از خودروسـازان خصوصی) دارد، بایستی دستش بسته شود؟

همچنین فـروش حواله‌ها و واگذاری امتیاز و حقوقی ناشـی از برنده شدن در قرعه‌کشی‌ها به اشخاص ثالث ممنوع بود؛ اما بر هیچ کس پوشیده نیست که حواله‌ها به‌راحتی در معرض خرید و فروش قرار می‌گرفـت و نهادی مانع از این کار نبود. این موضوع هم از جمله مهمترین مواردی اسـت که در سـامانه یکپارچه فروش خودرو نیز مـورد توجه قـرار نگرفته و برای آن راهکاری اندیشـیده نشـده است.از سـوی دیگر همانطور که اشاره شـد، هدف اصلی از ایجاد این سامانه، فروش و عرضـه جامع محصولات تمام خودروسـازان، کاهش نقـش دلالان و تخصیص خودرو به مشـتریان واقعی و افزایش منافع مشتریان اعلام شده است اما تا به اینجای کار باتوجه به اینکه تغییر خاصی در روند فـروش و عرضه ایجاد نشـده، بعید به نظر می‌رسد که مشکلات و آشـفتگی‌های بازار خودرو حل شود؛ چراکـه مشـکل اصلی بـازار خودرو، صف‌های طولانی و هجـوم افراد برای شرکت در این بخت‌آزمایی و قیمت‌های افسارگسـیخته خودرو در بازار آزاد (که این نیز نتیجه جذابیـت نحوه فروش به شیوه قرعه‌کشی باتوجه به اختلاف شدید قیمت کارخانه‌ای محصولات تا بازار آزاد اسـت و حضور پر رنگ دلالان)، همه و همه تنها برای محصولات دو خودروساز دولتی است.

علاوه براین، در طرح‌های فروش قبلی علیرغم اینکه به هر کدملی، یک خودرو اختصاص پیدا می‌کـرد و هر نفر یکبار امـکان خرید خودرو داشـت، اما بازار خرید کدملی اشخاص داغ بود و دلالان اقدام به خرید شـماه ملی و مشخصات افراد می‌کردند.

همچنین فـروش حواله‌ها و واگذاری امتیاز و حقوقی ناشـی از برنده شدن در قرعه‌کشی‌ها به اشـخاص ثالث ممنوع بود؛ اما بر هیچ کس پوشـیده نیست که حواله‌هـا به‌راحتـی در معرض فروش قرار می‌گرفـت و نهادی مانع از این کار نبود. ایـن موضوع هم از جمله مهمترین مواردی اسـت که در سـامانه یکپارچه فـروش خـودرو مـورد توجـه قرار نگرفته و برای آن راهکاری اندیشـیده نشده است.

*** هایماهای بدون قرعه‌کشی هم وارد چرخه بخت‌آزمایی شدند**

سـامانه یکپارچـه فـروش خودرو عملا تغییری در شـیوه فروش و عرضه محصولات دو خودروسـاز دولتی ایجاد نکـرده اسـت. ضمن اینکـه در همین اولین دوره فـروش، محصولات خانواده «هایما» ایران‌خودرو که بیش از یکسال بدون فرآیند قرعه‌کشـی عرضه می‌شد، دوباره به چرخه قرعه‌کشـی وارد شده است. این در حالیسـت که طبق ادعای مسئولان قرار اسـت خودروها به‌تدریج و یک‌به‌یک، همزمان با افزایش عرضه و واقعی شدن تقاضاها، از فرآیند قرعه‌کشی حذف و آزادانه عرضه شـوند. دیدیم که خودروهای خارج از چرخه بخت‌آزمایی (علاوه‌بـر محصولات خودروسـازان خصوصـی) حتـی در محصـولات خودروسـازان داخلی هم به این چرخه بازگرداننده شده است. بنابراین این سوال مطرح است که چرا خودروهایی همچون محصولات خانواده هایما که بدون فرآیند قرعه‌کشـی عرضه می‌شدند هم وارد این سیستم و سامانه شده‌اند؟

این سـوال ایسـنا از معاونت صنایع حمل‌ونقـل وزارت صنعـت، معـدن و تجارت مطرح شد اما پاسخی به آن داده نشد.علاوه براین، وزارت صنعت، معدن و تجـارت، تاکید دارد کـه تقدم تاخیر زمان ثبت‌نام متقاضیان در برنده شـدن در این شیوه فروش یک مزیت نسبت به طرح‌های گذشته است.

در فروش‌هایـی غیـر از طرح‌هایی که بدون قرعه‌کشی انجام می‌شدند و مهلت ثبت‌نام تا زمان تکمیل ظرفیت بود، شاید این موثر نبودن تقدم و تاخیر در ثبت‌نام مزیت به‌حساب آید اما سوال اینجاست که در فروش محصولات دو خودروساز بزرگ که همه دست‌وپا شکستن‌ها بخاطر آن‌هاسـت، این عدم موثر نبودن تقدم و تاخر چه مزیتی خواهد داشت؟

در طرح‌های فروش ایران‌خودرو و سایپا (جز فروش محصولات خانواده هایما و اخیرا شاهین که بدون فرآیند قرعه‌کشی بودند) هم تقدم و تاخیر ثبت‌نام، تاثیری نداشـت.در فـروش در قالب سـامانه یکپارچه تنها مهلت برای ثبت‌نام و میزان خودرو عرضه شـده افزایش یافته است. شاید برخی تصور کنند که همین افزایش عرضه تا بطور مثال ۲۰۰ هزار دستگاه، اقـدام بسـیار خوبی اسـت و می‌تواند حجم بیشـتری از تقاضا را پاسـخ دهد اما فراموش نکنیم که در شیوه‌های قبلی، طرح‌ها بصورت هفتگی بطور مثال برای ۱۰ تا ۲۰ هزار دستگاه (مجموع طرح‌های عادی و طرح ویژه مادران) خودرو انجام می‌شد؛ بنابراین در ماه بطور میانگین طی چهار نوبت (هر نوبت ۱۵ هزار دسـتگاه خودرو) در مجمـوع ۶۰ هزار خودرو عرضه می‌شد اما حالا قرار است هر سه ماه یا چهار ماه یکبار طرح فروش اجرا و ۲۰۰ تا ۳۰۰ هزار دستگاه خودرو عرضه شود؛ بنابراین می‌توان گفت اتفاق چندان ویژه‌ای رخ نخواهد داد./مهر

آگهی مجمع عمومی فوق العاده نوبت اول

شرکت تعاونی مسکن فرهنگیان شهاب قشم

مجمع عمومی فوق العاده نوبت اول شرکت تعاونی **مسکن فرهنگیان شهاب قشم** در ساعت ۱۷ روز جمعه ۱۴۰۱/۰۳/۲۰ در محل کانون شهید ذاکری به آدرس : قشم روبروی سوپر همشهری - بلوار ولیعصر برگزار می گردد .

از کلیه اعضاء دعوت بعمل می آید شخصا یا وکالتا جهت اتخاذ تصمیم نسبت به موضوعات ذیل در این جلسه حضور بهم رسانند .

ضمناً به اطلاع می رساند که به موجب ماده ۱۹ آئین نامه نحوه تشکیل مجامع عمومی ؛ تعداد آراء وکالتی هر عضو حداکثر۳رأی و غیرعضوتنها یک رأی خواهد بود و اعضای متقاضی اعطای نمایندگی ، می بایسـت به همراه نماینده خود حداکثر تا تاریخ ۱۴۰۱/۰۳/۱۹ در محل شـهرک نریمان پرستوی ۸ - ساختمان سوم واحد یک حاضرتا پس از احراز هویت و تأیید وکالت ، برگه ورود به مجمع را دریافت دارند .

تلفن جهت هماهنگی : ۰۹۳۳۳۵۸۰۷۲۸

* دستور جلسه :

۱- تمدید مدت شرکت تعاونی (ماده ٦ اساسنامه)

۲- طرح و تصویب اساسنامه جدید تعاونی منطبق با اصلاحات بعمل آمده در قانون بخش تعاون

تاریخ انتشار آگهی : ۱۴۰۱/۰۳/۰۳

هیئت مدیره شرکت تعاونی مسکن فرهنگیان شهاب قشم

دریا
۵
سه شنبه ۳ خرداد ۱۴۰۱
۲۲ شوال ۱۴۴۳
سال بیست و یکم شماره ۳۸۸۸

ضربه پلیس هرمزگان به محتکران و قاچاقچیان کالاهای اساسی

انبارهای احتکار آرد، برنج و روغن کشف شد

سرویس حوادث// پلیس هرمزگان طی عملیات‌های مختلف از شناسایی و توقیف کامیون‌های قاچاق کالاهای اساسی و کشف انبارهای احتکار کالاهای مورد نیاز مردم در سراسر استان خبرداد.

از زمان آغاز طرح هدفمندی یارانه‌ها و آزادسازی قیمت برخی اقلام اساسی، افراد سواستفاده‌گر بازهم دست به احتکار مهم‌ترین کالاهای اساسی مردم زدند و این کالاها را در انبارهای خود احتکار کردند. قاچاق کالاهای اساسی و توزیع خارج از شبکه دیگر معضلی است که سبب می‌شود اقلام اساسی با دشواری بیشتری در اختیار مصرف کنندگان قرار گیرد از همین رو نیاز بود با اقدام به موقع تمام دستگاه‌های ذیربط مانع از سودجویی این دسته از افراد شد. بر همین مبنا پلیس هرمزگان از ابتدای شروع این طرح و حتی پیش از آن نیز مقابله با محتکران و سودجویان را در دستور کار خود قرار داده بود و با این پدیده‌های شوم که به اقتصاد استان و کشور لطمه وارد می‌کند به جد مقابله می‌کند. در روزهای اخیر نیاز مجموعه اقدامات پلیسی سبب شد انبارهای کالاهای اساسی در مناطق مختلف استان کشف شود و در سوی دیگر نیز از قاچاق کالاهای اساسی با اقدامات عملیاتی و اطلاعاتی جلوگیری شد. در همین زمینه فرمانده انتظامی هرمزگان از کشف ۱۴۲ تن انواع برنج خارجی احتکار شده به ارزش ۶۰ میلیارد ریال از یک انبار در استان خبر داد. سردار غلامرضا جعفری در جمع خبرنگاران و در تشریح این خبر گفت: در راستای تحقق شعار سال و منویات مقام معظم رهبری با عنایت به نوسانات و قیمت کالاها در بازار داخل طرح مبارزه و مقابله با احتکار کالاهای اساسی و ضروری به صورت ویژه در دستور کار پلیس امنیت اقتصادی قرار گرفت.

وی با اشاره به شناسایی یک انبار احتکار کالا افزود: مأموران پس از بررسی دقیق موضوع ضمن هماهنگی با مقام قضائی و با حضور نماینده سازمان صنعت، معدن و تجارت استان به محل اعزام و در بازرسی از انبار مورد نظر ۱۴۲ تن برنج احتکار شده کشف و ضبط کردند ارزش این محموله برابر اعلام نظر کارشناسان اقتصادی ۶۰ میلیارد ریال عنوان شده است. در دیگر کشف مهم پلیس انتظامی هرمزگان، بیش از ۸ تن شکر احتکارشده در شهرستان پارسیان کشف شد، سرهنگ سید غلامرضا حسینی در تشریح جزئیات این خبر گفت: مأموران پلیس آگاهی شهرستان «پارسیان» با اشراف اطلاعاتی و گشت زنی های هدفمند در محلات مختلف شهرستان یک انبار احتکار اقلام خوراکی را شناسایی و موضوع را در دستور کار قرار دادند.وی افزود: مأموران ضمن هماهنگی قضائی با تشکیل اکیپی به محل مورد نظر اعزام و در بازدید از انبار مذکور، ۸ تن و ۳۰۰ کیلو شکر احتکار شده کشف کردند.در شهرستان میناب نیز بیش از ۵ هزار لیتر روغن خوراکی قاچاق کشف شد، سرهنگ مهرداد مشوق جانشین فرمانده انتظامی استان در تشریح این خبر گفت: مأموران انتظامی ایست و بازرسی شهید چغازردی شهرستان میناب، حین کنترل محورهای مواصلاتی «بندرعباس – میناب «به یکدستگاه کامیون مشکوک و دستور توقف دادند.وی افزود: مأموران خودرو را متوقف و در بازرسی از آن، ۵ هزار و ۴۰۰ لیتر روغن خوراکی قاچاق کشف و ضبط کردند.

در شهرستان سیریک نیز ۱۴ تن آرد خارج از شبکه توزیع کشف و ضبط شد، سرهنگ فرهاد چراغی فرمانده انتظامی سیریک بیان داشت: با تداوم طرح های عملیاتی پلیس در مبارزه با قاچاق کالا و عرضه خارج از شبکه به ویژه در حوزه کالاهای اساسی و مایحتاج ضروری مردم، مأموران انتظامی شهرستان سیریک با همکاری یگان امداد این فرماندهی حین کنترل و پایش خودرو های عبوری در محور سه راهی گهردو به یک دستگاه کامیون مشکوک و به جهت بررسی آن متوقف کردند.

به گزارش تسنیم، وی افزود: پس از هماهنگی با مرجع قضائی و در بازرسی از این خودروی میزان ۱۴ تن آرد خارج از شبکه کشف و ضبط شد.

در امتداد تاریکی

پیرمرد خوش گذران!

همسرم از مدت ها قبل به دنبال عیاشی و خوش گذرانی رفت و اکنون که معتاد شده است و اموالی برای فروختن ندارد مرا کتک می‌زند تا خانه ام را بفروشم و ...

زن ۷۱ ساله که به اتهام ایراد ضرب و جرح عمدی و توهین و فحاشی از همسرش شکایت کرده است با بیان این مطالب به مشاور و مددکار اجتماعی کلانتری گفت: ۴۵ سال قبل «قاسم» به خواستگاری ام آمد و با هم ازدواج کردیم. او آن زمان شغل ثابتی نداشت و بیشتر روزها را بیکار بود ولی آرام آرام وارد بازار شد و به فروشندگی انواع کالاها پرداخت. بالاخره اوضاع اقتصادی ما رو به راه شد و صاحب شش فرزند شدیم، با آن که همسرم به صورت تفننی مواد مخدر مصرف می کرد اما من موضوع را جدی نگرفتم تا این که فهمیدم سه تن از پسرانم در کنار پدرشان معتاد شده اند. آن زمان این موضوع موجب بروز اختلافات و درگیری در خانواده مان شد که همسرم به ناچار یکی از پسرانم را از خانه بیرون انداخت. مدتی بعد آن فرزندم را بیهوش در خیابان پیدا کردیم و به بیمارستان بردیم اما او به مدت ۱۰ سال در کما ماند و در نهایت نیز فوت کرد. در همین سال ها شوهرم منزل شخصی را هم فروخت و به دنبال عیاشی خود رفت. او در این سال ها همه دارایی‌هایش را از دست داد ولی من با ارثیه ای که از پدرم رسیده بود منزل کوچکی برای خودم خریدم و دو پسر معتاد دیگرم را نزد خودم بردم. حالا دیگر اوضاع مالی قاسم کاملا به هم ریخته بود و نمی توانست مخارج زندگی را تامین کند. کار به جایی رسید که حتی یک بار منزل را ترک کرد و به مکان نامعلومی رفت ولی بعد از یک ماه دوباره بازگشت و کارت بانکی واریز یارانه را از من گرفت تا بتواند هزینه های اعتیادش را تامین کند. اکنون نیز نه تنها هیچ گونه مسئولیتی را در قبال خانواده‌اش احساس نمی کند بلکه بعد از ۴۵ سال زندگی مشترک به تازگی فهمیده ام که با زن دیگری آشنا شده است و قصد ازدواج با او را دارد به همین دلیل مدام مرا کتک می زند تا وادارم کند خانه ام را بفروشم و پولش را در اختیار او بگذارم تا به خوش گذرانی هایش ادامه بدهد. چند روز پیش نیز با همین بهانه به سمت من حمله ور شد و طوری کتکم زد که صورتم زخمی شد.

حالا هم به کلانتری آمده ام تا ...

مدیر اداره بنادر و دریانوردی کیش خبر داد

نجات جان ٦ خدمه لنج باری در شمال غربی جزیره کیش

عبدالحسین اسدپور سرویس حوادث// عملیات نجات جان ۶ خدمه موتور لنج باری در ۱۴مایلی شمال غربی جزیره کیش با موفقیت به پایان رسید و تمامی سرنشینان این شناور در سلامت کامل به جزیره منتقل شدند.

به گزارش خبرنگار دریا؛ «مهدی امامدادی» در تشریح جزئیات این عملیات جستجو و نجات گفت: ساعت ۲۱:۳۰ شامگاه یکم خرداد ماه پیامی اضطراری مبنی بر آبگرفتگی یک فروند موتور لنج با ۲۵۰ تن بار تجاری به مرکز فرعی جستجو نجات دریایی کیش اعلام شد.وی افزود: متعاقب آن با انجام هماهنگی های استانی از طریق مرکز ملی جستجو و نجات دریایی بندرعباس تیمهای جستجو ونجات به ۱۴ مایلی شمال غربی جزیره کیش اعزام شدند.

مدیر اداره بنادر ودریانوردی کیش گفت: با حضور به موقع تیم ها جستجو و نجات در مختصات اعلام شده و رویت شناور؛ ناجی ۱۶ در کمترین زمان ممکن نسبت به نجات جان خدمه موتور لنج باری اقدام و همه ۶سرنشینان این شناور را در سلامت کامل به جزیره کیش منتقل نمود.

امامدادی اظهارداشت: بررسی ها مبین این موضوع است که شناور مضطر در حال دریانوردی از بندر شارجه کشور امارات به سمت بندر آبادان بوده که به علت آبگرفتگی شدید انبار دچار شرایط اضطرارشده و درخواست کمک نموده است.

به گفته مدیر اداره بنادر ودریانوردی کیش علیرغم تلاش‌های صورت گرفته و در اختیار گذاشتن تجهیزات تخلیه آب توسط شناور ناجی ۱۶بدلیل حجم بارگیری، تاثیر شدید آبگرفتگی و عدم تعادل، شناور مذکور در موقعیت بطور کامل غرق شد.

سه نفر بر اثر تصادف با خودروی شوتی در قشم جان باختند

سرویس حوادث// رییس اداره پزشکی قانونی شهرستان قشم از فوت یک زن و ۲ دختر نوجوان (۱۱ و ۱۶ ساله) در اثر تصادف با یکدستگاه خودروی شوتی خبر داد.

دکتر محمدرضا اسلامی اظهار داشت: در اثر وقوع این سانحه رانندگی هفت نفر از اعضای یک خانواده دچار جراحت و مصدومیت شدند که متاسفانه سه نفر از آنان به علت ضربه مغزی در اثر شکستگی جمجمه فوت شدند.وی ادامه داد: این حادثه رانندگی چهار مصدوم سرپایی نیز داشته است.

رییس اداره پزشکی قانونی شهرستان قشم تاکید کرد: با توجه به انجام رانندگی نامتعارف از سوی این خودروهای شوتی و رانندگان آنها و تهدید جان و مال قشموندان و گردشگران برخورد جدی با خودروهای شوتی در جزیره محور برنامه‌های پلیس باشد.دکتر اسلامی توضیح داد: متاسفانه راننده این خودروی شوتی فراری است که تحقیقات بیشتر برای یافتن آن از سوی پلیس و دستگاه قضایی در حال انجام است.به گزارش ایرنا، وی اضافه کرد: متاسفانه استفاده برخی از جوانان از مشربات الکلی، مواد روان گردان و داروهای خواب‌آور موجب کاهش تمرکز و کاهش سرعت واکنش راننده هنگام رانندگی می شود و ادراک خطر او را مختل می‌کند که این موارد نیز سهم قابل توجهی در تصادفات رانندگی شهری و جاده ای دارد و نیازمند بررسی و پیگیری بیشتر از سوی مسوولین است.«شوتی» لفظی محلی و بومی به خودروهای حامل قاچاق است، همان سواری هایی که با تغییر وضعیت کمک فنرهای چرخ های عقب خودروها و بالا آوردن آنها اقدام به بار زدن کالاهای قاچاق، قاچاق سوخت و مشارکت در قاچاق انسان می‌کنند.در بیشتر موارد پلیس برحسب وظیفه این خودروها و بارهای آنها را توقیف می کند، اما شوتی ها نیز با هدف فرار از دست پلیس در جاده‌های فرعی و روستایی با سرعت بالا تردد کرده و در بسیاری از مواقع حوادث و تصادف هایی را برای دیگر خودروهای در حال تردد و مردم روستاهای حاشیه راه‌ها رقم می‌زدند.سرعت بالا، مخدوش کردن پلاک، تقویت موتور خودرو و بالا بردن کمک فنرهای عقب برای تحمل سنگینی بار از مشخصه‌های خودروهای شوتی است، خودروهایی که بیشتر تویوتا تک کابین و دو کابین، سمند، پژو ۴۰۵ و پارس و رانندگان آنها نیز افراد فاقد شغل هستند.خودروهای شوتی که همواره تحت تعقیب پلیس هستند و با سرعت و حرکت‌های خطرآفرین در جاده‌های اصلی و فرعی و غیرمجاز تردد می‌کنند، این اقدام آنها منجر به بروز حوادث جاده‌ای خطرناکی می‌شود، طوری که به گواه آمار سالانه چندین خانواده در جزیره قشم جان عزیز خود را به دلیل شوتی بودن و یا برخورد با این ارابه های مرگ از دست می دادند.

رانندگان خودروهای شوتی برای اینکه بار بیشتری جابه جا و از چنگ پلیس فرار کنند از لحظه ای که در مبدا پای خود را روی پدال گاز می گذارند همه مسیر را با سرعت بیش از ۱۲۰ کیلومتر و بدون توقف طی می‌کنند تا به مقصد برسند، بار را تحویل دهند و کرایه خود را بگیرند و باز دل به جاده بزنند. شاید در نوشتن ساده به نظر برسد اما شوتی سواران پیوسته در اضطراب رویارویی با پلیس مبارزه با قاچاق کالا و در معرض خطر بروز حوادث جاده‌ای وحشتناک هستند به تعبیری این افراد برای تامین معاش خانواده همواره جان خود و دیگران را در معرض خطر قرار می‌دهند؛ همین شرایط باعث ایجاد دلهره و وحشت در دل قشموندان و بروز حوادث دردناک و فاجعه باری شده به نحوی که مردم سرزمین آب و آفتاب در حال تردد در جاده‌های این جزیره زیبا همواره کابوس شوتی ها را به همراه دارند.

حوادث جهان

ارتش یمن هواپیمای جاسوسی عربستان را ساقط کرد

سخنگوی ارتش یمن گفت: پدافند هوایی این کشور یک فروند هواپیمای جاسوسی «کاریال» عربستان ساخت ترکیه را به دلیل نقض آتش بس جاری میان دو کشور، ساقط کرده است. سرتیپ یحیی سریع اعلام کرد: پدافند هوایی ارتش یمن توانست این هواپیما را در حالی که آتش بس را نقض کرده بود، در حال انجام ماموریت‌های خصمانه در حریم هوایی «حیران» واقع در استان «حجه» ساقط کند.به گفته وی، این هواپیما به وسیله یک فروند موشک دست ساز زمین به هوا ساقط شده که هنوز نوع و مدل آن فاش نشده است.یحیی سریع تاکید کرد نیروهای مسلح یمن آماده پاسخگویی به هرگونه نقض آتش بس یا تجاوز از سوی نیروهای متجاوز است و چنین حملاتی عدم تعهد و جدیت نیروهای متجاوز به آتش بس و برقراری روند صلح را نشان می‌دهد.

رهبر شیعیان تاجیکستان به شهادت رسید

منابع خبری می گویند که رهبر شیعیان تاجیکستان در جریان یک عملیات ویژه امنیتی در شهر خاروق تاجیکستان به شهادت رسید.برخی منابع خبری گفته اند که «محمد باقر محمد باقروف»، رهبر شیعیان تاجیکستان و از سران شیعه در منطقه بدخشان در جریان یک عملیات ویژه امنیتی در شهر خاروق تاجیکستان به شهادت رسید.برخی منابع رسانه‌ای اعلام کردند که شهید باقروف در جریان عملیات نیروهای نظامی و امنیتی دولت تاجیکستان در شهر خاروق ترور شده است.قابل ذکر است که شهر خاروق طی چند هفته گذشته شاهد اعتراض شهروندان برای برکناری فرماندار این شهر بوده است، اما نیروهای دولتی با سرکوب معترضان، ده‌ها نفر را کشته و زخمی کردند. هنوز منابع رسمی تاجیکستان به این خبر واکنشی نداشته و مشخص نیست که شهادت رهبر شیعیان تاجیکستان به طور دقیق توسط چه کسانی صورت گرفته است.

سیل مرگبار در هند و بنگلادش

باران‌های شدید باعث وقوع سیل گسترده در بخش‌هایی از بنگلادش و هندوستان شده و جان دست‌کم ۵۷ نفر از شهروندان دو کشور را گرفته است. در هند علاوه بر سیل، رانش زمین و رعد و برق باعث مرگ ۳۳ نفر شده و زندگی میلیون‌ها نفر در در ایالت شرقی «بیهار» را تحت تأثیر قرار داده است. در بنگلادش نیز حدود دو میلیون نفر در مناطق سیل‌زده گرفتار شده‌اند و این کشور شدیدترین سیل دو دهه اخیر خود را تجربه می‌کند. هنوز هم بسیاری از نقاط بنگلادش و مناطق مرزی این کشور با هند، مستعد وقوع سیل هستند.

طوفان در کانادا قربانی گرفت

در پی وقوع طوفان شدید در دو استان «انتاریو» و «کبک» در کانادا چهار نفر کشته شدند. مقامات محلی اعلام کردند که در پی وقوع طوفان شدید در استان‌های انتاریو و کبک در شرق کانادا، چهار نفر جان خود را از دست داده و برق نزدیک به ۹۰۰ هزار خانه قطع شد.پلیس انتاریو در توییتر اعلام کرد که بر اثر وقوع طوفان شدید تابستانی سه نفر جان خود را از دست داده و چندین نفر دیگر زخمی شده اند. همچنین قربانی چهارم زنی حدودا ۵۰ ساله است که به دلیل واژگونی قایقش در رودخانه اتاوا غرق شد.

ترور یکی از مدافعین حرم درخیابان مجاهدین اسلام

سرویس حوادث// در پی تیراندازی دو موتورسوار با کلت، یکی از مدافعان حرم درمقابل منزلش ترور و به شهادت رسید.

عصر یکشنبه درخیابان مجاهدین اسلام یکی از مدافعان حرم مقابل منزل توسط دو موتورسوار با اسلحه کلت مورد سوء قصد قرار گرفت. بر پایه این گزارش این مدافع حرم بر اثر شدت جراحات به شهادت رسیده است. گفتنی است ماموران پلیس پایتخت در محل حضور داشته و تحقیقات تکمیلی ادامه دارد. یکی از شاهدان عینی حادثه ترور گفت: از خیابان قائن قصد ورود به کوچه غلامیان را داشتم با یک دستگاه خودرو پراید مواجه شدم که عرض کوچه را بسته بود و در حالی که درب صندوق عقب خودرو را باز نگه داشته بود اجازه ورود به خودروها نمی‌داد.

به گزارش فارس، وی ادامه می‌دهد ماشین‌ها مجبور شدند مسیر را دور زده و از طرف دیگر کوچه از خیابان مجاهدین اسلام وارد کوچه غلامیان شوند. شاهد دیگر ماجرا که از همسایگان شهید صیاد و اولین کسی است که با اورژانس تماس می‌گیرد نیز می‌گوید همزمان با صدای ممتد تیراندازی صدای گاز شدید یک دستگاه موتور سیکلت در کوچه را شنیده است.

او می‌گوید وقتی خودم را به کوچه رساندم با پیکر نیمه‌جان شهید صیاد مواجه شدم و بلافاصله با اورژانس تماس گرفتم.

شهرداری کوهیج

مناقصه عمومی

نوبت دوم

فراخوان پروژه عملیات قیرپاشی و آسفالت معابر شهر کوهیج

شهرداری کوهیج در نظر دارد فراخوان پروژه عملیات قیرپاشی و آسفالت معابر شهررا از طریق سامانه تدارکات الکترونیکی دولت برگزار نماید.

کلیه مراحل برگزاری فراخوان از دریافت و تحویل اسناد فراخوان تا بازگشایی پاکت ها از طریق درگاه سامانه تدارکات الکترونیکی دولت (ستاد) به آدرس www.setadiran.ir انجام خواهد شد.

متقاضیان شرکت در فراخوان در صورت عدم عضویت در سامانه، نسبت به ثبت نام و دریافت گواهی امضای الکترونیکی (به صورت برخط) برای کلیه صاحبان امضای مجاز و مهر سازمانی اقدام لازم را به عمل آورند.

مواعد زمانی:

– **تاریخ انتشار فراخوان:** ۱۴۰۱/۰۲/۲۷

– **مهلت دریافت اسناد فراخوان:** ۱۴۰۱/۰۲/۲۷ الی ۱۴۰۱/۰۳/۰۳

– **مهلت ارسال پیشنهادات:** ۱۰ روز پس ازآخرین آگهی فراخوان (پایان وقت اداری ۱۴۰۱/۰۳/۱۶)

– **زمان بازگشایی پاکت ها:** ۱۴۰۱/۰۳/۱۷

نوع و مبلغ تضمین شرکت در فرایند ارجاع کار: به میزان ۵ درصد مبلغ پایه مناقصه واریز به حساب سپرده سیبا ۳۱۰۰۰۰۷۲۳۲۰۰۲ به نام شهرداری کوهیج یا معادل آن ضمانت نامه بانکی به مدت اعتبار اولیه ۳ ماهه از تاریخ آخرین مهلت تسلیم پیشنهاد مناقصه می باشد.

ردیف	نام پروژه	رشته فهرست بهاء	مبلغ مناقصه (ریال)	مبلغ سپرده (ریال)
۱	پروژه عملیات قیر پاشی و آسفالت معابر شهر	راه باند فرودگاه	۷/۰۲۰/۸۰۰/۰۰۰	۳۵۱/۰۴۰/۰۰۰

شهرداری کوهیج در رد یا قبول هر یک از پیشنهادات مختار است.

هزینه درج آگهی برعهده برنده مناقصه می باشد.

سایر اطلاعات و جزئیات مربوط به معامله در اسناد مناقصه مندرج است.

شهرداری کوهیج

آگهی مجمع عمومی عادی سالیانه تعاونی مسکن فرهنگیان شهاب قشم

تاریخ انتشار آگهی ۱۴۰۱/۰۳/۰۳

جلسه ی مجمع عمومی عادی سالیانه نوبت اول تعاونی مسکن فرهنگیان شهاب قشم راس ساعت ۱۷روزیکشنبه مورخ ۱۴۰۱/۴/۵در محوطه ی کانون شهید ذاکری قشم،روبروی سوپر همشهری (بلوار ولیعصر)تشکیل می گردد.از کلیه اعضادعوت میشود با در دست داشتن کارت یا دفترچه عضویت؛راس ساعت مقرر در محل مذکور حضور بهم رسانند.ویا وکیل/نماینده ی خود راکتبا اعلام ومعرفی کنند.

ضمنا به اطلاع میرساندکه به موجب ماده ۱۹ آیین نامه نحوه ی تشکیل مجامع عمومی :تعدادآرا وکالتی هر عضوحداکثر ۳ رای وهر شخص غیر عضوتنها یک رای خواهد بود .و اعضای متقاضی اعطای نمایندگی می بایست به همراه نماینده ی خود حداکثر تا تاریخ ۱۴۰۱/۴/۴در محل شهرک نریمان پرستوی ۸.ساختمان سوم سمت راست ,طبقه ی اول (تلفن ۰۹۳۳۳۵۸۰۷۲۸)حاظر؛تا پس ازاحراز هویت وتایید وکالت؛ .برگه ی ورود به مجمع را دریافت کنند.

دستور جلسه:

۱-انتخاب اعضای اصلی وعلی البدل هیبت مدیره.
۲-انتخاب بازرس اصلی و علی البدل
۳-تصمیم گیری در خصوص پرونده ی شرکت وانتخاب وکیل.
٤-تصمیم گیری در خصوص بدهکاران ونحوه ی پرداخت آنها.
۵-تصمیم گیری در خصوص حسابرسی شرکت وتامین بودجه آن
٦- تصمیم گیری در خصوص توافقات بین اعضا (با واحدشان یابا شرکت
۷ تصمیم گیری در خصوص کسانیکه امتیاز را خریداری کرده اند
۸-تصمیم گیری در مورد حق جلسه و پاداش هیبت مدیره وباز رسی..
۹-طرح وتصویب بودجه پیشنهادی سال ۱٤۰۱
۱۰-تصمیم گیری در خصوص کسانیکه در زمان آقای نوری و یزدانیار مبالغی پرداخت نموده ولی زمینی برایشان خریداری نشده است.
۱۱-داوطلبان متصدی سمتهای هیبت مدیره وبازرسی به موجب ماده ۸ دستورالعمل نحوه ی نظارت بر انتخابات تعاونی ها موظفند حد اکثر تاپنج روز پس از انتشار اگهی ,فرم داوطلبی را تکمیل وتحویل هیبت مدیره تعاونی نمایند (شماره تلفن جهت هماهنگی ۰۹۳۳۳۵۸۰۷۲۸محمد امیری)

هیبت مدیره تعاونی مسکن فرهنگیان شهاب قشم

گوشت ماهی و میگو، حاوی چربی های مفید پروتئین مرغوب و ویتامین های گوناگون است

روابط عمومی اداره کل شیلات هرمزگان

خبری

پیشرفت ۷۰ درصدی بیمارستان محلی درگهان

سرویس شهرستان// فرماندار شهرستان قشم از پیشرفت ۷۰ درصدی بیمارستان محلی شهر درگهان که با مشارکت خیرین در حال ساخت است، خبر داد. محمد محمدحسینی در بازدید از بیمارستان در حال ساخت شهر درگهان ضمن قدردانی از مشارکت خیرین در تامین زیرساخت‌های عام‌المنفعه گفت: علاوه بر شهر درگهان، روستاهای هلر، کووه‌ای، گیاهدان و دیگر روستاهای مسیر لافت درگهان، شهر رمکان و روستاهای اطراف از خدمات این مجموعه درمانی استفاده خواهند کرد.در این بازدید، نماینده خیر با ارائه گزارشی گفت: بیمارستان محلی شهر درگهان با ۲۵۷۰ متر مربع زیر بنا شامل اورژانس، آزمایشگاه، کلینیک تخصصی، رادیولوژی، زایشگاه، دندان پزشکی و اتاق عمل است و یکهزار متر مربع فضای خانه پزشک نیز پیش بینی شده است. سید یعقوب دریانورد افزود: برای این پروژه با پیشرفت فیزیکی ۷۰ درصدی تاکنون ۱۳۰ میلیارد ریال هزینه شده است.دریانورد، اعتبار کلی مورد نیاز برای اتمام این پروژه را ۲۰۰ میلیارد ریال ذکر کرد.وی به مشکلات حقوقی پیرامون زمین بیمارستان با سازمان منطقه آزاد در دوره گذشته اشاره و اظهار امیدواری کرد: در دوره جدید مباحث کاملا رفع شود.فرماندار قشم همچنین از پروژه آسفالت جاده بین روستایی نقاشه_ سلخ در غرب جزیره بازدید کرد و به معاون هماهنگی امور عمرانی و بخشداران ماموریت داد: در حوزه مسوولیتی خود پیشرفت ها و موانع را هفتگی رصد و پیگیری کنند. به گزارش ایسنا، آسفالت جاده بین روستایی ساحلی نقاشه- سلخ به طول ۱۲ کیلومتر با اعتبار ۱۲۰ میلیارد ریال از محل اعتبارات استانی با ۹۵ درصد پیشرفت در حال انجام است. این جاده مسیر دسترسی مردم به ساحل را هموار می سازد.

مدیر جدید فرهنگ و ارشاد بندرخمیر معارفه شد

امین درساره سرویس شهرستان// آیین معارفه مدیر اداره فرهنگ و ارشاد اسلامی شهرستان بندرخمیر برگزار و موسی رونما به عنوان مدیر جدید این اداره معرفی شد.به گزارش خبرنگار دریا؛ این آیین با حضور فرماندار بندرخمیر، مدیرکل فرهنگ و ارشاد اسلامی استان و معاونین ایشان ، شهردار بندرخمیر و مسئولان انجمن های فرهنگی شهرستان برگزار شد از زحمات ۸ ساله کاظم قنبری رئیس پیشین تقدیر و حکم سرپرستی به موسی رونما اعطاء شد.

افتخارآفرینی دانش آموزان بندرخمیر در آزمون کیفیت بخشی کنکور

امین درساره سرویس شهرستان// مدیر آموزش و پرورش شهرستان بندرخمیر با تقدیر از مجموعه عوامل برگزاری آزمون های کیفیت بخشی که توسط اداره کل آموزش و پرورش استان اجرا می شود گفت: این دوره ها با استقبال خوب دانش آموزان مدارس شهرستان بندرخمیر همراه بوده است و از ابتدای آزمون ها نیز شاهد موفقیت و کسب رتبه های خوب آنها در آزمون ها بوده ایم. به گزارش خبرنگار دریا؛ علی یگانه افزود: در چهارمین دوره آزمون کیفیت بخشی دانش آموزان مهدی درویشی رتبه دوم استانی رشته انسانی، مهدی فروزنده رتبه سوم استانی رشته انسانی، میکاییل فاضلی رتبه سوم استانی رشته تجربی از دبیرستان شهید بهشتی و خانم فاطمه صفائیان نیز رتبه سوم استانی رشته ریاضی از دبیرستان نجمیه رویدر کسب کردند.یگانه تصریح نمود: نتایج خوب دانش آموزان شهرستان از میان مناطق ۲۲گانه آموزش و پرورش استان در آزمون های آزمایشی کنکور امید پذیرش دانش آموزان این منطقه را در دانشگاه های معتبر کشور تقویت می کند.وی با قدردانی از مدیران مدارس و معاونین و کارشناسان آموزشی خواستار تداوم کارگاه های مشاوره ای و آموزشی برای ارتقای کیفیت تحصیلی دانش آموزان در مدارس شهرستان شد.

پوشش مردم بندرخمیر در بستر تاریخ

دکترمحمد حسن نیا / دریا
M.hassannia1354@gmail.com

(قسمت سوم)

سرویس شهرستان// پوشش مردم بندرخمیر علاوه بر اقلیم از مهاجرت و سفرهای دریایی نیز تاثیرات زیادی پذیرفته است. بسیاری از زیورآلاتی که در بندرخمیر قدیم مورد استفاده قرار می گرفت از هندوستان در سفر دریایی آورده می شد. سفرهای دریایی به هند در گذشته های دور انجام می گرفت و از بندرخمیر هم همانند بندرکنگ و جزیره قشم، بغله ها به سفر هندوستان برای بردن خرما و آوردن چوب برای ساخت لنج می رفتند. علاوه بر آن دریانوردان بندرخمیری در لنج های دریانوردان بندرکنگی و جزیره قشمی به سفر هندوستان

می رفتند. دریانوردان بندرخمیری در زمان بازگشت از سفر هند، با خود زیورآلاتی نظیر میل، پدری و غیره را برای خانواده خود و برای فروش می آوردند. زیورآلات طرفداران زیادی در بنادر و مناطق جنوبی ایران از

قدیم الایام تاکنون داشته است. هندی ها همواره در اقتصاد دریامحور خلیج فارس فعال بودند و بانیان هندی تقریبا تجارت بندرعباس و بنادر اطراف را در برهه های زمانی بر عهده داشتند. بسیاری از زیورآلات هم از طریق همین بانیان هندی از دوره صفویه به بعد وارد بنادر ایران می گردید. طلای هندی و نقش و نگاری که در این طلاها وجود داشت، همواره برای استفاده کنندگان آن جذابیت ایجاد می کرد. اما در چند سده اخیر بیشتر زیورآلاتی که از طلا و نقره ساخته شده بود به وسیله دریانوردان بندرخمیری از هند و یا از دبی وارد این بندر می گردید. این زیور آلات توسط فروشندگان دوره گرد که بیشتر زنان بندرخمیری بودند به خانواده ها فروخته می شد. این زنان تبحر خاصی در فروش زیورآلات داشته و مورد اعتماد خانواده های بندرخمیری بودند. آن ها طلاهای کهنه را دریافت نموده و با طلای نو تعویض می کردند و برای خود ترازوهای کوچک و معیار سنج هم داشتند. البته در بستر زمان آن ها قیمت زیورآلات را به خوبی تشخیص می دادند. این نوشتار که با حمایت های فرهنگی شورای اسلامی شهر بندرخمیر و شهردار فرهنگ دوست و پر تلاش این شهر جناب آقای مهندس جواد محمودی به رشته تحریر در می آید در نظر دارد به گوشه های دیگری از پوشش مردم بندرخمیر و به ویژه نقش زیورآلات در این پوشش به صورت مفصل بپردازد و نشان دهد که این زیورآلات در بستر زمان تغییرات زیادی در بندرخمیر داشته اند.

زیورآلاتی که در گذشته در بندر خمیر مورد استفاده قرار می گرفت، با زیورآلات کنونی متفاوت می باشد. استفاده از نقره در کنار طلا در زیورآلات گذشته مردم بندرخمیر بیشتر بوده است.حتی در پای کودکان و نوزادان نیز در گذشته زیورآلات استفاده شده و بیشتر این زیورآلات از طلا نبوده است. شاید ارزان بودن طلا و نقره در گذشته این کمک را به خانواده ها می کرد که از زیورآلات بیشتری استفاده نمایند. اگر به حجم پوشش زیورآلاتی که زنان بندرخمیر اعم از النگو، دستبند، گوشواره، پدری، میل، گردنبند و غیره در گذشته و به ویژه چند دهه پیش می پوشیدند توجه گردد به خوبی مشخص می شود که در گذشته زیورآلات بیشتر مورد استفاده قرار می گرفته است. این مهم مختص به جامعه بندرخمیر نبوده و بیشتر مناطق جنوبی ایران به این صورت بوده است. برخی از زیورآلات نظیر پدری که در بینی استفاده می کردند و تقلید شده از زنان هندی بود،(سید عبدالجلیل قتالی، مصاحبه، ۱۴۰۱) در حال حاضر به ندرت استفاده می شود و دختران جوان از پدری استفاده نمی کنند. در کنار پدری که بر روی یکسوی فوقانی بینی قرار می گرفت، از بلاغ نیز به سبک زنان هندی استفاده می شد. بلاغ در بخش پایینی بینی قرار می گرفت. پدری هم شکل های متعددی داشت و زنان مسن از پدری های بزرگتری استفاده نموده و دختران جوان از پدری کوچک استفاده می کردند. برخی از زنان متمول بند برقع آنان از طلا یا نقره بوده است. برخی از زنان نیز از حلقه طلا بین بند برقع و خود برقع استفاده می کردند.(سید محمد رضا آل عبایی، مصاحبه، ۱۴۰۱) استفاده از نقره در پوشش مردم بندرخمیر به ویژه در لباس های آن ها زیاد بود. برخی از مقنعه های توری آن ها از تزیینات نقره بافته می شد. حتی زنان و مردان بندرخمیری در دو الی سه دهه پیش از روکش طلا بر روی دندان های خود استفاده می کردند. برخی از آن ها پس از روکش کردن دندان های پوسیده برای این که استحکام آن ها بیشتر گردد از روکش طلای زرد و سفید استفاده می کردند. اما در حال حاضر این پوشش طلا بسیار اندک شده است. اما هنوز هم برخی افراد مسن در بندرخمیر که وضع مالی خوبی داشتند، دارای دندان هایی با پوشش طلا می باشند.

استفاده از گردنبندهای متعدد در پوشش مردم بندرخمیر معمول بوده است. این گردنبندها نام های متعددی در بندرخمیر داشته است. نام یکی از این گردنبندها مرتعشه بود که می لرزید و و نام آن از رعشه یعنی لرزیدن گرفته شده است. بسیاری از گردنبندها دارای نگین های رنگارنگ بوده و در برخی از گردنبندها از مروارید و سایر نگین های گرانقیمت نیز استفاده می گردید. لازم به ذکر است که افراد متمول و متوسط به بالا می توانستند از زیورآلات گران بها استفاده نمایند و همه مردم بندرخمیر توان خرید زیورآلات گران قیمت را نداشتند. زنان بندرخمیری همانند زنان سایر مناطق جنوبی ایران، بیشتر زیورآلات خود را در عروسی ها می پوشیدند و یک نوع رقابت نیز در بین زنان متمول جامعه در ارتباط با پوشش زیورآلات وجود داشت. به عبارتی اگر خانم و یا دختری در عروسی و غیره زیورآلات زیادی می پوشید نشان از تمول خانوادگی و دارایی او داشت. در روزهای عادی معمولا زنان به پوشیدن النگو، انگشتر و گردنبند ساده اکتفا می کردند. زنان مسن انگشتر طلای مطابق با سن خود در دست می کردند و دختران و زنان جوان هم از زیورآلات همگام با سن خود استفاده می نمودند. نگین در انگشتر زنان کاربرد زیادی داشت. آن ها با سلیقه خود انگشتر با نگین های متعدد را انتخاب می کردند. نگین های شاد بیشتر متعلق به سنین جوان تر بود. در برخی از موارد دخترانی که عقد یا ازدواج می کردند، از خانواده و اقوام نزدیک انگشتر یا برخی دیگر از زیورآلات به آن ها هدیه داده می شد. معمولا در مناطق جنوبی ایران و از جمله بندرخمیر به عروس جهیزیه داده نمی شود، اما طلا و زمین به مناسبت ازدواج می دهند. پدر عروس به دختر خود طلا و جواهرات داده در زمان عروسی هم نشان داده می شود که این طلاها از طرف پدر عروس به او داده شده است. همراه چمدان لباس که از خانه عروس به خانه داماد برده می شود، طلا هم هست. از سوی دیگر خانواده داماد هم به عروس طلا می دهند. همراه با انگشتر نامزدی مقداری طلا هم به عروس داده می شود. این رسم از گذشته تا کنون در بندرخمیر رایج می باشد. البته مقدار زیورآلات و انواع آن در بندرخمیر بستگی به توان مالی افراد دارد و در بسیاری از موارد افراد کم بضاعت توان خرید زیوآلات را نداشتند. در حال حاضر بدلیجات طلا در بندرخمیر، همانند سایر مناطق کاربرد زیادی دارد. این بدلیجات جلای خاصی داشته و توسط افرادی که بضاعت و توان مالی زیادی برای خرید طلای اصلی ندارند، مورد استفاده قرار می گیرد. پس از کشف نفت در ایران و کشورهای حوزه جنوبی خلیج فارس در سده بیستم میلادی و بهتر شدن اوضاع اقتصادی مردم، زیورآلات و به ویژه طلا نقش زیادی در پوشش مردم بندرخمیر ایفا نمود و حتی بخشی از ساعت های مردانه و زنانه که مورد استفاده خانواده های متمول بوده، از طلا ساخته شده بود. استفاده از نقره هم در دوران گذشته در زیورآلات مردم کاربرد زیادی داشت و همانگونه که عنوان گردید بسیاری از زیور آلاتی که در پا استفاده می گردید، نظیر میل و غیره از نقره ساخته شده بود.

با پایان یافتن سفرهای دریایی مردم بندر خمیر به هندوستان در لنج های خودشان و لنج های مردم بنادر دیگر، بیشتر زیورآلات مردم بندر خمیر از بازارهای داخلی ایران و یا از دبی تهیه می گردید. طلای هندی بیشتر از دبی وارد بندرخمیر می شد. به تدریج طلافروشی ها کار فروش طلا را با مقیاس و معیار مشخص بر عهده گرفتند و فروشندگان دوره گرد طلا جای خود را به طلافروشی ها دادند و برخی از طلافروشان بندرخمیری در بازار طلای بندرعباس هم فعال گردیدند. بازار بدلیجات طلا هم در بندرخمیر و بندرعباس مکان خرید برخی از زیورآلات برای زنان بندرخمیری گردید. اما نقش نقره در زیورآلات بندرخمیر، همانند بسیاری از بنادر دیگر کم گردید. بسیاری از زیورآلات نقره ای که سبک هندی داشته و به تقلید از هندی ها در بندرخمیر کاربرد زیادی داشت، در حال حاضر رنگ باخته است. استفاده از خلخال که در پای بانوان استفاده شده و از جنس نقره بود هم در حال حاضر در بندرخمیر کاربردی ندارد، در صورتی که در گذشته استفاده زیادی داشته است. زیورآلات و استفاده از آن ها در هر جامعه نشان از ثروت، هنر و سبک زندگی مردم آن جامعه نیز دارد. در نوشتار آتی تلاش به بخش های دیگری از زیورآلات شهر بندرخمیر و سیر تحولی که در پوشش مردم بندرخمیر با توجه به شرایط اقتصادی، اجتماعی و فرهنگی پرداخته شده و نشان داده شود که عوامل موثر بر پوشش مردم بندرخمیر چه بوده است.

داونامه

پرونده کلاسه ۱۴۰۱۴۰۹۲۰۰۰۰۱۹۴۰۶۱ شعبه دادگاه اصل ۴۹ قانون اساسی استان هرمزگان تصمیم نهایی شماره ۱۴۰۱۴۰۳۹۰۰۰۰۳۶۲۰۵۸.
شاکی: ستاد اجرایی فرمان حضرت امام ره به نشانی استان تهران – شهرستان تهران – شهر تهران – خالد اسلامبولی – کوچه –۱۷ ستاد اجرایی فرمان امام (ره) با نمایندگی آقای احسان کشاورز فرزند احمد
اتهام: شکایت برخلاف واقع در دعاوی اصل ٤٤ قانون اساسی
گردشکار: بتاریخ بیست و چهارم اردیبهشت ماه یکهزار و چهارصد پرونده کلاسه ۱۴۰۱۴۰۹۲۰۰۰۰۱۹۴۰۶۱ تحت نظر است دادگاه به تصدی امضاء کننده ذیل تشکیل است ملاحظه می گردد از نمایندگی محترم ستاد اجرائی فرمان حضرت امام (ره) در استان مکاتبه ای به شماره ٤٣٨٨٣/ ۱۸۱/ن– مورخه ۱۴۰۱/۰۲/۱۹ گردیده و با توجه به اینکه امکان هر گونه اقدام جهت تعیین تکلیف قانونی ملک موضوع پرونده منوط به صدور حکم سرپرستی گردیده دادگاه با عنایت به جمیع اوراق و محتویات پرونده با استعانت از درگاه احدیت متعال در خصوص درخواست ستاد یاد شده به شرح آتی مبادرت به صدور تصمیم مینماید.

« قرارسرپرستی »

در خصوص یک قطعه زمین واقع درشهرستان میناب ،محله شنبه چالاکی، جنب زمین ۸ هکتاری ستاد قطعه ۱۵۹ به مساحت ۳٤۲/۸۲ متر مربع که حسب پاسخ شماره ۱۴۰۱/٦۹ مورخ ۱۴۰۱/۰۱/۲۱ کارشناس رسمی دادگستری ملک مذکور غیر محصور و فاقد سابقه ثبتی معرفی و اعلام داشته اند امکان تصرف از سوی اشخاص زمین خوار و سودجو میباشد با عنایت جمیع اوراق و محتویات پرونده قطعه مذکور متضمن این مطلب است و فاقد سابقه ثبتی می باشد، لذا به منظور جلوگیری از سوء استفاده و تصرف در ملک ، لازم است یک مرجع قانونی با تصدی موقت اموال نسبت به تهیه گزارش جامع و اداره موقت اموال تعیین شود تا از حقوق صاحبان حق اعم از اشخاص حقیقی و یا حقوقی محافظت نموده و مانع تضییع آن شود دادگاه با استناد به تبصره های مواد ۱۰ و ۲۰ اصلاحیه آیین نامه نحوه رسیدگی به پرونده های موضوع اصل ٤۹ قانون اساسی قرار سرپرستی نمایندگی ستاد اجرایی فرمان حضرت امام (ره) استان هرمزگان را در ملک مذکور صادر و اعلام میدارد بر اساس این تصمیم ستاد موظف خواهد بود وفق مقررات و تا زمان صدور رای دادگاه صالح در ماهیت موضوع و تعیین تکلیف قطعی مال موضوع پرونده نسبت به انجام وظایف قانونی خود اقدام و گزارش اقدامات خود را مستمرا به این دادگاه ارائه نماید . مقرراست دفتر مراتب به ستاد اجرایی فرمان حضرت امام (ره) نمایندگی هرمزگان ابلاغ تا پس از انجام اقدامات قانونی و ارائه گزارش دادگاه وفق ماده ۱۰ قانون صدر البیان تصمیم بعدی را اتخاذ نماید .

مختار صادقی رئیس دادگاه اصل ۴۹ قانون اساسی استان هرمزگان

داونامه

پرونده کلاسه ۱۴۰۱۴۰۹۲۰۰۰۰۱۹۴۰۱٦ شعبه دادگاه اصل ٤۹ قانون اساسی استان هرمزگان تصمیم نهایی شماره ۱۴۰۱۴۰۳۹۰۰۰۰۳٦۱۷۸۷.
شاکی: ستاد اجرایی فرمان حضرت امام ره به نشانی استان تهران – شهرستان تهران – شهر تهران – خالد اسلامبولی – کوچه –۱۷ ستاد اجرایی فرمان امام (ره) با نمایندگی آقای احسان کشاورز فرزند احمد
اتهام: شکایت برخلاف واقع در دعاوی اصل ٤٤ قانون اساسی
گردشکار: بتاریخ بیست و چهارم اردیبهشت ماه یکهزار و چهارصد پرونده کلاسه ۱۴۰۱۴۰۹۲۰۰۰۰۱۹۴۰۱٦ تحت نظر است دادگاه به تصدی امضاء کننده ذیل تشکیل است ملاحظه می گردد از نمایندگی محترم ستاد اجرائی فرمان حضرت امام (ره) در استان مکاتبه ای به شماره ٤۳۸۸۵/ ۱۸۱/ن– مورخه ۱۴۰۱/۰۲/۱۹ گردیده و با توجه به اینکه امکان هر گونه اقدام جهت تعیین تکلیف قانونی ملک موضوع پرونده منوط به صدور حکم سرپرستی گردیده دادگاه با عنایت به جمیع اوراق و محتویات پرونده با استعانت از درگاه احدیت متعال در خصوص درخواست ستاد یاد شده به شرح آتی مبادرت به صدور تصمیم مینماید .

« قرارسرپرستی »

در خصوص یک قطعه زمین واقع درشهرستان میناب ،محله شنبه چالاکی، جنب زمین ۸ هکتاری ستاد قطعه ۱۵۷ به مساحت ۲۵۰/۸٤ متر مربع که حسب پاسخ شماره ۱۴۰۱/٦۷ مورخ ۱۴۰۱/۰۱/۲۱ کارشناس رسمی دادگستری ملک مذکور غیر محصور و فاقد سابقه ثبتی معرفی و اعلام داشته اند امکان تصرف از سوی اشخاص زمین خوار و سودجو میباشد با عنایت جمیع اوراق و محتویات پرونده قطعه مذکور متضمن این مطلب است و فاقد سابقه ثبتی می باشد، لذا به منظور جلوگیری از سوء استفاده و تصرف در ملک ، لازم است یک مرجع قانونی با تصدی موقت اموال نسبت به تهیه گزارش جامع و اداره موقت اموال تعیین شود تا از حقوق صاحبان حق اعم از اشخاص حقیقی و یا حقوقی محافظت نموده و مانع تضییع آن شود دادگاه با استناد به تبصره های مواد ۱۰ و ۲۰ اصلاحیه آیین نامه نحوه رسیدگی به پرونده های موضوع اصل ٤۹ قانون اساسی قرار سرپرستی نمایندگی ستاد اجرایی فرمان حضرت امام (ره) استان هرمزگان را در ملک مذکور صادر و اعلام میدارد بر اساس این تصمیم ستاد موظف خواهد بود وفق مقررات و تا زمان صدور رای دادگاه صالح در ماهیت موضوع و تعیین تکلیف قطعی مال موضوع پرونده نسبت به انجام وظایف قانونی خود اقدام و گزارش اقدامات خود را مستمرا به این دادگاه ارائه نماید . مقرراست دفتر مراتب به ستاد اجرایی فرمان حضرت امام (ره) نمایندگی هرمزگان ابلاغ تا پس از انجام اقدامات قانونی و ارائه گزارش دادگاه وفق ماده ۱۰ قانون صدر البیان تصمیم بعدی را اتخاذ نماید .

مختار صادقی رئیس دادگاه اصل ۴۹ قانون اساسی استان هرمزگان

داونامه

پرونده کلاسه ۱۴۰۱۴۰۹۲۰۰۰۰۱۹۴۰٤۹ شعبه دادگاه اصل ٤۹ قانون اساسی استان هرمزگان تصمیم نهایی شماره ۱۴۰۱۴۰۳۹۰۰۰۰۳٦۱۹۳٤.
شاکی: ستاد اجرایی فرمان حضرت امام ره به نشانی استان تهران – شهرستان تهران – شهر تهران – خالد اسلامبولی – کوچه –۱۷ ستاد اجرایی فرمان امام (ره) با نمایندگی آقای احسان کشاورز فرزند احمد
اتهام: شکایت برخلاف واقع در دعاوی اصل ٤٤ قانون اساسی
گردشکار: بتاریخ بیست و چهارم اردیبهشت ماه یکهزار و چهارصد پرونده کلاسه ۱۴۰۱۴۰۹۲۰۰۰۰۱۹۴۰٤۹ تحت نظر است دادگاه به تصدی امضاء کننده ذیل تشکیل است ملاحظه می گردد از نمایندگی محترم ستاد اجرائی فرمان حضرت امام (ره) در استان مکاتبه ای به شماره ٤۳۸۸٤/ ۱۸۱/ن– مورخه ۱۴۰۱/۰۲/۱۹ گردیده و با توجه به اینکه امکان هر گونه اقدام جهت تعیین تکلیف قانونی ملک موضوع پرونده منوط به صدور حکم سرپرستی گردیده دادگاه با عنایت به جمیع اوراق و محتویات پرونده با استعانت از درگاه احدیت متعال در خصوص درخواست ستاد یاد شده به شرح آتی مبادرت به صدور تصمیم مینماید .

« قرارسرپرستی »

در خصوص یک قطعه زمین واقع درشهرستان میناب ،محله شنبه چالاکی، جنب زمین ۸ هکتاری ستاد قطعه ۱۵۸ به مساحت ۲۹۱/۹٤ متر مربع که حسب پاسخ شماره ۱۴۰۱/٦۸ مورخ ۱۴۰۱/۰۱/۲۱ کارشناس رسمی دادگستری ملک مذکور غیر محصور و فاقد سابقه ثبتی معرفی و اعلام داشته اند امکان تصرف از سوی اشخاص زمین خوار و سودجو میباشد با عنایت جمیع اوراق و محتویات پرونده قطعه مذکور متضمن این مطلب است و فاقد سابقه ثبتی می باشد، لذا به منظور جلوگیری از سوء استفاده و تصرف در ملک ، لازم است یک مرجع قانونی با تصدی موقت اموال نسبت به تهیه گزارش جامع و اداره موقت اموال تعیین شود تا از حقوق صاحبان حق اعم از اشخاص حقیقی و یا حقوقی محافظت نموده و مانع تضییع آن شود دادگاه با استناد به تبصره های مواد ۱۰ و ۲۰ اصلاحیه آیین نامه نحوه رسیدگی به پرونده های موضوع اصل ٤۹ قانون اساسی قرار سرپرستی نمایندگی ستاد اجرایی فرمان حضرت امام (ره) استان هرمزگان را در ملک مذکور صادر و اعلام میدارد بر اساس این تصمیم ستاد موظف خواهد بود وفق مقررات و تا زمان صدور رای دادگاه صالح در ماهیت موضوع و تعیین تکلیف قطعی مال موضوع پرونده نسبت به انجام وظایف قانونی خود اقدام و گزارش اقدامات خود را مستمرا به این دادگاه ارائه نماید . مقرراست دفتر مراتب به ستاد اجرایی فرمان حضرت امام (ره) نمایندگی هرمزگان ابلاغ تا پس از انجام اقدامات قانونی و ارائه گزارش دادگاه وفق ماده ۱۰ قانون صدر البیان تصمیم بعدی را اتخاذ نماید .

مختار صادقی رئیس دادگاه اصل ۴۹ قانون اساسی استان هرمزگان

داونامه

پرونده کلاسه ۱۴۰۱۴۰۹۲۰۰۰۰۱۹۳۸٦۸ شعبه دادگاه اصل ٤۹ قانون اساسی استان هرمزگان تصمیم نهایی شماره ۱۴۰۱۴۰۳۹۰۰۰۰۳٦۱۱۵۸.
شاکی: ستاد اجرایی فرمان حضرت امام ره به نشانی استان تهران – شهرستان تهران – شهر تهران – خالد اسلامبولی – کوچه –۱۷ ستاد اجرایی فرمان امام (ره) با نمایندگی آقای احسان کشاورز فرزند احمد
اتهام: شکایت برخلاف واقع در دعاوی اصل ٤٤ قانون اساسی
گردشکار: بتاریخ بیست و چهارم اردیبهشت ماه یکهزار و چهارصد پرونده کلاسه ۱۴۰۱۴۰۹۲۰۰۰۰۱۹۳۸٦۸ تحت نظر است دادگاه به تصدی امضاء کننده ذیل تشکیل است ملاحظه می گردد از نمایندگی محترم ستاد اجرائی فرمان حضرت امام (ره) در استان مکاتبه ای به شماره ٤۳۳٤۹/ ۱۸۱/ن– مورخه ۱۴۰۱/۰۲/۱۹ گردیده و با توجه به اینکه امکان هر گونه اقدام جهت تعیین تکلیف قانونی ملک موضوع پرونده منوط به صدور حکم سرپرستی گردیده دادگاه با عنایت به جمیع اوراق و محتویات پرونده با استعانت از درگاه احدیت متعال در خصوص درخواست ستاد یاد شده به شرح آتی مبادرت به صدور تصمیم مینماید .

« قرارسرپرستی »

در خصوص یک قطعه زمین واقع درشهرستان میناب ،محله شنبه چالاکی، جنب زمین ۸ هکتاری ستاد قطعه ۱۵۲ به مساحت ۲٦٤/۱۳ متر مربع که حسب پاسخ شماره ۱۴۰۱/٦۲ مورخ ۱۴۰۱/۰۱/۲۱ کارشناس رسمی دادگستری ملک مذکور غیر محصور و فاقد سابقه ثبتی معرفی و اعلام داشته اند امکان تصرف از سوی اشخاص زمین خوار و سودجو میباشد با عنایت جمیع اوراق و محتویات پرونده قطعه مذکور متضمن این مطلب است و فاقد سابقه ثبتی می باشد، لذا به منظور جلوگیری از سوء استفاده و تصرف در ملک ، لازم است یک مرجع قانونی با تصدی موقت اموال نسبت به تهیه گزارش جامع و اداره موقت اموال تعیین شود تا از حقوق صاحبان حق اعم از اشخاص حقیقی و یا حقوقی محافظت نموده و مانع تضییع آن شود دادگاه با استناد به تبصره های مواد ۱۰ و ۲۰ اصلاحیه آیین نامه نحوه رسیدگی به پرونده های موضوع اصل ٤۹ قانون اساسی قرار سرپرستی نمایندگی ستاد اجرایی فرمان حضرت امام (ره) استان هرمزگان را در ملک مذکور صادر و اعلام میدارد بر اساس این تصمیم ستاد موظف خواهد بود وفق مقررات و تا زمان صدور رای دادگاه صالح در ماهیت موضوع و تعیین تکلیف قطعی مال موضوع پرونده نسبت به انجام وظایف قانونی خود اقدام و گزارش اقدامات خود را مستمرا به این دادگاه ارائه نماید . مقرراست دفتر مراتب به ستاد اجرایی فرمان حضرت امام (ره) نمایندگی هرمزگان ابلاغ تا پس از انجام اقدامات قانونی و ارائه گزارش دادگاه وفق ماده ۱۰ قانون صدر البیان تصمیم بعدی را اتخاذ نماید .

مختار صادقی رئیس دادگاه اصل ۴۹ قانون اساسی استان هرمزگان

هم استانی های عزیز ، کشاورزان و مرتعداران گرامی برای جلوگیری از آتش سوزی جنگل ها و مراتع یادمان باشد :

ته سیگار یا کبریت نیم سوخته را در طبیعت رها نکنیم

روابط عمومی اداره کل
منابع طبیعی و آبخیزداری هرمزگان

سلامت

بندرعباس		اهواز		بوشهر		زاهدان		شیراز		کرمان		یاسوج		یزد	
اذان صبح	۰۴:۲۶:۱۶	اذان صبح	۰۴:۴۲:۳۰	اذان صبح	۰۴:۴۲:۱۵	اذان صبح	۰۴:۰۰:۲۳	اذان صبح	۰۴:۳۳:۰۳	اذان صبح	۰۴:۱۲:۳۶	اذان صبح	۰۴:۳۳:۰۲	اذان صبح	۰۴:۱۷:۲۶
طلوع آفتاب	۰۵:۵۳:۱۳	طلوع آفتاب	۰۶:۱۵:۰۹	طلوع آفتاب	۰۶:۱۱:۲۶	طلوع آفتاب	۰۵:۳۰:۱۷	طلوع آفتاب	۰۶:۰۳:۱۱	طلوع آفتاب	۰۵:۴۳:۴۲	طلوع آفتاب	۰۶:۰۴:۴۷	طلوع آفتاب	۰۵:۵۱:۰۲
اذان ظهر	۱۲:۴۱:۳۹	اذان ظهر	۱۳:۱۲:۰۶	اذان ظهر	۱۳:۰۳:۲۲	اذان ظهر	۱۲:۲۳:۱۷	اذان ظهر	۱۲:۵۶:۳۲	اذان ظهر	۱۲:۳۸:۲۷	اذان ظهر	۱۳:۰۰:۲۷	اذان ظهر	۱۲:۴۹:۱۵
غروب آفتاب	۱۹:۳۰:۲۱	غروب آفتاب	۲۰:۰۹:۲۱	غروب آفتاب	۱۹:۵۵:۳۵	غروب آفتاب	۱۹:۱۶:۳۵	غروب آفتاب	۱۹:۵۰:۱۱	غروب آفتاب	۱۹:۳۳:۳۰	غروب آفتاب	۱۹:۵۶:۲۶	غروب آفتاب	۱۹:۴۷:۴۸
اذان مغرب	۱۹:۴۸:۳۲	اذان مغرب	۲۰:۲۸:۲۹	اذان مغرب	۲۰:۱۴:۰۹	اذان مغرب	۱۹:۳۵:۱۶	اذان مغرب	۲۰:۰۸:۵۴	اذان مغرب	۱۹:۵۲:۲۳	اذان مغرب	۲۰:۱۵:۲۵	اذان مغرب	۲۰:۰۷:۰۵

هشدار جدی دامپزشکی درباره شیوع تب کریمه کنگو

سرویس سلامت // سازمان دامپزشکی اعلام کرد: از ابتدای سال جاری تا کنون ۷ نفر بیمار مبتلا به تب کریمه کنگو شناسایی شده اند که متاسفانه ۱ نفر فوت شده است.

سازمان دامپزشکی کشـــور اعلام کرد: از ابتدای سال جاری تا کنون ۷ نفر بیمار مبتلا به تب کریمه کنگو شناسایی شـــده اند که متاسفانه ۱ نفر فوت شده است.

این سازمان اعلام کرد: شرایط پیشگیری و درمان بیماری تب کریمه کنگو در کشـــور مهیا است. لذا از مردم عزیز خواستاریم که توصیه های سازمان دامپزشکی را جدی بگیرند.

براین اســـاس، تب کریمه کنگو بین انسان و دام مشترک اســـت و در صورت عدم رعایت نکات بهداشتی، انسان مبتلا خواهد شد.

این بیماری با رعایت چند اصول ســـاده بهداشتی رو به افزایش نخواهد رفت که به شرح ذیل است.

۱- حذف کنه ناقل بیماری از طریق سمپاشـــی و حمام دادن دام ها و سمپاشی و ضدعفونی نمودن اماکن دامی طبق نظر دامپزشکی.

۲- خودداری از له کردن کنه با دست یا روی بدن دام.

۳- خودداری از تماس غشـــاهای مخاطی بدن (نظیر چشم و دهان) با ترشحات و خون دام آلوده.

۴- خـــودداری از کشـــتار دام در محل های غیر مجاز.

۵- تهیه گوشـــت مورد نیاز از محلهای مطمئن و تحت نظارت دامپزشکی.

۶- نگهداری گوشـــت تازه دام به صورت کامل به مدت ۲۴ ســـاعت در در مـــای ۲ تا ۴ درجه سانتیگراد.(دمای یخچال)

۷- روش هـــای حفاظت شـــخصی در تماس با ترشحات و خون حیوان (پوشیدن دستکش ، لباس بلند ، چکمه ، ماسک و عینک).

۸- اجتناب از خوردن جگر خام ونیم پخته.

۹- ویروس در برابر حرارت حســـاس است لذا پختن گوشت باعث از بین رفتن ویروس می‌شود.

۱۰- در صـــورت ایجاد هرگونه زخم یا جراحت جلدی در حین کشـــتار و با بروز علائم بیماری، سریعا به مراکز بهداشتی درمانی مراجعه کنند.

استرس خود را به راحتی کم کنید

سرویس سلامت // استرس و فکر زیاد می تواند تاثیرات مخربی روی سلامت بدن بگذارد اما روش های ساده ای برای کاهش و متوقف کردن آن وجود دارد.

۲ عامل مخرب و تاثیرگذار استرس و فکر زیاد ذهن و روح را درگیر می ســـازد، دهها راه و روش برای رهایی از این حالت کشف شده است اما ساده ترین آنها راهی است که هرکسی می تواند به سادگی انجام دهد.

مهمترین مورد برای ترک این استرس ها فقط لازمه داشتن یک فکری سالم می باشد. یکی از دانشمندان به نام (HANS SCHRODER) برای این مطالعه از چندین دانشجو که استرس داشتند و بسیار مضطرب بودند استفاده کرد.

او از دانشجویان خواسته بود تا «FLANKER TASK» را که بر مبنای کامپیوتر را که میزان دقت پاسخ دهی و سرعت عکس العمل آنها را می ســـنجد، انجام دهند یعنی به عبارت دیگر می توان گفت که یک نوع پرســـش و پاسخ با دقت بالا را انجام دهد.

نیمی از دانشـــجویان خواســـته بودند که از احساســـات و افکار عمیق خود به منظور درخواســـت استادشـــان به مدت ۸ دقیقه بنویســـند و به نیم دیگر دانشـــجویان زمان بیشتری داده شـــده بود تا در مورد کارهایی که در روز گذشـــته خود انجـــام داده بودند بنویسند.

محققان این افـــراد را بطور کامل تحت نظر گرفتند و رفتار آنها را بررسی کردند و در انتها دریافتند کـــه هر دو گروه حدودا با یکدیگر کاری که باید انجام می دادند را انجام دادند ولی گروه دوم کاری که برعهده شان بود را بهتر و سریعتر انجام دادند.

■ نوشتن راهکاری بسیار ساده و البته تاثیر گذار در کنترل استرس و فکر زیاد

ایـــن تحقیق نشـــان داد افرادی کـــه دائما مضطرب، روزنامه نگار یا نویســـنده هستند ممکن است در آینده برای انجام وظایف خود کمتر استرس داشته باشند.

دکتر جیســـون موزر (JASON MOSER) استاد دانشکده روانشناسی و مدیر آزمایشگاه روان شناسی بالینی در طی این مطالعه بیان کرد :نوشـــتن باعث می شود که ذهن کمتر درگیر شـــود و انسان نیز کمتر استرس های بی خود داشـــته باشد و می تواند در تقویت حافظه نیز موثر باشد.

■ دیگر تحقیقات

این اولین مطالعه نیست که بیان می کند نوشن باعث می شود که اســـترس به مرور زمان کوتاه از بین برود. در ســـال ۱۹۸۶ میلادی جیمـــز پنبانکر مطالعه ای را انجام داد که در طی این مطالعه دریافت نوشـــتن می تواند استرس راکاهش دهد و به مرور زمانی اندک می تواند آنرا از بین ببـــرد و دریافت که با نوشتن خاطرات و تجربیاتتان بر روی کاغذ، قادر به درک بهتر آن خواهید بود.

نوشـــتن می تواند دید ما از زندگی را تغییر دهد و یک نوع دید زیبا داشـــته باشـــیم و می‌توانـــد به راحتی در روابط عمومی ما نیز تاثیر بگذارد و تمرکزمان نیز بیشتر شود.

هنگامیکه نان می‌خورید چه اتفاقی برای قند خون شما می افتد؟

سرویس سلامت // زمانی که مراقب قند خون خود هستید بهتر است نان تهیه شده از غلات کامل را انتخاب کنید. علاوه بر آن، فیبر هنگام انتخاب نان شما عنصری کلیدی است، زیرا پژوهش‌ها نشان داده‌اند که مصرف فیبر فرایند هضم را کند می‌کند.

چه دیابت داشته باشید، چه پیش دیابت و یا تنها سعی می‌کنید که قند خون خود را مدیریت کنید می‌دانید که تا چه اندازه مهم است که مراقب رژیم غذایی خود باشید.

در حالی که احتمالا پیش‌تر فهرستی از غذاهایی که باید از آن اجتناب کنید به شـــما داده شده هنوز هم غذاهای زیادی وجود دارند که ســـطح قند خون شما را در حد پایین نگه می‌دارند. با این وجود، یک غذای نسبتا فراگیر وجود دارد که ماهیت آن تا حدودی پیچیده‌تر است: نان.

نان چگونه بر قند خون شما تأثیر می‌گذارد؟

به نقل از یاهولایف، همه ما می‌دانیم که نان سرشـــار از کربوهیدرات اســـت و این ماده مغذی به دو دسته ساده و پیچیده طبقه بندی شده است.

کربوهیدرات‌های ســـاده از قندهایـــی مانند فروکتوز و گلوکز تشکیل شده اند که دارای ساختارهای شیمیایی ساده هستند که از یک یا دو قند تشکیل شده‌اند. اگرچه این ســـاختار اجازه می‌دهد تا ایـــن کربوهیدرات‌ها به سرعت به انرژی تبدیل شوند، اما اغلب می‌تواند منجر به افزایش قند خون شود.

برعکس، کربوهیدرات‌های پیچیده از ســـه یا چند قند تشکیل شده اند. این ساختار پیچیده باعث می‌شود هضم آن بیش‌تر به طول بیانجامد و بنابراین باعث نمی‌شود قند خون شما به سرعت افزایش یابد.

با این وجود، همان طور که دانشـــکده بهداشت عمومی هاروارد اشاره کرده طبقه بندی کربوهیدرات‌ها به عنوان ســـاده یا پیچیده تاثیر کربوهیدرات‌هـــا بر قند خون و بیماری‌های مزمن را در نظر نمی‌گیرد. در عوض، بهتر است از شاخص گلیسمی (GI) استفاده کنید سیستمی برای رتبه بندی کربوهیدرات‌ها در مقیاسی از ۰ تا ۱۰۰ بر اساس نحوه تاثیر آن بر سطح قند خون.

مواد غذایی با شـــاخص گلیسمی پایین مانند جو و نان ســـبوس دار دارای امتیاز ۵۵ یا کمتر هستند. این مواد غذایی باعث می‌شوند سطح قند خون به آرامی افزایش یابد. از ســـوی دیگر، غذاهای با شاخص گلیسمی بالا مانند نان سفید بین ۷۰ تا ۱۰۰ رتبه بندی می‌شوند. این مواد غذایی سریع‌تر هضم می‌شوند که منجر به تغییرات قابل توجهی در سطح قند خون شما می‌شود. به علاوه، غلاتی که تحت فرآوری بیشتری قرار گرفته اند نسبت به غلات کاملی که حداقل فرآوری شـــده اند شاخص گلیسمی بالاتری دارند.

■ چه نوع نانی مصرف کنیم؟

زمانی که مراقب قند خون خود هســـتید بهتر است نان تهیه شـــده از غلات کامل را انتخاب کنید. علاوه بر آن، فیبر هنگام انتخاب نان شما عنصری کلیدی است، زیرا پژوهش‌ها نشـــان داده‌اند که مصرف فیبر فرایند هضم را کند می‌کند و در نهایت باعث کاهش ســـرعت روند افزایش قند خون می‌شود.

انواع غلات کامل می‌تواند شامل گندم کامل، جو کامل و چاودار کامل باشد. در این دسته بندی‌ها، طیف وسیعی از انواع نان وجود دارد از جمله نان غلات کامل غنی شده با فیبر، نان چند دانه، نان جوانه زده و بسته بندی غلات کامل و تورتیلا. نان بدون غلات تهیه شده با موادی مانند آرد بادام یا کنجاله بذر کتان می‌تواند گزینه‌ای با فیبر بالا و سازگار با قند خون باشد.

معاون سازمان بیمه سلامت عنوان کرد

پوشش بیمه‌ای مادران باردار بدون بیمه

سرویس ســـلامت // معاون بیمه‌ای سازمان بیمه سلامت، از پوشش بیمه‌ای مادران باردار فاقد بیمه و حمایت‌های مالی از هزینه‌های درمان ناباروری خبر داد.

مهدی رضایی گفت: بر اساس مصوبات شورای عالی بیمه، مادران باردار فاقد بیمه درمانی تا دوران شیردهی نوزاد به مدت دو ســـال تحت پوشش بیمه رایگان قرار می‌گیرنـــد. همچنین فرزندان آنها تا ۵ ســـالگی تحت پوشش بیمه پایه قرار خواهند گرفت.

وی درباره پوشـــش بیمه‌ای مادران بـــاردار فاقد بیمه درمانی و اینکه قرار اســـت از چه زمانی اجرایی شود، افزود: بر اســـاس سیاســـت‌های جمعیتی و حمایت از خانواده‌هایی که مشـــتاق فرزندآوری هســـتند این سیاست‌ها اتخاذ شده است.

رضایی گفت: این طرح مصوب شورای عالی بیمه شده است که به زودی ابلاغ خواهد شد و مشکلی برای اجرا وجود ندارد.

وی در پاسخ به پرسشـــی مبنی بر اینکه سازمان بیمه ســـلامت چه میزان از هزینه‌های زوجیـــن نابارور را پوشـــش می‌دهد، افزود: بر اساس مصوباتی که وجود دارد ۹۰ درصـــد هزینه‌های زوجیـــن نابارور در همه بخش‌ها اعم از ویزیـــت، دارو، تجهیزات، آزمایش‌ها، تصویربرداری و خدمات تخصصی که عمده هزینه‌های ناباروری را شامل می‌شود، بر اساس تعرفه‌های دولتی و عمومی تحت پوشش قرار می‌دهیم. البته اخیرا تسهیلات بیشتری هم قائل شدیم و بنا داریم از تعرفه‌های دولتی و عمومی در بخش خیریه و خصوصی با فرانشیزهای متفاوت‌تر را هم تحت پوشش قرار دهیم.

معاون بیمه‌ای ســـازمان بیمه سلامت ایران گفت: بیمه شدگان روستایی و بیمه همگانی که تحت پوشش بیمه رایگان هستند، بدون قید نظام ارجاع، تحت پوشش قرار دارند، یعنی نیازی نیست برای خدمات ناباروری لزوما از طریق نظام ارجاع مراجعه کنند.

صدای تق تق زانو هنگام راه رفتن نگران کننده است؟

سرویس سلامت // درد زانو و صدا دادن آن یک مشکل معمول است و می تواند در نتیجه تعدادی از عوامل مختلف ایجاد شود که به آن کریپتوس می گویند.

اگر صدا دادن و تق تق کردن زانو بدون درد باشـــد، معمولا به خاطر تشـــکیل حباب هـــای گاز داخل مفصل و ترکیدن آن حباب هاســـت یا امکان دارد بر اثر کشـــیدگی رباط ها و تانـــدون روی مفصل ایجاد صدا شود اما اگر صدا دادن زانو با درد همراه باشد، این مساله می تواند نشانه آسیب به تاندون‌ها، لیگامنت ها یا بافت غضروفی زانو باشـــد بنابراین اگر مفصل شـــما صدا می دهـــد و باعث ایجاد درد نمی‌شـــود، جای نگرانی ندارد. این شـــرایط کاملا عادی است.

در این حالت ممکن است بتوان با انجام حرکت‌های تمرینـــی تقویت عضلات پا، صدای ایجاد شـــده به خاطر حرکت های مفصل را کاهش دهیم یا حذف کنیم البته تنها راه مطمئن برای تشخیص علت علائم مشاهده شـــده در مفصل زانو و درمان صدای زانو ملاقات با پزشک متخصص است.

آگهی مزایده (نوبت اول)

شعبه اول اجرای احکام حقوقی دادگستری بندرعباس به موجب پرونده اجرائی ۰۰۰۱۲۸۹ب در خصوص دعوی ســـید شهاب الدین ساداتی فرزند ابوالفضل علیه اقای مسعود صادقی که محکوم به فروش خودرو گردیده است که در این راستا خودرو به شرح ذیل به مزایده گذاشته می شود .

خلاصه گزارش بازدید:

شـــماره انتظامی : ۱۷۲ د ۴۷ سریال ٦٤ نوع پلاک شخصی نوع: سواری سیستم: پژو مدل: ۸۹ رنگ خاکستری تعداد سیلندر ٤ نوع سوخت: بنزین. تیپ-٤٠٥ جی ال ایکس تعداد چرخ:٤ . شـــماره موتور ١٢٤٨٩٠٥٤٦٤١ شماره کیلومتر: - . وضعیت موتور:سالم. شماره شاسی: ٨٦٨٩٣٣ . وضعیت شاسی: سالم.پلاک و مشخصات دارد. قابلیت بازسازی و شـــماره گذاری دارد. اصالت دارد. وضعیت اتاق و بدنه سالم. وضعیت داخلی اتاق سالم. تجهیزات داخلی اتاق: سالم. وضعیت لاستیکها: ٤٠ . وضعیت سیستم برقی: سالم. وضعیت گیربکس سالم وضعیت دیفرانسیل:سالم. درصد استهلاک خودرو:۳۵ درصد.

توضیحات: در ساعت ۱۰ مورخ ۱٤۰۱/۱/۲۹ از وضعیت خودرو در پارکینگ دریا بازدید که سالم و قابل بهره برداری می باشد و قسمت درب عقب و جلو چپ و راست گلگیر عقب چپ و راست درب صندوق عقب و سینی عقب ستون دارای ضربه می باشد ستون عقب راست و درب موتور نیاز به نقاشی دارد چراغ عقب چپ و سپر جلو شکسته است که با توجه به وضعیت ظاهری و فنی سال ساخت و قیمت روز ارزش تقریبی ۱/۰۰۰/۰۰۰/۰۰۰ ریال معادل یکصد میلیون تومان تعیی مـــی گردد و انجام مزایده و تعیض پلاک منوط به رعایت قوانین و مقررات کشوری و دستورالعمل شماره گذاری ناجا می باشد ۱- فروش نقدی اســـت. و حداکثر مهلت پرداخت بهاء یک ماه می باشد. ۲-کلیه هزینه های مربوط به معامله از هر قبیل و از هرجهت به عهده خریدار است. ۳-پیشنهاد دهندگان باید قبل از انجام مزایده در تاریخ روز مزایده با هماهنگی اجرای احکام مبلغ ۱۰%مبلغ ارزیابی شـــده را بصورت سپرده نقدی بحساب شماره ۲۱۷۱۲۹٥٤۰۹۰۰۸ نزد بانک ملی شعبه دادگستری تودیع و قبض سپرده را به این اجرا تحویل نمایند. ٤ - اجرای احکام در رد یا قبول پیشنهاد مختار است . ٥-مزایده در روز چهارشنبه ساعت ۹ م ورخ ۱٤۰۱/۰۳/۱۸ در محل دفتر شعبه اول اجرای احکام مدنی دادگســـتری بندرعباس واقع در رسالت جنوبی کوچه فتح المبین مجتمع قضایی شهید بهشتی بصورت حضوری بعمل می آید و برنده کسی است که بالاترین قیمت را پیشنهاد نماید . ٦-در صورتیکه برنده تا یک ماه از جلسه مزایده و با انقضای مهلت از پرداخت بها مورد مزایده خود داری نماید مسئول کسر احتمالی قیمت و خساراتی که از تجدید مزایده حاصل شود خواهد بود که بدوا از سپرده او استیفا میشود و سپرده تا تعیین کسر قیمت و خسارات وارده مسترد نخواهد شد و متقاضیان شرکت در مزایده برای کسب اطلاع بیشتر میتوانند به شعبه اول اجرای احکام مدنی دادگستری بندر عباس مراجعه نمایند.

مجتبی عطایی زاده بندری

دادورز شعبه اول اجرای احکام مدنی دادگستری بندر عباس

شهرداری کوهیج

مناقصه عمومی

نوبت دوم

فراخوان فاز اول پروژه عملیات ترمیم و اصلاح پل ورودی شهر

شهرداری کوهیج در نظر دارد فراخوان فازاول پروژه عملیات ترمیم و اصلاح پل ورودی شهر را از طریق سامانه تدارکات الکترونیکی دولت برگزار نماید.

کلیه مراحل برگزاری فراخوان از دریافت و تحویل اسناد فراخوان تا بازگشایی پاکت‌ها از طریق درگاه سامانه تدارکات الکترونیکی دولت (ستاد) به آدرس www.setadiran.ir انجام خواهد شد.

متقاضیان شرکت در فراخوان در صورت عدم عضویت در سامانه، نسبت به ثبت نام و دریافت گواهی امضای الکترونیکی (به صورت برخط) برای کلیه صاحبان امضای مجاز و مهر سازمانی اقدام لازم را به عمل آورند.

مواعد زمانی:

– تاریخ انتشار فراخوان: ۱۴۰۱/۰۲/۲۷

– مهلت دریافت اسناد فراخوان: ۱۴۰۱/۰۲/۲۷ الی ۱۴۰۱/۰۳/۰۳

– مهلت ارسال پیشنهادات: ۱۰ روز پس ازآخرین آگهی فراخوان (پایان وقت اداری ۱۴۰۱/۰۳/۱۶)

– زمان بازگشایی پاکت ها: ۱۴۰۱/۰۳/۱۷

نوع و مبلغ تضمین شـــرکت در فرایند ارجاع کار: به میزان ۵ درصد مبلغ پایه مناقصه واریز به حساب سپرده سیبا ۳۱۰۰۰۰۷۲۳۲۰۰۲ به نام شهرداری کوهیج یا معادل آن ضمانت نامه بانکی به مدت اعتبار اولیه ۳ ماهه از تاریخ آخرین مهلت تسلیم پیشنهاد مناقصه می باشد.

ردیف	نام پروژه	رشته فهرست بهاء	مبلغ مناقصه (ریال)	مبلغ سپرده (ریال)
۱	فازاول پروژه عملیات ترمیم و اصلاح پل ورودی شهر	راه باند فرودگاه آبیاری و زه کشی	۲۰/۷۶۵/۸۶۴/۳۸۹	۱/۰۳۸/۲۹۳/۲۲۰

شهرداری کوهیج در رد یا قبول هر یک از پیشنهادات مختار است.

هزینه درج آگهی برعهده برنده مناقصه می باشد.

سایر اطلاعات و جزئیات مربوط به معامله در اسناد مناقصه مندرج است.

شهرداری کوهیج

طالع بینی

فروردین:

شما امروز موجی از هیجان را درون خود حس می‌کنید، اما مسئولیت‌های قبلی تان مانع از این می‌شود که دست به عمل بزنید. حتی در برابر فشـــارهای سخت برعهده گرفتن مسئولیت‌هایتان، دوری گزیدن از خیال پردازی کمکتان می‌کند که زودتر از موقع کارها را انجام دهید. اما مشـــکلاتی هم هســـت که نمی‌توانید تغییرشان دهید، پس سرنوشت خود را قبول کرده و مشغول شوید. نگران نباشید؛ تفریح و سرگرمی‌هم بعد از کار به سراغتان می‌آید.

اردیبهشت:

امروز آرام گرفتن تبدیل به چالش شـــده است، چراکه عطارد در نشانه شما با بهرام نگران در یک دام گرفتاره شده اند. به جز اینکه شما در طول روز به تمام افکارتان با دقت گوش فرا می‌دهید، ممکن اســـت از برخوردهای زبانی افراد دیگر خشمگین شوید، چراکه فکر می‌کنید مورد تهدید قرار گرفته اید. به هرجهت اکنون صحبت‌هایی که بدون فکر قبلی به زبان می‌آیند مفید نخواهند بود.

خرداد:

سیاره بخت شـــما یعنی عطارد امروز شما را به دردسر می‌اندازد، بخصوص اگر فکر کنید بیشـــتر از افراد دیگر می‌دانید. شـــما به اندازه کافی باهوش هســـتید، اما اگر بخواهیـــد به طور دائم و به طرز طعنه آمیزی هوشـــتان را به نمایش بگذارید، کار خیلی نامناســـبی انجام داده ایـــد. افراد دیگر مطمئنا از سلطه جویی و برخاشگری زبانی و بی رحمانه شما خسته می‌شوند. آنها همین که از صحبت‌های تند و تیز شـــما ناراحت شوند، به راحتی می‌توانند با ترک کردن محل به گفتگو خاتمه دهند.

تیر:

اگر تنها کسی باشید که مســـئولیت‌های افراد دیگر را بهشـــان یادآوری می‌کنید اعصابتان بـــه هم می‌ریزد!! شـــما امروز می‌خواهید به اندازه هر فرد دیگری تفریح و سرگرمی‌داشته باشید، بنابراین دوست ندارید در موضع قدرت واقع شـــوید. اگرچه وسوسه شده بودید که قاطعانه دست به عمل بزنید، اما احتمالا رنجش و ناراحتی تان را بـــروز نداده و همانطوری که ازتان انتظار می‌رفت رفتار می‌کنید. دلســـرد نشوید؛ شما بعدا در طول هفته برای تفریح کردن هم وقت خواهید داشت.

مرداد:

باوجود اینکه می‌دانید هر فکری که در ســـرتان دارید را باید همین الان اجرا کنید، درباره یک مســـئولیتی که نمی‌توانید حفظش کنید با احتیاط عمل می‌کنید. اعتماد به نفس شما با واقع بینی همراه شده است و همین بهتان اجازه نمی‌دهد خیلی خیال پردازی کنید! اما خیلی هم جدی نشـــوید، وگرنه فرصت خیلی خوبی که همین الان جلوی رویتان قرار دارد را از دست می‌دهید! یادتان باشد برای اینکه بتوانید به اهداف عالی خود برسید باید فراتر از آسایش و راحتی خود قدم بردارید.

شهریور:

امروز ثابت قدم بودن برای شـــما چندان راحت نیست، برای اینکه فکرتان بی قرار شـــده و برای رســـیدن به رضایت به دوردستها پرواز می‌کند. اما احتمالا اهدافتان فراتر از دسترس شما باقی می‌مانند. وقتی که به مقصد نزدیک می‌شوید، عمدا آنرا به جای دیگر و حتی دورتر منتقل می‌کنید. این اســـتراتژی برای اندازه گیری کردن میزان سازندگی شما نیست. بلکه تنها راه ساده ای است که پهتان انگیزه می‌دهد تا محدوده‌های جدید بیشتری را تحت پوشش قرار دهید.

مهر:

شـــما احساس می‌کنید که در محل کار باید بر مقاومت افراد دیگر چیره شوید. شما آماده هستید که برای عضو شدن در تیم هر کاری را انجام دهید، اما ظاهرا یک نفر بدون هیچ دلیل واضحی با شـــما مخالفت می‌کند. به جای تلاش برای ایجاد کردن ارتباط عاطفی، سعی کنید فقط کمی‌تغییر جهت بدهید. اگر فرد مذبور کناره گیری شـــما را ببیند، خودش فضایی را برای صحبت کردن با شما فراهم می‌کند.

آبان:

شما امروز برای دست یابی به جواب حاضر نیستید خیلی به خودتان زحمت بدهید، اما شاید مجبور باشید هرچیز بـــی اهمیت تری از جواب «مثبت» را قبول کنید. اگرچه شـــما امید دارید که به جوابی قطعی برسید، اما هنوز خاکستری‌های زیادی بین رنگ سفید و سیاه وجود دارد! فراموش نکنید دست یابی به نتیجه ای روشن و واضح به حدی که بتوانید برنامه ریزی‌های دیگری هم داشته باشـــید، چند روزی طول می‌کشد. برای رسیدن به موفقیت عجله نکنید؛ درغیر این صورت امکان دارد در مســـیر نادرستی قرار گرفته و بیش تر از وقتی که لازم دارید را تلف کنید.

آذر:

امروز دانســـتن اینکه دقیقا چه می‌خواهید برای شـــما چالش برانگیز شده است! ابتدا هر چیزی خوب به نظر می‌رسد، اما بعد می‌فهمید که تصور نادرستی داشته‌اید و استدلال‌هایتان نیز نادرست به نظرمی‌آیند. حتی اشتباهات افراد دیگر نیز می‌تواند شـــما را به دردســـر بیندازد. به جای بدتر کردن اوضاع، همـــان کاری را بکنید که وقتی شکســـت می‌خورید باید انجام دهید: توقف!! تاموقعی که شـــرایط خود را دوباره به دست نیاورده اید هیچ قدمی‌برندارید.

دی:

شما دلتان می‌خواهد همه چیز کند تر پیش برود، و قبل از شـــروع کردن یک کار جدید کار دیگر را تمام کنید. متاسفانه شرایط جدید شاید انقدر موافق نباشد و شاید مجبور شوید قبل از به دست اوردن آمادگی لازم پروژه بعدی را شروع کنید. شما نمی‌توانید آنچه را که باید بر پایه اعتقادات‌تان انجام دهید را پیش داوری کنید. معوق گذاشتن داوری عاقلانه است، اما لازم است که حداقل حدس و گمان بزنید.

بهمن:

ملاک قرار دادن رویاهایتان برای زندگی اکنون برای شما یک موهبت به شـــمار می‌آید. از یک سو آنها به شدت الهام بخش هستند، خصوصا وقتی که ایده‌های خود در مورد آینده را با یکی از دوســـتان خود مطرح می‌کنید. ولی از ســـوی دیگر شما امروز می‌توانید چنان غیر واقع بین باشید که خودتان را در دام شکست بیندازید.

اسفند:

امروز در حالیکـــه آدرنالین‌تان بالا رفته و نیاز فوری به چیزهایی که نیاز داری پیدا می‌کنید، شـــما خیلی عجله دارید و آماده اید که موانع را از ســـر راه بردارید. شما در فکر این هستید کاری را انجام دهید که تمام کسانی که فکر می‌کنند شما را خوب می‌شناســـد را شگفت زده کنید. الان وقت این است که تمام فرضیه‌ها در مورد خودتان را باطل کرده و پیش داوری‌هایی که تنبل جلوه تان می‌دهند را از بین ببرید.

روزنامه منطقه جنوب کشور

دریا

روزنامه سیاسی ، اجتماعی ، فرهنگی ، ورزشی
گستره توزیع : منطقه جنوب کشور
بوشهر، خوزستان، سیستان و بلوچستان، فارس، کرمان، کهگیلویه و بویر احمد، هرمزگان، یزد
مدیر مسئول و صاحب امتیاز : یعقوب دبیری نژاد
سردبیر : سمیه هاشمی پور
دارای ضریب کیفی ۶۴/۲۰ و رتبه دوم در میان روزنامه های منطقه ای کشور
پست الکترونیکی : daryanews_bnd@yahoo.com
اینستاگرام : daryanews.ir
تلفن : ۳۲۲۲۶۳۸۴-۳۲۲۴۳۷۳۴- ۳۲۲۲۲۷۹۳
۳۲۲۲۲۶۳۵ نمابر: ۳۲۲۴۶۶۰۰
دفتر : بندرعباس – بلوار امام خمینی (ره) – سه راه دلگشا برج نیلوفر – ورودی غربی–طبقه پنجم – واحد ۲۳
چاپ مهدوی کرمان تلفن: ۳۲۱۳۴۸۳۸ – ۰۳۴

آئین نامه اخلاق حرفه ای روزنامه دریا

روزنامه نگار موظف است ضمن دفاع از آزادی خبر و تفسیر و انتقاد اسرار حرفه ای خود را حفظ کند و از افشای اطلاعات و اخباری که به صورت محرمانه به دست می آورد به جز مواردی که با حکم دادگاه مشخص می شود، خودداری کند.

سرویس شهرستانها : سعیده دبیری نژاد
سرویس جنوب کشور: امین زارعی
سرویس اجتماعی و حوادث: علی زارعی

نمایندگی استانها:

جنوب سیستان و بلوچستان شهریار سروش	۰۹۱۵۸۴۵۳۶۴۶
کرمان آرزو توکلی چترودی	۰۳۴-۹۱۰۱۹۱۰۱
کهگیلویه و بویراحمد علیزاده	۰۹۱۷۳۴۱۳۲۷۰
یزد علیرضا حائری زاده	۰۹۳۳۴۰۵۳۱۵۶
فارس عزیزاله قهرمانی	۰۹۱۷۱۱۴۰۹۹۷
خوزستان حسن سیلاوی	۰۹۳۶۲۷۰۶۷۲۳
بوشهر مهران سلطانی نژاد	۰۹۲۱۱۴۸۷۰۰۹

سه شنبه ۳ خرداد ۱۴۰۱
۲۲ شوال ۱۴۴۳
سال بیست و یکم شماره ۳۸۸۸

امام حسن بن علی علیه السلام: خشم کلید همه بدیها است.

روضه بحار ج ۲ ص ۳۷۳

ثواب انتشار حدیث روز تقدیم به:
بنیانگذار روزنامه دریا
زنده یاد حاج ایوب دبیری نژاد

ساحل و بوستان‌های بندرعباس نیازمند دیده‌شدن

امین زارعی/ دریا
Amin.zch2011 @gmail.com

گروه گزارش// زمانی خانه‌های ما ویلایی بود و فرزندانمان در حیاط بازی می‌کردند. ارتباطات بین اهالی محل در این زمان بیشتر بود اما با گذشت زمان و افزایش جمعیت در شهرها، خانه‌ها عمودی شد و آپارتمانی.

آپارتمان نشینی باعث شد که شور و هیجان کودکان کمتر تخلیه شود و تفریحاتی که خانواده‌ها می‌توانستند در حیاط منزل انجام دهند کم‌رنگ شد و برخی از بین رفت. این امر باعث شد که بسیاری از خانواده‌ها برای گذراندن اوقات فراغت خود به بیرون از خانه و به پارک‌ها و بوستان‌ها پناه ببرند و نقش بوستان‌ها در زندگی شهرنشینی پررنگ‌تر شد. شهر بندرعباس یک شهر ساحلی است و یکی از ظرفیت‌هایی که خانواده ها برای تفریح و گذراندن اوقات فراغت خود از آن استفاده می‌کنند بوستان‌هایی است که در این شهر به ویژه در ساحل بندرعباس قرار دارد. با توسعه بوستان‌های ساحلی، خانواده‌های بیشتری جذب این مکان ها شدند و اوقاتی از روز خود را به ویژه در پایان هفته‌ها در پارک‌ها و ساحل بندرعباس سپری می‌کنند. اما این ساحل و پارک‌ها و بوستان‌های ساحلی شهر بندرعباس نیازمند توجه ویژه‌تری هستند چرا که برای بسیاری از خانواده‌ها زندگی آپارتمانی سخت است و تمایل دارند اوقاتی از روز خود را در این مکان‌ها سپری کنند. در این میان پارک‌ها و بوستان‌های شهر بندرعباس نیازمند داشتن امکانات مناسب‌تری برای رفاه حال شهروندان هستند. امکاناتی که در این سال‌ها برای ایجاد آنها توجهی نشده‌است.

■ عدم وجود آبسردکن در بوستان ها

ترابی یکی از شهروندان بندرعباسی است که می‌گوید: اکنون که هوا رو به گرمی گذاشته‌است، یکی از نیازهای اصلی و اساسی شهر بندرعباس که این سال‌ها به آن اصلا توجه نشده است، نصب آبسردکن در نقاط مختلف شهر به ویژه در بوستان‌هاست چرا که خانواده‌هایی که به پارک ها و بوستان‌ها مراجعه می‌کنند نیاز دارند که آب خنک و مناسبی در دسترس داشته باشند. با توجه به اینکه شهر بندرعباس یک شهر گرم است، وجود آبسردکن در نقاط مختلف آن بسیار ضروری است. همچنین کمبود سرویس‌های بهداشتی یکی دیگر از معضلاتی است که خانواده‌هایی که به بوستان‌ها مراجعه می‌کنند با آن مواجه می‌شوند. درب برخی از این سرویس‌های بهداشتی نیز بسته است و شهروندان نمی‌توانند از آنها استفاده نمایند.

■ ضعف مبلمان شهری در بوستان ها

اکبری‌زاده یکی دیگر از شهروندان است که از ضعف مبلمان شهری انتقاد می‌کند و می‌گوید: برخی از بوستان‌های شهر بندرعباس از نظر مبلمان شهری فقیر هستند و مسئولان نسبت به جانمایی و قراردادن صندلی و آلاچیق‌های مناسب با توجه به فصل گرما در این شهر اقدام نمایند. این شهروند ادامه می دهد: با توجه به اینکه روزهای زیادی از سال در شهر بندرعباس هوا آفتابی است و آفتاب و گرما گردشگران را اذیت می‌کند، نصب سایبان و آلاچیق راه حل مناسبی برای جذب شهروندان در بوستان‌هاست. در حال حاضر نیز آلاچیق و سایه‌بان‌هایی برای شهروندان تعبیه شده‌است اما تعداد آنها باید افزایش پیدا کند. او می‌گوید: در برخی از نقاط مکان‌هایی برای پهن‌کردن حصیر و نشستن شهروندان در نظر گرفته‌شده‌است اما سنگ‌فرش‌ها یا سیمان‌های آن کنده شده‌است و مردم نمی‌توانند از این مکان‌ها استفاده نمایند.

■ وجود معتادان در پارک ها و بوستان‌ها

هاشمی یکی از شهروندان بندرعباسی است که از وجود معتادان در پارک ها و بوستان ها به شدت گلایه دارد و می گوید: چرا نسبت به جمع آوری معتادان و متکدیان حاضر در شهر بندرعباس اقدامی صورت نمی‌گیرد. بسیاری از پارک‌ها و بوستان‌های شهر بندرعباس محل تجمع و استعمال معتادان شده‌است به نحوی که خانواده‌ها تمایل ندارند فرزندان خود را به این مکان‌ها ببرند. اگر در شب‌ها و اوایل صبح، سری به پارک‌های شهر بزنید مشاهده می‌کنید بسیاری از این پارک‌ها محل تجمع معتادان است. افرادی که بدون هیچ مشکلی نسبت به استعمال مواد مخدر اقدام می‌کنند. به همین دلیل باید در این زمینه مسئولان فکری به حال شهر بندرعباس نماید. بسیاری از این معتادان افرادی هستند که از استان‌های دیگر به این شهر می‌آیند و به راحتی اقدام به تهیه و مصرف مواد می کند و از سوی دیگر باعث سلب آسایش مردم می‌شوند. این شهروند ادامه می‌دهد: اکنون که فصل مدارس رو به اتمام است اما با حضوری شدن مدارس و رفتن دانش آموزان به مدرسه، صبح‌ها بسیاری از خانواده‌ها با صحنه‌های ناخوشایندی از حضور معتادان در بوستان‌ها و خیابان‌های شهر مواجه هستند که این موضوع در روحیه فرزندان آنها تاثیر نامناسبی می‌گذارد و نیاز است که در این زمینه مسئولان اقدامات اساسی انجام دهند.

■ وجود جوندگان و حشرات در بوستان‌ها

کریمی یکی دیگر از شهروندان بندرعباسی است که از وجود جوندگان و حشرات در نوار ساحلی گلایه می‌کند و می‌گوید: اگر شب‌ها به ساحل بندرعباس سری بزنید با موش‌ها و حشراتی مانند سوسک‌ها در این مکان‌ها روبه‌رو می‌شوید که به صورت آزادانه در حال پرسه زدن هستند. جوندگان و حشراتی که باعث وحشت خانواده‌ها به ویژه کودکان می‌شوند. حتی گربه‌ها و سگ‌های ولگرد زیادی در این مکان‌ها پرسه می‌زنند که باعث مزاحمت برای شهروندان می‌شوند. در این زمینه نیز باید مسئولان به فکر چاره ای باشند که با این حشرات و جانوران مبارزه کنند تا خانواده ها با آرامش بیشتری بتوانند از ساحل بندرعباس استفاده نمایند. امکانات تفریحی مانند شهربازی و باغ‌وحش در این شهر وجود ندارد و تنها دل‌خوشی برخی از خانواده‌ها استفاده از همین ساحل و بوستان‌های این شهر است که وجود این نوع جانداران آرامش آنها را برهم می‌زند.

■ وجود قلیان فروشان در ساحل و بوستان ها

خسروی یکی از جوانان بندرعباسی است که از وجود قلیان‌فروشان در ساحل بندرعباس و در سطح بوستان‌ها گلایه دارد و می‌گوید: در سال‌های گذشته مسئولان اعلام می‌کردند که با قلیان‌فروشان در ساحل و بوستان‌های شهر بندرعباس برخورد می‌شود و عرضه قلیان ممنوع است اما در حال حاضر شاهد هستیم که این افراد به راحتی در نوار ساحلی شهر بندرعباس حضور داشته و در حال عرضه قلیان به افراد هستند. قلیان‌فروشانی که بسیاری از صندلی‌ها و آلاچیق‌های نوار ساحلی را به خود اختصاص داده و خانواده‌ها نمی‌توانند از این امکانات استفاده نمایند. حتی دود قلیان‌ها نیز خانواده‌ها را آزار می‌دهد و آنها نمی‌توانند از ساحل استفاده نمایند. با اینکه بارها توسط مسئولان وعده داده‌شده که این قلیان‌فروشان جمع‌آوری و از فعالیت آنها جلوگیری می‌شود اما همچنان شاهد هستیم که این افراد بدون مشکل و با خیالی آسوده به کار خود ادامه می‌دهند. حتی در بین بعضی از این قلیان‌فروشان مشاهده می‌شود که قرص‌ها و حتی مواد مخدر به جوانان فروخته می‌شود و نیاز است برای برخورد با این معضلات نیز اقداماتی صورت گیرد چرا که خانواده ها نمی‌توانند فرزندان جوان و نوجوان خود را با خیالی آسوده به ساحل بفرستند.
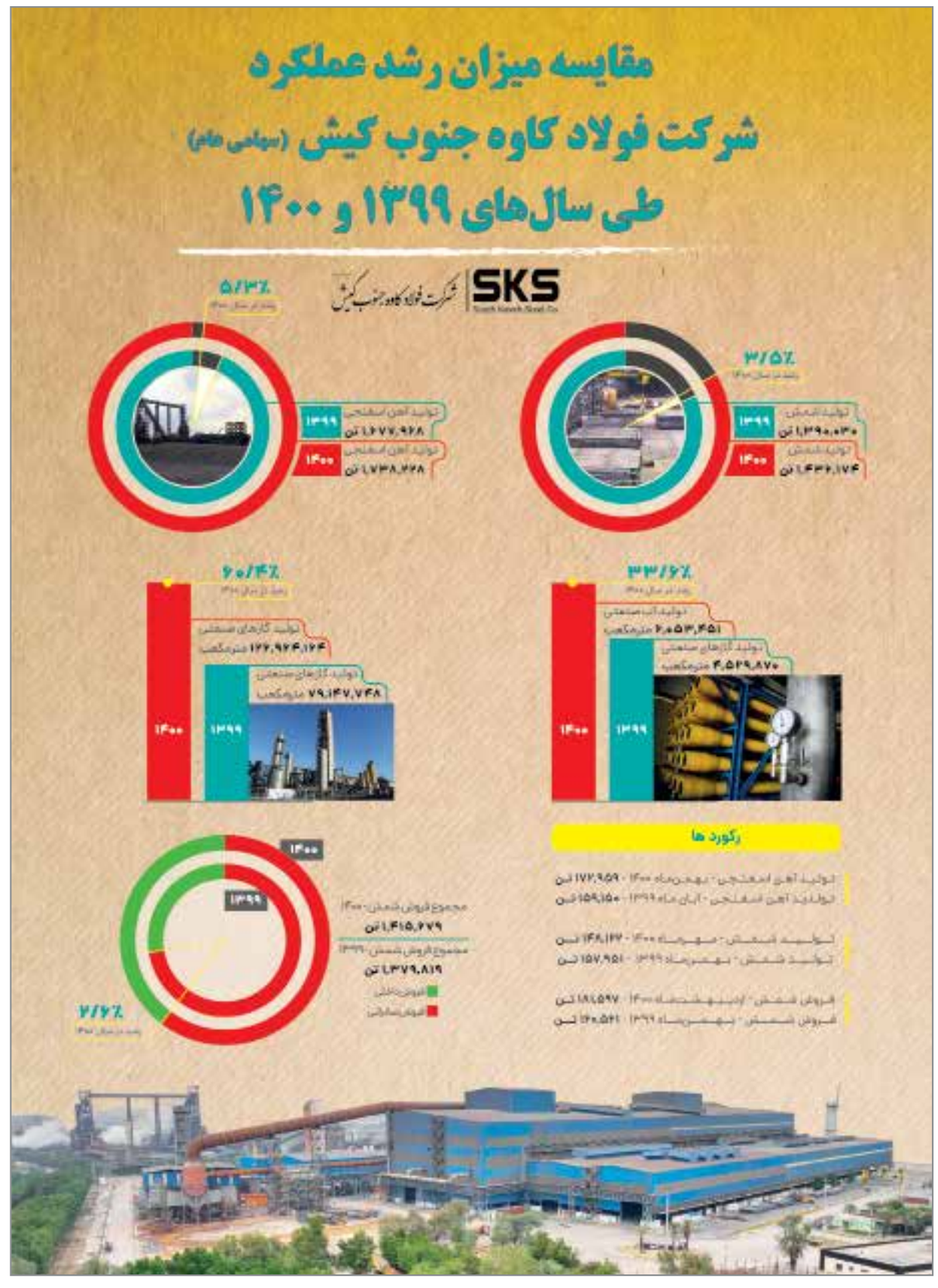
این موارد بخشی از مشکلات موجود و گلایه‌هایی است که از وضعیت بوستان‌های شهر وجود دارد و نیاز است توجه بیشتری برای رفع این مشکلات صورت پذیرد.